



ΕΛΛΗΝΙΚΗ ΔΗΜΟΚΡΑΤΙΑ  
ΥΠΟΥΡΓΕΙΟ  
ΟΙΚΟΝΟΜΙΑΣ & ΑΝΑΠΤΥΞΗΣ  
ΓΕΝΙΚΗ ΓΡΑΜΜΑΤΕΙΑ ΔΗΜΟΣΙΩΝ ΕΠΕΝΔΥΣΕΩΝ ΚΑΙ ΕΣΠΑ  
ΕΘΝΙΚΗ ΑΡΧΗ ΣΥΝΤΟΝΙΣΜΟΥ

ΕΝΙΑΙΟ  
ΣΥΣΤΗΜΑ  
ΠΑΡΑΚΟΛΟΥΘΗΣΗΣ  
ΔΕΙΚΤΩΝ  
ΕΣΠΑ 2014-2020

ΙΟΥΝΙΟΣ 2017



## ΠΕΡΙΕΧΟΜΕΝΑ

<b>ΕΠΙΤΕΛΙΚΗ ΣΥΝΟΨΗ</b>	<b>1</b>
<b>SUMMARY</b>	<b>3</b>
<b>ΕΙΣΑΓΩΓΗ</b>	<b>5</b>
<b>1. ΓΕΝΙΚΗ ΕΠΙΣΚΟΠΗΣΗ ΤΟΥ ΕΝΙΑΙΟΥ ΣΥΣΤΗΜΑΤΟΣ ΠΑΡΑΚΟΛΟΥΘΗΣΗΣ ΔΕΙΚΤΩΝ</b>	<b>7</b>
1.1 Πεδίο εφαρμογής	7
1.2 Είδη και αριθμός δεικτών στα Προγράμματα	7
<b>2. ΣΥΣΤΗΜΑ ΠΑΡΑΚΟΛΟΥΘΗΣΗΣ ΤΩΝ ΔΕΙΚΤΩΝ ΤΩΝ Ε.Π. ΤΟΥ Ε.Σ.Π.Α. 2014-2020</b>	<b>13</b>
<b>3. ΜΕΤΡΗΣΗ ΔΕΙΚΤΩΝ ΕΚΡΟΗΣ ΚΑΙ ΑΠΟΤΕΛΕΣΜΑΤΟΣ ΤΩΝ Ε.Π. ΤΟΥ ΕΣΠΑ 2014-2020</b>	<b>21</b>
3.1 Μέτρηση δεικτών εκροής του ΕΤΠΑ και του Ταμείου Συνοχής	21
3.2 Μέτρηση δεικτών εκροής του ΕΚΤ	22
3.2.1 Κανονιστικές ρυθμίσεις και σχετικά μεθοδολογικά έγγραφα της Ε. Επιτροπής	22
3.2.2 Είδη δεικτών ΕΚΤ : Κοινοί (common) και ειδικοί δείκτες προγράμματος (programme specific)	27
3.2.2.1 Κοινοί δείκτες	27
3.2.2.2 Ειδικοί δείκτες Ε.Π.	28
3.2.3 Βασικές απαιτήσεις για τη συλλογή, αποθήκευση, αναφορά και ποιότητα δεδομένων δεικτών ΕΚΤ	30
3.2.3.1 Συλλογή δεδομένων	30
3.2.3.2 Βασικές απαιτήσεις για την αποθήκευση των δεδομένων	35
3.2.3.3 Αναφορά δεδομένων δεικτών ΕΚΤ στις Ετήσιες Εκθέσεις	38
3.2.3.4 Ποιότητα – πληρότητα-Επικύρωση δεδομένων	39
3.2.3.5 Ενσωμάτωση των απαιτήσεων μέτρησης δεικτών ΕΚΤ με Microdata στο ΣΔΕ	41
3.2.4 Προστασία των προσωπικών δεδομένων	44
3.2.4.1 Βασικές αρχές	44
3.2.4.2 Διάκριση απλών και ευαίσθητων προσωπικών δεδομένων : Κανονισμός ΕΚΤ και ν.2472/1997	46
3.2.4.3 Νέες νομοθετικές ρυθμίσεις : Ν.4403/2016 (ΦΕΚ 125/Α/7.7.2016)	47
3.3 Μέτρηση δεικτών αποτελέσματος του ΕΤΠΑ και του Ταμείου Συνοχής	49
3.3.1 Παρακολούθηση των τιμών προόδου	49
3.3.2 Συλλογή στοιχείων για τη μέτρηση της συνεισφοράς πράξεων στην επίτευξη ειδικών στόχων – δεικτών αποτελέσματος	50
3.4 Απαιτήσεις για τη μέτρηση κοινών δεικτών μακροπρόθεσμων αποτελεσμάτων ΕΚΤ και ΠΑΝ 51	
3.4.1 Βασικές αρχές	51
3.4.2 Ενέργειες για τη μέτρηση των δεικτών μακροπρόθεσμων αποτελεσμάτων ΕΚΤ	54
3.5 Μέτρηση δεικτών εκροών και αποτελέσματος για δράσεις με οριζόντια ωφέλεια	54

<b>4. ΣΥΣΤΗΜΑ ΣΥΛΛΟΓΗΣ ΔΕΔΟΜΕΝΩΝ ΣΤΟ ΠΛΑΙΣΙΟ ΤΗΣ ΠΑΡΑΚΟΛΟΥΘΗΣΗΣ ΚΑΙ ΑΞΙΟΛΟΓΗΣΗΣ ΤΟΥ ΠΡΟΓΡΑΜΜΑΤΟΣ ΑΓΡΟΤΙΚΗΣ ΑΝΑΠΤΥΞΗΣ 2014 – 2020 (ΠΑΑ)</b>	<b>56</b>
4.1 Εισαγωγή	56
4.2 Συλλογή δεδομένων στο πλαίσιο του ΠΑΑ 2014 – 2020	56
<b>5. ΜΕΤΡΗΣΗ ΤΩΝ ΔΕΙΚΤΩΝ ΤΟΥ ΕΥΡΩΠΑΪΚΟΥ ΤΑΜΕΙΟΥ ΘΑΛΑΣΣΑΣ ΚΑΙ ΑΛΙΕΙΑΣ</b>	<b>58</b>
<b>6. ΤΗΡΗΣΗ ΤΩΝ ΚΡΙΤΗΡΙΩΝ ΠΟΙΟΤΗΤΑΣ ΔΕΙΚΤΩΝ - ΔΙΑΣΦΑΛΙΣΗ ΠΟΙΟΤΗΤΑΣ ΤΩΝ ΔΕΔΟΜΕΝΩΝ ΠΑΡΑΚΟΛΟΥΘΗΣΗΣ</b>	<b>65</b>
6.1 Σχετικές αναλύσεις από τις εκθέσεις εκ των προτέρων αξιολόγησης των ΕΠ	65
6.2 Άθροιση δεικτών (AGGREGATION)	65
6.3 Έγκαιρη συλλογή δεδομένων και τροφοδότηση με στοιχεία δεικτών των Ετήσιων Εκθέσεων Υλοποίησης των Ε.Π. και της Έκθεσης Προόδου του ΕΣΠΑ	66
6.4 Διασφάλιση ποιότητας των δεδομένων παρακολούθησης δεικτών	70
6.5 Ανάπτυξη πλαισίου συλλογής δεδομένων για τη διενέργεια αξιολογήσεων επιπτώσεων	73
6.6 Διαδικασία HELPDESK των δεικτών	75
<b>7. ΣΤΑΤΙΣΤΙΚΗ ΕΠΙΚΥΡΩΣΗ</b>	<b>79</b>
7.1 Μηχανισμός εξασφάλισης ποιότητας δεδομένων και στατιστικής επικύρωσης στα Προγράμματα 2014 – 2020 (ΕΚΤ, ΕΤΠΑ, ΤΣ)	79
7.2 Πρότυπο Δελτίο Ταυτότητας Δείκτη (ΔΤΔ)	82
7.3 Αξιολόγηση πηγών δεδομένων για τους δείκτες αποτελέσματος	87
7.3.1 Μεθοδολογία αξιολόγησης των πηγών	88
7.3.2 Κυριότερα συμπεράσματα για τους θεματικούς στόχους (ΕΤΠΑ-ΤΑΜΕΙΟ ΣΥΝΟΧΗΣ)	89
<b>8. ΟΡΓΑΝΩΣΗ ΚΑΙ ΣΤΑΔΙΑΚΗ ΑΝΑΠΤΥΞΗ ΥΠΟΣΥΣΤΗΜΑΤΩΝ ΔΕΙΚΤΩΝ</b>	<b>91</b>
8.1 Μεθοδολογία ανάπτυξης υποσυστημάτων	91
8.2 Ελάχιστες απαιτήσεις διαμόρφωσης υποσυστημάτων παρακολούθησης στρατηγικών	92
8.3 Υποσύστημα δεικτών στρατηγικής έξυπνης εξειδίκευσης (RIS3)	93
8.4 Υποσύστημα δεικτών χρηματοδοτικών μέσων	133
8.5 Υποσύστημα δεικτών τεχνικής βοήθειας	143
8.6 Υποσύστημα Δεικτών Αλιείας και Θάλασσας	145
<b>9. ΡΥΘΜΙΣΕΙΣ ΓΙΑ ΤΗ ΔΗΜΟΣΙΕΥΣΗ ΚΑΙ ΤΗ ΔΗΜΟΣΙΑ ΔΙΑΘΕΣΗ ΤΩΝ ΣΩΡΕΥΤΙΚΩΝ ΔΕΔΟΜΕΝΩΝ ΔΕΙΚΤΩΝ</b>	<b>146</b>
<b>10. ΠΡΟΣΑΡΜΟΓΗ ΤΟΥ ΟΛΟΚΛΗΡΩΜΕΝΟΥ ΠΛΗΡΟΦΟΡΙΑΚΟΥ ΣΥΣΤΗΜΑΤΟΣ ΕΣΠΑ 2014 – 2020 ΣΤΙΣ ΑΠΑΙΤΗΣΕΙΣ ΣΤΗΝ ΗΛΕΚΤΡΟΝΙΚΗΣ ΑΠΟΘΗΚΕΥΣΗΣ ΚΑΙ ΕΠΕΞΕΡΓΑΣΙΑΣ ΔΕΔΟΜΕΝΩΝ ΔΕΙΚΤΩΝ</b>	<b>148</b>
<b>11. ΚΑΛΥΨΗ ΤΩΝ ΕΛΛΕΙΨΕΩΝ ΣΤΟΥΣ ΔΕΙΚΤΕΣ ΑΠΟΤΕΛΕΣΜΑΤΟΣ ΤΩΝ ΕΠΙΧΕΙΡΗΣΙΑΚΩΝ ΠΡΟΓΡΑΜΜΑΤΩΝ</b>	<b>151</b>

<b>12. ΟΡΙΣΜΟΙ ΚΟΙΝΩΝ ΔΕΙΚΤΩΝ ΤΟΥ ΕΤΠΑ/Τ.Σ. (ΠΑΡΑΡΤΗΜΑ Ι ΤΟΥ ΚΑΝ. ΕΕ 1301/2013, 1300/2013,1299/2013)</b>	<b>162</b>
<b>13. ΟΡΙΣΜΟΙ ΚΟΙΝΩΝ ΔΕΙΚΤΩΝ ΤΟΥ ΕΥΡΩΠΑΪΚΟΥ ΚΟΙΝΩΝΙΚΟΥ ΤΑΜΕΙΟΥ (ΕΚΤ) ΚΑΙ ΤΗΣ ΠΡΩΤΟΒΟΥΛΙΑΣ ΓΙΑ ΤΗΝ ΑΠΑΣΧΟΛΗΣΗ ΤΩΝ ΝΕΩΝ (ΠΑΝ)</b>	<b>171</b>
<b>14. ΔΕΙΚΤΕΣ ΑΠΟΤΕΛΕΣΜΑΤΩΝ ΤΟΥ ΕΥΡΩΠΑΪΚΟΥ ΤΑΜΕΙΟΥ ΘΑΛΑΣΣΑΣ ΚΑΙ ΑΛΙΕΙΑΣ</b>	<b>201</b>
<b>15. ΟΡΙΣΜΟΙ ΒΑΣΙΚΩΝ ΣΤΑΔΙΩΝ ΕΦΑΡΜΟΓΗΣ ΚΑΙ ΟΙΚΟΝΟΜΙΚΩΝ ΔΕΙΚΤΩΝ</b>	<b>210</b>
<b>16. ΑΠΟΦΑΣΗ ΤΟΥ ΓΕΝΙΚΟΥ ΓΡΑΜΜΑΤΕΑ ΔΗΜΟΣΙΩΝ ΕΠΕΝΔΥΣΕΩΝ-ΕΣΠΑ ΓΙΑ ΤΗΝ ΕΚΓΡΙΣΗ ΤΟΥ ΕΝΙΑΙΟΥ ΣΥΣΤΗΜΑΤΟΣ ΠΑΡΑΚΟΛΟΥΘΗΣΗΣ ΔΕΙΚΤΩΝ ΕΣΠΑ 2014-2020</b>	<b>224</b>
<b>ΠΑΡΑΡΤΗΜΑΤΑ</b>	<b>228</b>
ΠΑΡΑΡΤΗΜΑ 1 - Αρμοδιότητες οργάνων, υπηρεσιών και φορέων στο σύστημα διαχείρισης και ελέγχου που αφορούν στην παρακολούθηση.	
ΠΑΡΑΡΤΗΜΑ 2 - Συσχέτιση ενεργειών Σχεδίου Δράσης εκπλήρωσης γενικής αιρεσιμότητας 7 ΕΤΠΑ, ΤΣ και ΕΚΤ & ενοτήτων του Ενιαίου Συστήματος Παρακολούθησης Δεικτών	
ΠΑΡΑΡΤΗΜΑ 3 - Τιμές στόχου των κοινών δεικτών εκροών για το έτος 2023 (αναλυτικά στοιχεία ανά ΕΠ)	
ΠΑΡΑΡΤΗΜΑ 4 - Στατιστική επικύρωση - αξιολόγηση των πηγών των δεικτών αποτελέσματος σε επίπεδο θεματικού στόχου	
ΠΑΡΑΡΤΗΜΑ 5 - Ορισμοί, μεθοδολογία και παραδοχές μετρήσεων στους ειδικούς δείκτες εκροών και αποτελέσματος με βάση τα στοιχεία των πρόσθετων εγγράφων SFC2014	
ΠΑΡΑΡΤΗΜΑ 6 - Πληροφοριακό Σύστημα	
ΠΑΡΑΡΤΗΜΑ 7 - Απόφαση σύστασης και συγκρότησης Ομάδας εργασίας σχετικά με την εκπλήρωση της αιρεσιμότητας "Στατιστικά συστήματα και δείκτες αποτελεσμάτων" και την ανάπτυξη - επικαιροποίηση του Ενιαίου Συστήματος Δεικτών ΕΣΠΑ 2014-2020.	

## ΕΠΙΤΕΛΙΚΗ ΣΥΝΟΨΗ

Το **Ενιαίο Σύστημα Παρακολούθησης Δεικτών ΕΣΠΑ 2014 – 2020** καταρτίστηκε με στόχο την ολοκληρωμένη ανταπόκριση στις απαιτήσεις των Κανονισμών των Ευρωπαϊκών Διαρθρωτικών και Επενδυτικών Ταμείων (ΕΔΕΤ) σχετικά με τους δείκτες των προγραμμάτων 2014-2020. Παράλληλα, το κείμενο του Ενιαίου Συστήματος αποτελεί το κείμενο αναφοράς για την κάλυψη των απαιτήσεων της Γενικής εκ των προτέρων αιρεσιμότητας 7 «Στατιστικά συστήματα και δείκτες αποτελεσμάτων» όπως αυτές έχουν περιγραφεί στο Σχέδιο Δράσης που έχει ενσωματωθεί στα εγκεκριμένα Επιχειρησιακά Προγράμματα. Οι προβλέψεις του Ενιαίου Συστήματος Παρακολούθησης Δεικτών έχουν εφαρμογή σε όλα τα Προγράμματα που συγχρηματοδοτούνται από τα Ταμεία ΕΤΠΑ, Ταμείο Συνοχής, ΕΚΤ και ΕΤΘΑ.

Το Ενιαίο Σύστημα Παρακολούθησης Δεικτών έχει δυναμικό χαρακτήρα και δύναται να επικαιροποιείται και να εμπλουτίζεται κατά τη διάρκεια της προγραμματικής περιόδου 2014 - 2020. Το Ενιαίο Σύστημα Παρακολούθησης Δεικτών αποτελεί το βασικό εργαλείο της Εθνικής Αρχής Συντονισμού και όλων των Ειδικών Υπηρεσιών και των Ενδιάμεσων Φορέων σχετικά με τα θέματα των δεικτών στο πλαίσιο της παρακολούθησης των Προγραμμάτων καθώς και της υποβολής των Ετήσιων Εκθέσεων Υλοποίησης των Ε.Π. και των Εκθέσεων Προόδου του ΕΣΠΑ 2014 – 2020.

Το κείμενο περιλαμβάνει τις **προβλέψεις, τις διαδικασίες και τις κατευθύνσεις** που αφορούν την παρακολούθηση των δεικτών εκροών και αποτελεσμάτων με βάση τα προγραμματικά δεδομένα σε επίπεδο Άξονα Προτεραιότητας/Ταμείου/κατηγορίας Περιφέρειας όλων των Επιχειρησιακών Προγραμμάτων όπως αυτά έχουν εισαχθεί στην βάση δεδομένων SFC2014 της Ευρωπαϊκής Επιτροπής.

Κύριο στοιχείο του συστήματος παρακολούθησης των δεικτών για την εξασφάλιση της ποιότητας και της στατιστικής επικύρωσης των δεδομένων, αποτελεί η συμπλήρωση του **Δελτίου Ταυτότητας Δείκτη** (Δ.Τ.Δ) για κάθε δείκτη εκροών ή αποτελέσματος, επιχειρησιακό ή πρόσθετο και η εισαγωγή του στο ΟΠΣ. Η πρόβλεψη για την παρακολούθηση των δεικτών αποτυπώνεται στο ΣΔΕ στις λειτουργικές περιοχές που αφορούν την **Επιλογή και Έγκριση Πράξεων** και την **Παρακολούθηση και Επαλήθευση Πράξεων**. Σημαντικό στοιχείο του συστήματος παρακολούθησης είναι το γεγονός, ότι στις προσκλήσεις είναι υποχρεωτικό να περιλαμβάνονται οι δείκτες του εγκεκριμένου Ε.Π. που αντιστοιχούν ή συνδέονται με τις προκηρυσσόμενες πράξεις σύμφωνα και με τη λογική παρέμβασης του Ε.Π. Για τη συμπλήρωση των τιμών βάσης και στόχου των δεικτών στις προσκλήσεις, η ΔΑ/ΕΦ συμβουλευεται τα Δελτία Ταυτότητας των αντίστοιχων δεικτών.

Ο Δικαιούχος υποβάλλει ηλεκτρονικά την αίτηση χρηματοδότησης που συνοδεύεται από το έντυπο του **Τεχνικού Δελτίου Πράξης (ΤΔΠ)** όπου αιτιολογεί τη συμβολή της προτεινόμενης πράξης στην επίτευξη των ειδικών στόχων και των δεικτών αποτελέσματος όπως αυτοί έχουν προσδιοριστεί στην Πρόσκληση. Η παρακολούθηση της επίτευξης των στόχων των δεικτών σύμφωνα και με το χρονοδιάγραμμα ολοκλήρωσης της πράξης, αποτυπώνεται από το δικαιούχο στο **Δελτίο Δήλωσης Επίτευξης Δεικτών Πράξης**. Το Δελτίο αυτό υποβάλλεται από το Δικαιούχο τουλάχιστον μια φορά κάθε έτος. Η επαλήθευση της προόδου επίτευξης των δεικτών της πράξης από τη ΔΑ αποτυπώνεται στο **Δελτίο Διοικητικής Επαλήθευσης Επίτευξης Δεικτών Πράξης**, το οποίο συμπληρώνει η ΔΑ ηλεκτρονικά εντός συγκεκριμένης προθεσμίας, σύμφωνα με τα οριζόμενα στο ΣΔΕ.

Για την παρακολούθηση του **Πλαισίου Επιδόσεων** των Ε.Π εφαρμόζονται οι διαδικασίες παρακολούθησης των δεικτών.

Όλες οι απαραίτητες πληροφορίες τροφοδοτούν τους δείκτες, αποθηκεύονται στο ΟΠΣ, προκειμένου να επιτρέπεται η **παραγωγή σχετικών αναφορών**.

Για να διαφραλιστεί ότι όλες οι πράξεις που χρηματοδοτούνται από το ΕΣΠΑ 2014 – 2020 χρησιμοποιούν δείκτες που περιλαμβάνονται σε ένα αποτελεσματικό σύστημα δεικτών, εφαρμόζεται η διαδικασία του HELPDESK. Στόχος της διαδικασίας αυτής είναι η παροχή υποστήριξης στις ΔΑ σε θέματα ορθής χρήσης και μέτρησης των δεικτών με βάση τις ειδικές απαιτήσεις των ΕΔΕΤ καθώς και ο έλεγχος του πυρήνα δεικτών του ΟΠΣ.

Η αρμοδιότητα παρακολούθησης και μέτρησης των δεικτών εκροής των Ε.Π. εμπίπτει στην ευθύνη της Μονάδας Α1 της κάθε Διαχειριστικής Αρχής (ΔΑ) ή της αντίστοιχης δομής του κάθε Ενδιάμεσου Φορέα (ΕΦ) στον οποίο ανατίθεται η διαχείριση μέρους του Ε.Π., η οποία ασκείται υπό την εποπτεία της ΔΑ.

Αρμόδια υπηρεσία για το σχεδιασμό, την επικαιροποίηση και την εφαρμογή των ρυθμίσεων του Συστήματος για όλα τα ΕΔΕΤ είναι η Μονάδα Β' «Σχεδιασμού και Αξιολόγησης» της ΕΥΣΣΑ με τη συνδρομή και τη συνεργασία της ΕΥΣΕΚΤ και όλων των εμπλεκόμενων Υπηρεσιών (ΕΥΘΥ, ΕΥ ΟΠΣ, ΕΥ ΕΠΑΛΘ, ΕΥ ΠΑΑ).

**Το Ενιαίο Σύστημα Παρακολούθησης Δεικτών 2014 – 2020 εγκρίθηκε με την υπ' αριθμ. Απόφαση 66427/ΕΥΣΣΑ 1388/14-6-2017 του Γενικού Γραμματέα Δημοσίων Επενδύσεων – ΕΣΠΑ.**

## SUMMARY

The “Integrated Monitoring System for Indicators 2014 – 2020” was structured in order to cover in an integrated way all the requirements of the regulations of European Structural and Investment Funds concerning the indicators of Programmes 2014-2020. Moreover, the Integrated Monitoring System is the reference document for fulfilling the requirements of the criteria of the general Ex ante Conditionality 7 “Statistical systems and result indicators” according to the Action Plans incorporated in the approved Operational Programs.

The provisions of the Integrated Monitoring System are applicable to all Operational Programmes co financed by the ERDF, the Cohesion Fund, the ESF and the EMFF. The Integrated Monitoring System is a document that can be updated and enriched during the programming period 2014-2020 and it is the basic tool for the National Coordination Authority of the Ministry of Economy and Development, the Managing Authorities of the OPs 2014 – 2020 and the Intermediate Bodies for all issues concerning the indicators within the framework of the Annual Implementation Report and the PA 2014 – 2020 Progress Report.

The document contains the guidelines and the applicable procedures concerning the monitoring of the output and the result indicators according to the programming data (by Priority Axis/Fund/Region Category) as they have been inserted in the SFC2014 database of the European Commission.

The main element of the Integrated Monitoring System for ensuring data quality and statistical validation, is the Indicator Fiche for each output and result indicator, operational or additional, that has to be filled in and uploaded in the Management Information System 2014 – 2020 (MIS).

The indicators monitoring is a provision of the Management and Control System (MCS) incorporated in specific fields of the MCS templates: “Actions selection and approval” and “Actions Monitoring and Verification”.

All calls for proposals must include at least one O.P. indicator corresponding or linking to the projects referred in the call according to intervention logic of the O.P. The base line and the target values of the indicators are reported by the Managing Authorities or the Implementing Bodies according to the Indicator Fiches of the relevant indicators.

The beneficiary submits electronically the project proposal accompanied by the Project Fiche, where he justifies the contribution of the proposed action to the specific objectives and the result indicators of the relevant project call. The progress of the indicator targets is reported by the beneficiary in the Action indicators achievement Fiche, that it is submitted at least once a year.

The progress verification for the indicators is compulsory for the Managing Authorities by submitting the “Administrative verification of indicators Fiche”. Concerning the monitoring of the performance framework indicators, the same procedures and rules are implemented. The necessary data for monitoring indicators are stored in the MIS in order to produce the relevant reports.

For ensuring that all the actions co financed in the framework of PA 2014-2020 use indicators included in an effective indicator system, a HELPDESK procedure is implemented. Managing Authorities are supported through the HELPDESK for the proper use and measurement of the indicators. Furthermore, the establishment of this procedure allows optimum management and control of all indicators introduced in MIS.

The competence for monitoring and measuring the output indicators of each O.P remains in the Managing Authorities or the Intermediate Body.

The Special Service for Strategy, Planning and Evaluation (EYSSA)/Unit “Planning and Evaluation” of the National Coordination Authority is the competent agent for designing,

updating and implementing all settings described in the “Integrated Monitoring System for Indicators 2014 – 2020” with the support of the Special Service for the Coordination of the monitoring of ESF actions (EYSEKT), the Special Service for Management Information System (EYOPS), the Special Service for Institutional Support (EYTHY) and the Managing Authorities for Rural Development Program and the OP “Maritime and Fisheries”.

The “Integrated Monitoring System for Indicators 2014 – 2020” has been approved by the Decision no 66427/EYSSA 1388/14-6-2017 of the General Secretary for Public Investments & NSRF.



## ΕΙΣΑΓΩΓΗ

Το **Ενιαίο Σύστημα Παρακολούθησης Δεικτών του ΕΣΠΑ 2014 – 2020** που εγκρίθηκε με την υπ' αριθμ. Απόφαση 66427/ΕΥΣΣΑ 1388/14-6-2017 του Γενικού Γραμματέα Δημοσίων Επενδύσεων – ΕΣΠΑ, το οποίο καταρτίστηκε με στόχο την ολοκληρωμένη ανταπόκριση στις απαιτήσεις των Κανονισμών των Ευρωπαϊκών Διαρθρωτικών και Επενδυτικών Ταμείων (ΕΔΕΤ) σε σχέση με τους δείκτες των προγραμμάτων 2014-2020 και παράλληλα αποτελεί το κείμενο αναφοράς για την κάλυψη των απαιτήσεων της Γενικής εκ των προτέρων αιρεσιμότητας 7 «Στατιστικά συστήματα και δείκτες αποτελεσμάτων» όπως αυτές έχουν περιγραφεί στο Σχέδιο Δράσης που έχει ενσωματωθεί στα εγκεκριμένα Επιχειρησιακά Προγράμματα (Πίνακας 1).

Στο Παράρτημα 2, αποτυπώνεται η συσχέτιση των ενεργειών που έχουν ενσωματωθεί στα εγκεκριμένα Προγράμματα και αφορούν την εκπλήρωση των απαιτήσεων της αιρεσιμότητας με τα σχετικά κριτήρια και τα υποκριτήρια του Οδηγού της Ε.Ε. *“Guidance in ex-ante conditionalities for the ESI Funds”* καθώς και τα αντίστοιχα κεφάλαια του παρόντος εγγράφου.

Οι προβλέψεις του Ενιαίου Συστήματος Παρακολούθησης Δεικτών έχουν εφαρμογή σε όλα τα Προγράμματα που συγχρηματοδοτούνται από τα Ταμεία ΕΤΠΑ, Ταμείο Συνοχής, ΕΚΤ και ΕΤΘΑ. Όσον αφορά το Πρόγραμμα Αγροτικής Ανάπτυξης που χρηματοδοτείται από το ΕΓΤΑΑ, έχει συμπεριληφθεί συνοπτική αναφορά σχετικά με τις διαδικασίες παρακολούθησης των δεικτών καθώς η γενική εκ των προτέρων αιρεσιμότητα 7 έχει εκπληρωθεί κατά την επίσημη υποβολή του στην Ε.Ε.

Το Ενιαίο Σύστημα Παρακολούθησης Δεικτών αποτελεί το βασικό εργαλείο της Εθνικής Αρχής Συντονισμού και όλων των Ειδικών Υπηρεσιών σχετικά με τα θέματα των δεικτών στο πλαίσιο της παρακολούθησης των Προγραμμάτων καθώς και της υποβολής των Ετήσιων Εκθέσεων Υλοποίησης των Ε.Π. και των Εκθέσεων Προόδου του ΕΣΠΑ 2014 – 2020. Στο πλαίσιο της κατάρτισης των Ε.Π. 2014 – 2020, εκδόθηκαν 2 Εγκύκλιοι με σχετικές κατευθύνσεις και οδηγίες, οι οποίες αποτελούν τη βάση του Ενιαίου Συστήματος, ([HTTPS://WWW.ESPA.GR/EL/PAGES/ELIBRARY.ASPX?STYPE=1&SEARCHID=55322561](https://www.espa.gr/el/pages/elibrary.aspx?type=1&searchid=55322561)).

Το Ενιαίο Σύστημα Παρακολούθησης Δεικτών έχει δυναμικό χαρακτήρα και δύναται να επικαιροποιείται και να εμπλουτίζεται κατά τη διάρκεια της προγραμματικής περιόδου 2014 - 2020. Η Μονάδα Β' «Σχεδιασμού και Αξιολόγησης» της ΕΥΣΣΑ ως αρμόδια για το σχεδιασμό, την επικαιροποίηση και την εφαρμογή των ρυθμίσεων του Συστήματος για όλα τα ΕΔΕΤ, έχει το συντονισμό της επικαιροποίησής του με τη συνδρομή και τη συνεργασία της ΕΥΣΕΚΤ και όλων των εμπλεκόμενων Υπηρεσιών. Οι κύριοι αποδέκτες του εγγράφου είναι οι Διαχειριστικές Αρχές Προγραμμάτων της περιόδου 2014-2020, οι Δικαιούχοι των πράξεων καθώς και οι συντονιστικές Υπηρεσίες σύμφωνα με το αρθρ. 54 του Ν.4314/2014.

**ΠΙΝΑΚΑΣ 1 - Επιχειρησιακά Προγράμματα στα οποία έχει ενσωματωθεί η γενική αιρεσιμότητα 7.**

<b>ΤΙΤΛΟΣ ΠΡΟΓΡΑΜΜΑΤΟΣ</b>	<b>CCI</b>	<b>ΑΡΙΘ. ΑΠΟΦΑΣΗΣ ΕΕ</b>
ΕΠ Ανταγωνιστικότητα Επιχειρηματικότητα και Καινοτομία	2014GR16M2OP001	C(2014)10162
ΕΠ Υποδομές Μεταφορών, Περιβάλλον και Αειφόρος Ανάπτυξη	2014GR16M1OP001	C(2014)10160
ΕΠ Ανάπτυξη Ανθρώπινου Δυναμικού, Εκπαίδευση και Δια Βίου Μάθηση	2014GR05M9OP001	C(2014)10128
ΕΠ Μεταρρύθμιση Δημόσιου Τομέα	2014GR05M2OP001	C(2014)10138
ΕΠ Τεχνική Βοήθεια	2014GR16M3TA001	C(2014) 10190
ΠΕΠ Ανατολικής Μακεδονίας -Θράκης	2014GR16M2OP014	C(2014)10174
ΠΕΠ Κεντρικής Μακεδονίας	2014GR16M2OP002	C(2014)10167
ΠΕΠ Θεσσαλίας	2014GR16M2OP003	C(2014)10183
ΠΕΠ Ηπείρου	2014GR16M2OP004	C(2014)10172
ΠΕΠ Δυτικής Ελλάδας	2014GR16M2OP005	C(2014)10161
ΠΕΠ Δυτικής Μακεδονίας	2014GR16M2OP006	C(2014)10180
ΠΕΠ Στερεάς Ελλάδας	2014GR16M2OP007	C(2014)10173
ΠΕΠ Πελοποννήσου	2014GR16M2OP008	C(2014)10166
ΠΕΠ Ιονίων Νήσων	2014GR16M2OP009	C(2014)10165
ΠΕΠ Βορείου Αιγαίου	2014GR16M2OP010	C(2014)10164
ΠΕΠ Κρήτης	2014GR16M2OP011	C(2014)10175
ΠΕΠ Αττικής	2014GR16M2OP012	C(2014)10170
ΠΕΠ Νοτίου Αιγαίου	2014GR16M2OP013	C(2014)10179
ΕΠ Αλιείας και Θάλασσας	2014GR14MFOP001	C(2015)7417

Το 1<sup>ο</sup> σχέδιο του εγγράφου (έκδοση Μάιος 2015) διαμορφώθηκε από τη διυπηρεσιακή Ομάδα εργασίας που συστάθηκε με την υπ. αριθμ. 48377/ΕΥΣΣΑ 2781/1.10.2014 Απόφαση του Γενικού Γραμματέα ΕΣΠΑ (βλ. Παράρτημα 7). Το 2<sup>ο</sup> σχέδιο (έκδοση Δεκέμβριος 2016) και η οριστικοποίηση του Ενιαίου Συστήματος έγινε από τη Μονάδα Β΄ της ΕΥΣΣΑ με τη συνεργασία της Μονάδας Γ΄ της ΕΥΣΕΚΤ και τη συνδρομή της ΕΥΟΠΣ, της ΕΥΘΥ, της ΕΥ για το Πρόγραμμα «Θάλασσα και Αλιεία» και της ΕΥ για το Πρόγραμμα «Αγροτική Ανάπτυξη».

## 1. ΓΕΝΙΚΗ ΕΠΙΣΚΟΠΗΣΗ ΤΟΥ ΕΝΙΑΙΟΥ ΣΥΣΤΗΜΑΤΟΣ ΠΑΡΑΚΟΛΟΥΘΗΣΗΣ ΔΕΙΚΤΩΝ

### 1.1 Πεδίο εφαρμογής

Το παρόν σύστημα παρακολούθησης καλύπτει τη μέθοδο μέτρησης των δεικτών των Προγραμμάτων του ΕΣΠΑ 2014-2020 κοινών και ειδικών προγράμματος, εκρών και αποτελέσματος<sup>1</sup> που περιλαμβάνονται στα εγκεκριμένα Προγράμματα, όπως έχουν εισαχθεί στην ηλεκτρονική βάση δεδομένων SFC2014 της Ευρωπαϊκής Επιτροπής (πίνακες 2, 3, 4, 4α, 5, 6, 28). Παράλληλα καλύπτει τους δείκτες παρακολούθησης που συνδέονται με επιμέρους απαιτήσεις των ΕΔΕΤ ομαδοποιημένους σε υποσυστήματα π.χ. έξυπνης εξειδίκευσης, χρηματοδοτικών εργαλείων, πρωτοβουλίας για την απασχόληση των νέων. Τέλος, καλύπτει τους ποσοτικούς στόχους των στρατηγικών πλαισίων πολιτικής στο πλαίσιο των θεματικών αιρεσιμοτήτων μόνο όταν αυτοί συνιστούν και δείκτες των εγκεκριμένων συγχρηματοδοτούμενων Προγραμμάτων που εισάγονται στην SFC2014.

### 1.2 Είδη και αριθμός δεικτών στα Προγράμματα

Ο κατωτέρω πίνακας περιλαμβάνει τον αριθμό των δεικτών (σε αριθμό εγγραφών και σε αριθμό κωδικών) ανά είδος, όπως έχουν ορισθεί στα εγκεκριμένα Επιχειρησιακά Προγράμματα με συγχρηματοδότηση ΕΤΠΑ, ΤΣ, ΕΚΤ.

**ΠΙΝΑΚΑΣ 2 - Συνολική αποτύπωση των δεικτών των Ε.Π. που συγχρηματοδοτούνται από ΕΤΠΑ, Ταμείο Συνοχής και ΕΚΤ**

ΕΙΔΟΣ	ΣΥΝΟΛΟ ΕΓΓΡΑΦΩΝ (indicator Records)	ΕΤΠΑ ΣΥΝΟΛΟ ΚΩΔΙΚΩΝ (Indicator IDs)	ΤΑΜΕΙΟ ΣΥΝΟΧΗΣ ΣΥΝΟΛΟ ΚΩΔΙΚΩΝ (Indicator IDs)	ΕΚΤ ΣΥΝΟΛΟ ΚΩΔΙΚΩΝ (Indicator IDs)	ΠΑΝ ΣΥΝΟΛΟ ΚΩΔΙΚΩΝ (Indicator IDs)
<b>ΔΕΙΚΤΕΣ ΑΠΟΤΕΛΕΣΜΑΤΟΣ (RESULT)</b> (συμπ. Τεχνικής βοήθειας, όπου ο Π/Υ υπερβαίνει 15 εκ. ευρώ)	1033 (ΕΤΠΑ 467, ΕΚΤ 532, ΤΑΜΕΙΟ ΣΥΝΟΧΗΣ 34)	325	28	108 pr. Specific, 6 common	12
<b>ΔΕΙΚΤΕΣ ΕΚΡΩΝ (OUTPUT)</b>					
ΚΟΙΝΟΙ (COMMON)	800	41	8	10	-
ΕΙΔΙΚΟΙ ΑΝΑ ΠΡΟΓΡΑΜΜΑ (PROGRAMME SPECIFIC)	671	176	22	142	2
<b>ΔΕΙΚΤΕΣ ΠΛΑΙΣΙΟΥ ΕΠΙΔΟΣΕΩΝ (PERFORMANCE FRAMEWORKS)</b>					
ΒΑΣΙΚΑ ΣΤΑΔΙΑ ΕΦΑΡΜΟΓΗΣ (KEY IMPLEMENTATION STEPS)	115	64	6	-	-
ΕΚΡΩΝ	334	62	9	36	2
ΧΡΗΜΑΤΟΟΙΚΟΝΟΜΙΚΟΙ (FINANCIAL)	158	1	1	1	1

ΠΗΓΗ: SFC2014. ΕΠΕΞΕΡΓΑΣΙΑ: ΟΜΑΔΑ ΕΡΓΑΣΙΑΣ.

<sup>1</sup> Τα προγράμματα με συγχρηματοδότηση ΕΓΤΑΑ, ΕΤΘΑ και τα ΕΠ χωρικής συνεργασίας βρίσκονται σε φάση σχεδιασμού/υποβολής στην ΕΕ.

Όσον αφορά το ΕΤΘΑ, η Ευρωπαϊκή Επιτροπή έχει εκδώσει εκτελεστικές πράξεις για τη θέσπιση του συνόλου των δεικτών που αφορούν τις προτεραιότητες της Ένωσης του άρθρου 6 του Κανονισμού 508/2014 και τη θέσπιση κανόνων όσον αφορά τις πληροφορίες που πρέπει να αποστέλλουν τα κράτη μέλη, καθώς και τις ανάγκες σε δεδομένα και τις συνέργειες μεταξύ δυνητικών πηγών δεδομένων. Οι δείκτες αυτοί είναι κοινοί για όλα τα κράτη μέλη και αφορούν τις ακόλουθες κατηγορίες:

### ΠΙΝΑΚΑΣ 3 - Συνολική αποτύπωση των δεικτών του ΕΠΑΛΘ

ΕΙΔΟΣ ΔΕΙΚΤΗ (COMMON INDICATORS)	ΣΥΝΟΛΟ ΕΓΓΡΑΦΩΝ	ΠΑΡΑΤΗΡΗΣΕΙΣ
ΠΛΑΙΣΙΟΥ (CONTEXT INDICATORS)	25	Αφορούν σε ολόκληρη την επικράτεια, και παρέχουν τις βασικές πληροφορίες που μπορούν να χρησιμοποιηθούν για να προσδιοριστούν οι ανάγκες.
ΑΠΟΤΕΛΕΣΜΑΤΟΣ (RESULT INDICATORS)	28	Αντιπροσωπεύουν τα άμεσα αποτελέσματα του προγράμματος στους δικαιούχους και άμεσα ωφελομένους από την υλοποίηση του προγράμματος. Σχετίζονται με τις συγκεκριμένες προτεραιότητες της ένωσης (άρθρο 6 του Καν.508/2014), και σε κάποιες περιπτώσεις με μεταβολή στην τιμή ορισμένων δεικτών πλαισίου.
ΕΚΡΩΝ (OUTPUT INDICATORS)	26	Σχετίζονται με τα παραδοτέα που αναμένεται να παραχθούν από το πρόγραμμα όπως προκύπτουν από τις χρηματοδοτούμενες πράξεις (στην πλειονότητά τους αναφέρονται σε αριθμό έργων που υλοποιούνται).

ΠΗΓΗ: SFC2014. ΕΠΕΞΕΡΓΑΣΙΑ: ΟΜΑΔΑ ΕΡΓΑΣΙΑΣ.

Οι τιμές βάσης και στόχου των δεικτών αποτελέσματος αποτυπώνονται στους πίνακες 3, 4 των εγκεκριμένων ΕΠ. Για 20 περιπτώσεις δεικτών αποτελέσματος με έλλειψη στοιχείων τιμής βάσης ή στόχου είχαν καθορισθεί, στο πλαίσιο εκπλήρωσης της γενικής αιρεσιμότητας 7, σχετικά σχέδια δράσης, η κάλυψη των οποίων φαίνεται στο κεφ. 11 του παρόντος εγγράφου.

Στους παρακάτω πίνακες 4, 5 και 6, αποτυπώνονται συγκεντρωτικά σε εθνικό επίπεδο οι τιμές στόχοι των κοινών δεικτών εκρών ανά Ταμείο με βάση τα στοιχεία των εγκεκριμένων των Προγραμμάτων (1<sup>η</sup> έγκριση). Ο πρώτος πίνακας παρουσιάζει τιμές στόχου κοινών δεικτών για τα ταμεία ΕΤΠΑ και Ταμείο Συνοχής, ενώ οι επόμενοι δύο πίνακες περιλαμβάνουν αντίστοιχες τιμές κοινών δεικτών για το ΕΚΤ και το Ταμείο Αλιείας. Στο Παράρτημα 3 του παρόντος παρουσιάζεται αναλυτικότερα η συνεισφορά του κάθε ΕΠ στις τιμές στόχου κοινών δεικτών των ταμείων ΕΤΠΑ Ταμείου Συνοχής και ΕΚΤ.

### ΠΙΝΑΚΑΣ 4 - Κοινοί δείκτες εκρών ΕΤΠΑ-Ταμείο Συνοχής

ΚΩΔΙΚΟΣ SFC2014	ΟΝΟΜΑΣΙΑ	ΜΟΝΑΔΑ ΜΕΤΡΗΣΗΣ	ΣΥΝΟΛΟ ΤΙ- ΜΗΣ ΣΤΟΧΟΥ Ε.Σ.Π.Α
CO01	ΑΡΙΘΜΟΣ ΕΠΙΧΕΙΡΗΣΕΩΝ ΠΟΥ ΕΝΙΣΧΥΟΝΤΑΙ	ΕΠΙΧΕΙΡΗΣΕΙΣ	35.266,00
CO02	ΑΡΙΘΜΟΣ ΕΠΙΧΕΙΡΗΣΕΩΝ ΠΟΥ ΛΑΜΒΑΝΟΥΝ ΕΠΙΧΟΡΗΓΗΣΕΙΣ	ΕΠΙΧΕΙΡΗΣΕΙΣ	19.488,00
CO03	ΑΡΙΘΜΟΣ ΕΠΙΧΕΙΡΗΣΕΩΝ ΠΟΥ ΛΑΜΒΑΝΟΥΝ ΟΙΚΟΝΟΜΙΚΗ ΣΤΗΡΙΞΗ ΠΛΗΝ ΤΩΝ ΕΠΙΧΟΡΗΓΗΣΕΩΝ	ΕΠΙΧΕΙΡΗΣΕΙΣ	10.800,00
CO04	ΑΡΙΘΜΟΣ ΕΠΙΧΕΙΡΗΣΕΩΝ ΠΟΥ ΛΑΜΒΑΝΟΥΝ ΜΗ ΟΙΚΟΝΟΜΙΚΗ ΣΤΗΡΙΞΗ	ΕΠΙΧΕΙΡΗΣΕΙΣ	5.693,00
CO05	ΑΡΙΘΜΟΣ ΝΕΩΝ ΕΠΙΧΕΙΡΗΣΕΩΝ ΠΟΥ ΕΝΙΣΧΥΟΝΤΑΙ	ΕΠΙΧΕΙΡΗΣΕΙΣ	2.955,00
CO06	ΙΔΙΩΤΙΚΕΣ ΕΠΕΝΔΥΣΕΙΣ ΠΟΥ ΑΝΤΙΣΤΟΙΧΟΥΝ ΣΕ ΔΗΜΟΣΙΑ ΣΤΗΡΙΞΗ ΕΠΙΧΕΙΡΗΣΕΩΝ (ΕΠΙΧΟΡΗΓΗΣΕΙΣ) (ΟΧΙ ΕΠΙΧΟΡΗΓΗΣΕΙΣ)	EUR	309.278.876,00
CO07	ΙΔΙΩΤΙΚΕΣ ΕΠΕΝΔΥΣΕΙΣ ΠΟΥ ΑΝΤΙΣΤΟΙΧΟΥΝ ΣΕ ΔΗΜΟΣΙΑ ΣΤΗΡΙΞΗ ΕΠΙΧΕΙΡΗΣΕΩΝ	EUR	0,00
CO08	ΑΥΞΗΣΗ ΤΗΣ ΑΠΑΣΧΟΛΗΣΗΣ ΣΕ ΕΠΙΧΕΙΡΗΣΕΙΣ ΠΟΥ ΕΝΙΣΧΥΟΝΤΑΙ	ΙΣΟΔΥΝΑΜΑ ΠΛΗΡΟΥΣ	16.030,50

ΚΩΔΙΚΟΣ SFC2014	ΟΝΟΜΑΣΙΑ	ΜΟΝΑΔΑ ΜΕΤΡΗΣΗΣ	ΣΥΝΟΛΟ ΤΙ- ΜΗΣ ΣΤΟΧΟΥ Ε.Σ.Π.Α
		ΧΡΟΝΟΥ ΑΠΑ- ΣΧΟΛΗΣΗΣ	
C009	ΑΥΞΗΣΗ ΤΟΥ ΑΝΑΜΕΝΟΜΕΝΟΥ ΑΡΙΘΜΟΥ ΕΠΙΣΚΕΨΕΩΝ ΣΕ ΕΝΙΣΧΥΟ- ΜΕΝΕΣ ΤΟΠΟΘΕΣΙΕΣ ΠΟΛΙΤΙΣΤΙΚΗΣ ΚΑΙ ΦΥΣΙΚΗΣ ΚΛΗΡΟΝΟΜΙΑΣ ΚΑΙ ΠΟΛΟΥΣ ΕΛΞΗΣ ΕΠΙΣΚΕΠΤΩΝ	ΕΠΙΣΚΕΨΕΙΣ/Ε ΤΟΣ	1.053.500,00
C010	ΠΡΟΣΘΕΤΑ ΝΟΙΚΟΚΥΡΙΑ ΜΕ ΠΡΟΣΒΑΣΗ ΣΕ ΕΥΡΥΖΩΝΙΚΑ ΔΙΚΤΥΑ ΜΕ ΤΑΧΥΤΗΤΑ ΤΟΥΛΑΧΙΣΤΟΝ 30 MBPS	ΝΟΙΚΟΚΥΡΙΑ	3.500.000,00
C011	ΣΥΝΟΛΙΚΟ ΜΗΚΟΣ ΝΕΩΝ ΣΙΔΗΡΟΔΡΟΜΙΚΩΝ ΓΡΑΜΜΩΝ	ΧΙΛΙΟΜΕΤΡΑ	95,50
C011A	ΕΚ ΤΩΝ ΟΠΟΙΩΝ: ΔΕΔ-Μ	ΧΙΛΙΟΜΕΤΡΑ	95,50
C012	ΣΥΝΟΛΙΚΟ ΜΗΚΟΣ ΑΝΑΚΑΤΑΣΚΕΥΑΣΜΕΝΩΝ Η ΑΝΑΒΑΘΜΙΣΜΕΝΩΝ ΣΙΔΗΡΟΔΡΟΜΙΚΩΝ ΓΡΑΜΜΩΝ	ΧΙΛΙΟΜΕΤΡΑ	152,50
C012A	ΕΚ ΤΩΝ ΟΠΟΙΩΝ: ΔΕΔ-Μ	ΧΙΛΙΟΜΕΤΡΑ	152,50
C013	ΣΥΝΟΛΙΚΟ ΜΗΚΟΣ ΝΕΩΝ ΔΡΟΜΩΝ	ΧΙΛΙΟΜΕΤΡΑ	377,90
C013A	ΕΚ ΤΩΝ ΟΠΟΙΩΝ: ΔΕΔ-Μ	ΧΙΛΙΟΜΕΤΡΑ	259,40
C014	ΣΥΝΟΛΙΚΟ ΜΗΚΟΣ ΑΝΑΚΑΤΑΣΚΕΥΑΣΜΕΝΩΝ Η ΑΝΑΒΑΘΜΙΣΜΕΝΩΝ ΔΡΟΜΩΝ	ΧΙΛΙΟΜΕΤΡΑ	354,00
C014A	ΕΚ ΤΩΝ ΟΠΟΙΩΝ: ΔΕΔ-Μ	ΧΙΛΙΟΜΕΤΡΑ	31,00
C015	ΣΥΝΟΛΙΚΟ ΜΗΚΟΣ ΝΕΩΝ Η ΒΕΛΤΙΩΜΕΝΩΝ ΓΡΑΜΜΩΝ ΤΡΑΜ ΚΑΙ ΜΕΤΡΟ	ΧΙΛΙΟΜΕΤΡΑ	39,20
C016	ΣΥΝΟΛΙΚΟ ΜΗΚΟΣ ΝΕΩΝ Η ΒΕΛΤΙΩΜΕΝΩΝ ΕΣΩΤΕΡΙΚΩΝ ΠΛΩΤΩΝ ΟΔΩΝ	ΧΙΛΙΟΜΕΤΡΑ	0,00
C017	ΠΡΟΣΘΕΤΗ ΔΥΝΑΜΙΚΟΤΗΤΑ ΑΝΑΚΥΚΛΩΣΗΣ ΑΠΟΒΑΗΤΩΝ	ΤΟΝΟΙ/ΕΤΟΣ	1.242.100,00
C018	ΠΡΟΣΘΕΤΟΣ ΠΛΗΘΥΣΜΟΣ ΠΟΥ ΕΞΥΠΗΡΕΤΕΙΤΑΙ ΑΠΟ ΒΕΛΤΙΩΜΕΝΗ ΠΑ- ΡΟΧΗ ΝΕΡΟΥ	ΦΥΣΙΚΑ ΠΡΟΣΩΠΑ	1.358.693,00
C019	ΠΡΟΣΘΕΤΟΣ ΠΛΗΘΥΣΜΟΣ ΠΟΥ ΕΞΥΠΗΡΕΤΕΙΤΑΙ ΑΠΟ ΒΕΛΤΙΩΜΕΝΗ ΕΠΕ- ΞΕΡΓΑΣΙΑ ΛΥΜΑΤΩΝ	ΙΣΟΔΥΝΑΜΟ ΠΛΗΘΥΣΜΟΥ	901.794,00
C020	ΠΛΗΘΥΣΜΟΣ ΠΟΥ ΩΦΕΛΕΙΤΑΙ ΑΠΟ ΑΝΤΙΠΛΗΜΜΥΡΙΚΑ ΜΕΤΡΑ	ΦΥΣΙΚΑ ΠΡΟΣΩΠΑ	1.730.476,00
C021	ΠΛΗΘΥΣΜΟΣ ΠΟΥ ΩΦΕΛΕΙΤΑΙ ΑΠΟ ΜΕΤΡΑ ΔΑΣΙΚΗΣ ΠΥΡΟΠΡΟΣΤΑΣΙΑΣ	ΦΥΣΙΚΑ ΠΡΟΣΩΠΑ	970.439,00
C022	ΣΥΝΟΛΙΚΗ ΕΠΙΦΑΝΕΙΑ ΑΠΟΚΑΤΕΣΤΗΜΕΝΟΥ ΕΔΑΦΟΥΣ	ΕΚΤΑΡΙΑ	35,71
C023	ΕΠΙΦΑΝΕΙΑ ΟΙΚΟΤΟΠΩΝ ΠΟΥ ΕΝΙΣΧΥΟΝΤΑΙ ΜΕ ΣΤΟΧΟ ΝΑ ΑΠΟΚΤΗ- ΣΟΥΝ ΚΑΛΥΤΕΡΟ ΚΑΘΕΣΤΩΣ ΔΙΑΤΗΡΗΣΗΣ	ΕΚΤΑΡΙΑ	1.152.587,54
C024	ΑΡΙΘΜΟΣ ΝΕΩΝ ΕΡΕΥΝΗΤΩΝ ΣΕ ΟΝΤΟΤΗΤΕΣ ΠΟΥ ΕΝΙΣΧΥΟΝΤΑΙ	ΙΣΟΔΥΝΑΜΑ ΠΛΗΡΟΥΣ ΧΡΟΝΟΥ	8.251,00
C025	ΑΡΙΘΜΟΣ ΕΡΕΥΝΗΤΩΝ ΠΟΥ ΕΡΓΑΖΟΝΤΑΙ ΣΕ ΒΕΛΤΙΩΜΕΝΕΣ ΕΓΚΑΤΑ- ΣΤΑΣΕΙΣ ΕΡΕΥΝΗΤΙΚΩΝ ΥΠΟΔΟΜΩΝ	ΙΣΟΔΥΝΑΜΑ ΠΛΗΡΟΥΣ ΧΡΟΝΟΥ	1.528,00
C026	ΑΡΙΘΜΟΣ ΕΠΙΧΕΙΡΗΣΕΩΝ ΠΟΥ ΣΥΝΕΡΓΑΖΟΝΤΑΙ ΜΕ ΕΡΕΥΝΗΤΙΚΑ ΙΝΣΤΙ- ΤΟΥΤΑ	ΕΠΙΧΕΙΡΗΣΕΙΣ	2.133,00
C027	ΙΔΙΩΤΙΚΕΣ ΕΠΕΝΔΥΣΕΙΣ ΠΟΥ ΑΝΤΙΣΤΟΙΧΟΥΝ ΣΕ ΔΗΜΟΣΙΑ ΣΤΗΡΙΞΗ ΣΤΟΝ ΤΟΜΕΑ ΤΗΣ ΚΑΙΝΟΤΟΜΙΑΣ Η ΤΗΣ ΕΡΕΥΝΑΣ ΚΑΙ ΑΝΑΠΤΥΞΗΣ	EUR	37.580.000,00
C028	ΑΡΙΘΜΟΣ ΕΠΙΧΕΙΡΗΣΕΩΝ ΠΟΥ ΕΝΙΣΧΥΟΝΤΑΙ ΓΙΑ ΝΑ ΕΙΣΑΓΟΥΝ ΠΡΟΪΟ- ΝΤΑ ΝΕΑ ΣΤΗΝ ΑΓΟΡΑ	ΕΠΙΧΕΙΡΗΣΕΙΣ	101,00
C029	ΑΡΙΘΜΟΣ ΕΠΙΧΕΙΡΗΣΕΩΝ ΠΟΥ ΕΝΙΣΧΥΟΝΤΑΙ ΓΙΑ ΝΑ ΕΙΣΑΓΟΥΝ ΠΡΟΪΟ- ΝΤΑ ΝΕΑ ΣΤΗΝ ΕΤΑΙΡΕΙΑ	ΕΠΙΧΕΙΡΗΣΕΙΣ	1.661,00
C030	ΠΡΟΣΘΕΤΗ ΔΥΝΑΜΙΚΟΤΗΤΑ ΑΠΟ ΑΝΑΝΕΩΣΙΜΕΣ ΠΗΓΕΣ ΕΝΕΡΓΕΙΑΣ	MW	173,50
C031	ΑΡΙΘΜΟΣ ΝΟΙΚΟΚΥΡΙΩΝ ΜΕ ΚΑΛΥΤΕΡΗ ΚΑΤΗΓΟΡΙΑ ΕΝΕΡΓΕΙΑΚΗΣ ΚΑ- ΤΑΝΑΛΩΣΗΣ	ΝΟΙΚΟΚΥΡΙΑ	25.660,00
C032	ΜΕΙΩΣΗ ΤΗΣ ΕΤΗΣΙΑΣ ΚΑΤΑΝΑΛΩΣΗΣ ΠΡΩΤΟΓΕΝΟΥΣ ΕΝΕΡΓΕΙΑΣ ΤΩΝ ΔΗΜΟΣΙΩΝ ΚΤΗΡΙΩΝ	KWH/ΕΤΟΣ	97.827.238,89
C033	ΑΡΙΘΜΟΣ ΠΡΟΣΘΕΤΩΝ ΧΡΗΣΤΩΝ ΕΝΕΡΓΕΙΑΣ ΠΟΥ ΣΥΝΔΕΟΝΤΑΙ ΣΕ ΕΥ- ΦΥΗ ΔΙΚΤΥΑ	ΧΡΗΣΤΕΣ	197.148,00

ΚΩΔΙΚΟΣ SFC2014	ΟΝΟΜΑΣΙΑ	ΜΟΝΑΔΑ ΜΕΤΡΗΣΗΣ	ΣΥΝΟΛΟ ΤΙ- ΜΗΣ ΣΤΟΧΟΥ Ε.Σ.Π.Α
C034	ΕΚΤΙΜΩΜΕΝΗ ΕΤΗΣΙΑ ΜΕΙΩΣΗ ΤΩΝ ΕΚΠΟΜΠΩΝ ΤΩΝ ΑΕΡΙΩΝ ΘΕΡΜΟ- ΚΗΠΙΟΥ	ΤΟΝΟΙ ΙΣΟΔΥΝΑΜΟΥ CO2	102.733,00
C035	ΔΥΝΑΜΙΚΟΤΗΤΑ ΤΩΝ ΥΠΟΔΟΜΩΝ ΠΑΙΔΙΚΗΣ ΦΡΟΝΤΙΔΑΣ Η ΕΚΠΑΙΔΕΥ- ΣΗΣ ΠΟΥ ΕΝΙΣΧΥΟΝΤΑΙ	ΦΥΣΙΚΑ ΠΡΟΣΩΠΑ	24.610,00
C036	ΠΛΗΘΥΣΜΟΣ ΠΟΥ ΚΑΛΥΠΤΕΤΑΙ ΑΠΟ ΒΕΛΤΙΩΜΕΝΕΣ ΥΠΗΡΕΣΙΕΣ ΥΓΕΙΑΣ	ΦΥΣΙΚΑ ΠΡΟΣΩΠΑ	3.239.228,00
C037	ΠΛΗΘΥΣΜΟΣ ΠΟΥ ΖΕΙ ΣΕ ΠΕΡΙΟΧΕΣ ΜΕ ΣΤΡΑΤΗΓΙΚΕΣ ΟΛΟΚΛΗΡΩΜΕ- ΝΗΣ ΑΣΤΙΚΗΣ ΑΝΑΠΤΥΞΗΣ	ΦΥΣΙΚΑ ΠΡΟΣΩΠΑ	1.086.690,00
C038	ΑΝΟΙΧΤΟΙ ΧΩΡΟΙ ΠΟΥ ΔΗΜΙΟΥΡΓΟΥΝΤΑΙ Η ΑΠΟΚΑΘΙΣΤΑΝΤΑΙ ΣΕ ΑΣΤΙ- ΚΕΣ ΠΕΡΙΟΧΕΣ	ΤΕΤΡΑΓΩΝΙΚΑ ΜΕΤΡΑ	4.054.100
C039	ΔΗΜΟΣΙΑ Η ΕΜΠΟΡΙΚΑ ΚΤΗΡΙΑ ΠΟΥ ΚΤΙΖΟΝΤΑΙ Η ΑΝΑΚΑΙΝΙΖΟΝΤΑΙ ΣΕ ΑΣΤΙΚΕΣ ΠΕΡΙΟΧΕΣ	ΤΕΤΡΑΓΩΝΙΚΑ ΜΕΤΡΑ	8.900,00
C040	ΚΑΤΟΙΚΙΕΣ ΠΟΥ ΑΠΟΚΑΘΙΣΤΑΝΤΑΙ ΣΕ ΑΣΤΙΚΕΣ ΠΕΡΙΟΧΕΣ	ΜΟΝΑΔΕΣ ΣΤΕΓΑΣΗΣ	0,00
C041	ΑΡΙΘΜΟΣ ΕΠΙΧΕΙΡΗΣΕΩΝ ΠΟΥ ΣΥΜΜΕΤΕΧΟΥΝ ΣΕ ΔΙΑΣΥΝΟΡΙΑΚΑ, ΔΙΑ- ΚΡΑΤΙΚΑ Η ΔΙΑΠΕΡΙΦΕΡΕΙΑΚΑ ΕΡΕΥΝΗΤΙΚΑ ΣΧΕΔΙΑ	ΕΠΙΧΕΙΡΗΣΕΙΣ	-
C042	ΑΡΙΘΜΟΣ ΕΡΕΥΝΗΤΙΚΩΝ ΙΝΣΤΙΤΟΥΤΩΝ ΠΟΥ ΣΥΜΜΕΤΕΧΟΥΝ ΣΕ ΔΙΑΣΥ- ΝΟΡΙΑΚΑ, ΔΙΑΚΡΑΤΙΚΑ Η ΔΙΑΠΕΡΙΦΕΡΕΙΑΚΑ ΕΡΕΥΝΗΤΙΚΑ ΣΧΕΔΙΑ	ΟΡΓΑΝΩΣΕΙΣ	-
C043	ΑΡΙΘΜΟΣ ΣΥΜΜΕΤΕΧΟΝΤΩΝ ΣΕ ΠΡΩΤΟΒΟΥΛΙΕΣ ΔΙΑΣΥΝΟΡΙΑΚΗΣ ΚΙΝΗ- ΤΙΚΟΤΗΤΑΣ	ΦΥΣΙΚΑ ΠΡΟ- ΣΩΠΑ	-
C044	ΑΡΙΘΜΟΣ ΣΥΜΜΕΤΕΧΟΝΤΩΝ ΣΕ ΚΟΙΝΕΣ ΤΟΠΙΚΕΣ ΠΡΩΤΟΒΟΥΛΙΕΣ ΑΠΑ- ΣΧΟΛΗΣΗΣ ΚΑΙ ΚΟΙΝΗ ΚΑΤΑΡΤΙΣΗ	ΦΥΣΙΚΑ ΠΡΟ- ΣΩΠΑ	-
C045	ΑΡΙΘΜΟΣ ΣΥΜΜΕΤΕΧΟΝΤΩΝ ΣΕ ΕΡΓΑ ΠΟΥ ΠΡΟΑΓΟΥΝ ΤΗΝ ΙΣΟΤΗΤΑ ΤΩΝ ΦΥΛΩΝ, ΤΙΣ ΙΣΕΣ ΕΥΚΑΙΡΙΕΣ ΚΑΙ ΤΗΝ ΚΟΙΝΩΝΙΚΗ ΕΝΤΑΣΗ ΣΕ ΔΙΑ- ΣΥΝΟΡΙΑΚΟ ΕΠΙΠΕΔΟ	ΦΥΣΙΚΑ ΠΡΟ- ΣΩΠΑ	-
C046	ΑΡΙΘΜΟΣ ΣΥΜΜΕΤΕΧΟΝΤΩΝ ΣΕ ΚΟΙΝΑ ΣΥΣΤΗΜΑΤΑ ΕΚΠΑΙΔΕΥΣΗΣ ΚΑΙ ΚΑΤΑΡΤΙΣΗΣ ΓΙΑ ΤΗΝ ΥΠΟΣΤΗΡΙΞΗ ΤΗΣ ΑΠΑΣΧΟΛΗΣΗΣ ΤΩΝ ΝΕΩΝ, ΤΩΝ ΕΚΠΑΙΔΕΥΤΙΚΩΝ ΕΥΚΑΙΡΙΩΝ ΚΑΙ ΤΗΣ ΤΡΙΤΟΒΑΘΜΙΑΣ ΕΚΠΑΙΔΕΥΣΗΣ ΚΑΙ ΕΠΑΓΓΕΛΜΑΤΙΚΗΣ ΚΑΤΑΡΤΙΣΗΣ ΣΕ ΔΙΑΣΥΝΟΡΙΑΚΟ ΕΠΙΠΕΔΟ	ΦΥΣΙΚΑ ΠΡΟ- ΣΩΠΑ	-

ΠΗΓΗ: SFC2014. ΕΠΕΞΕΡΓΑΣΙΑ: ΟΜΑΔΑ ΕΡΓΑΣΙΑΣ.

## ΠΙΝΑΚΑΣ 5 - Κοινοί δείκτες εκρμών ΕΚΤ

ΚΩΔΙΚΟΣ SFC2014	ΟΝΟΜΑΣΙΑ	ΜΟΝΑΔΑ ΜΕΤΡΗΣΗΣ	ΣΥΝΟΛΟ ΤΙ- ΜΗΣ ΣΤΟΧΟΥ Ε.Σ.Π.Α
C001	ΑΝΕΡΓΟΙ, ΣΥΜΠΕΡΙΛΑΜΒΑΝΟΜΕΝΩΝ ΚΑΙ ΤΩΝ ΜΑΚΡΟΧΡΟΝΙΑ ΑΝΕΡΓΩΝ	ΑΡΙΘΜΟΣ	247.157
C002	ΜΑΚΡΟΧΡΟΝΙΑ ΑΝΕΡΓΟΙ	ΑΡΙΘΜΟΣ	89.586
C005	ΑΠΑΣΧΟΛΟΥΜΕΝΟΙ, ΣΥΜΠΕΡΙΛΑΜΒΑΝΟΜΕΝΩΝ ΚΑΙ ΤΩΝ ΑΥΤΟΑΠΑΣΧΟ- ΛΟΥΜΕΝΩΝ	ΑΡΙΘΜΟΣ	181.682
C012	ΣΥΜΜΕΤΕΧΟΝΤΕΣ ΠΟΥ ΖΟΥΝ ΣΕ ΝΟΙΚΟΚΥΡΙΑ ΑΝΕΡΓΩΝ	ΑΡΙΘΜΟΣ	33.000
C015	ΜΕΤΑΝΑΣΤΕΣ, ΣΥΜΜΕΤΕΧΟΝΤΕΣ ΑΛΛΟΔΑΠΗΣ ΠΡΟΕΛΕΥΣΗΣ, ΜΕΙΟΝΟ- ΤΗΤΕΣ (ΣΥΜΠΕΡΙΛΑΜΒΑΝΟΜΕΝΩΝ ΠΕΡΙΘΩΡΙΟΠΟΙΗΜΕΝΩΝ ΚΟΙΝΟΤΗ- ΤΩΝ, ΟΠΩΣ ΟΙ ΡΟΜΑ ΚΑΠ.)	ΑΡΙΘΜΟΣ	29.651
C016	ΣΥΜΜΕΤΕΧΟΝΤΕΣ ΜΕ ΑΝΑΠΗΡΙΑ	ΑΡΙΘΜΟΣ	9.629
C017	ΑΛΛΑ ΜΕΙΟΝΕΚΤΟΥΝΤΑ ΑΤΟΜΑ	ΑΡΙΘΜΟΣ	78.224
C020	ΑΡΙΘΜΟΣ ΕΡΓΩΝ ΠΛΗΡΩΣ Ή ΜΕΡΙΚΩΣ ΕΚΤΕΛΕΣΘΕΝΤΩΝ ΑΠΟ ΚΟΙΝΩΝΙ- ΚΟΥΣ ΕΤΑΙΡΟΥΣ Η ΜΗ ΚΥΒΕΡΝΗΤΙΚΕΣ ΟΡΓΑΝΩΣΕΙΣ	ΑΡΙΘΜΟΣ	120
C022	ΑΡΙΘΜΟΣ ΕΡΓΩΝ ΠΟΥ ΑΦΟΡΟΥΝ ΔΗΜΟΣΙΕΣ ΔΙΟΙΚΗΣΕΙΣ Ή ΔΗΜΟΣΙΕΣ ΥΠΗΡΕΣΙΕΣ ΣΕ ΕΘΝΙΚΟ, ΠΕΡΙΦΕΡΕΙΑΚΟ Ή ΤΟΠΙΚΟ ΕΠΙΠΕΔΟ	ΑΡΙΘΜΟΣ	30

ΚΩΔΙΚΟΣ SFC2014	ΟΝΟΜΑΣΙΑ	ΜΟΝΑΔΑ ΜΕΤΡΗΣΗΣ	ΣΥΝΟΛΟ ΤΙ- ΜΗΣ ΣΤΟΧΟΥ Ε.Σ.Π.Α
CO23	ΑΡΙΘΜΟΣ ΥΠΟΣΤΗΡΙΖΟΜΕΝΩΝ ΠΟΛΥ ΜΙΚΡΩΝ, ΜΙΚΡΩΝ ΚΑΙ ΜΕΣΑΙΩΝ ΕΠΙΧΕΙΡΗΣΕΩΝ (ΣΥΜΠΕΡΙΛΑΜΒΑΝΟΜΕΝΩΝ ΣΥΝΕΤΑΙΡΙΣΤΙΚΩΝ ΕΠΙΧΕΙΡΗΣΕΩΝ ΚΑΙ ΕΠΙΧΕΙΡΗΣΕΩΝ ΤΗΣ ΚΟΙΝΩΝΙΚΗΣ ΟΙΚΟΝΟΜΙΑΣ).)	ΑΡΙΘΜΟΣ	4.732

ΠΗΓΗ: ΔΙΑΧΕΙΡΙΣΤΙΚΕΣ ΑΡΧΕΣ, ΒΑΣΕΙ ΕΓΚΕΚΡΙΜΕΝΩΝ ΕΠ-SFC2014 (ΠΙΝΑΚΕΣ 5), ΔΕΚΕΜΒΡΙΟΣ 2014

## ΠΙΝΑΚΑΣ 6 - Κοινοί δείκτες εκρών ΕΤΘΑ

ΚΩΔΙΚΟΣ SFC2014	ΟΝΟΜΑΣΙΑ	ΜΟΝΑΔΑ ΜΕΤΡΗΣΗΣ	ΣΥΝΟΛΟ ΤΙΜΗΣ ΣΤΟΧΟΥ Ε.Σ.Π.Α
1.1	ΚΑΙΝΟΤΟΜΙΑ, ΣΥΜΒΟΥΛΕΥΤΙΚΕΣ ΥΠΗΡΕΣΙΕΣ ΚΑΙ ΕΤΑΙΡΙΚΕΣ ΣΧΕΣΕΙΣ ΜΕ ΕΠΙΣΤΗΜΟΝΕΣ	ΑΡΙΘΜΟΣ	50
1.2	ΣΥΣΤΗΜΑΤΑ ΚΑΤΑΝΟΜΗΣ ΑΛΙΕΥΤΙΚΩΝ ΔΥΝΑΤΟΤΗΤΩΝ	ΑΡΙΘΜΟΣ	0
1.3	ΠΡΟΣΤΙΘΕΜΕΝΗ ΑΞΙΑ, ΠΟΙΟΤΗΤΑ, ΧΡΗΣΗ ΑΝΕΠΙΘΥΜΗΤΩΝ ΑΛΙΕΥΜΑΤΩΝ ΚΑΙ ΑΛΙΕΥΤΙΚΟΙ ΛΙΜΕΝΕΣ, ΤΟΠΟΙ ΕΚΦΟΡΤΩΣΗΣ, ΙΧΘΥΟΣΚΑΛΕΣ ΚΑΙ ΚΑΤΑ-ΦΥΓΙΑ	ΑΡΙΘΜΟΣ	135
1.4	ΜΕΤΡΑ ΔΙΑΤΗΡΗΣΗΣ, ΜΕΙΩΣΗ ΤΩΝ ΕΠΙΠΤΩΣΕΩΝ ΤΗΣ ΑΛΙΕΙΑΣ ΣΤΟ ΠΕΡΙ-ΒΑΛΛΟΝ ΚΑΙ ΠΡΟΣΑΡΜΟΓΗ ΤΗΣ ΑΛΙΕΙΑΣ ΣΤΗΝ ΠΡΟΣΤΑΣΙΑ ΤΩΝ ΕΙΔΩΝ	ΑΡΙΘΜΟΣ	10
1.5	ΟΡΙΣΤΙΚΗ ΠΑΥΣΗ	ΑΡΙΘΜΟΣ	500
1.6	ΠΡΟΣΤΑΣΙΑ ΚΑΙ ΑΠΟΚΑΤΑΣΤΑΣΗ ΤΗΣ ΒΙΟΠΟΙΚΙΛΟΤΗΤΑΣ ΚΑΙ ΤΩΝ ΟΙΚΟΣΥ-ΣΤΗΜΑΤΩΝ	ΑΡΙΘΜΟΣ	14
1.7	ΕΝΕΡΓΕΙΑΚΗ ΑΠΟΔΟΣΗ ΚΑΙ ΜΕΤΡΙΑΣΜΟΣ ΤΗΣ ΚΛΙΜΑΤΙΚΗΣ ΑΛΛΑΓΗΣ	ΑΡΙΘΜΟΣ	150
1.8	ΑΝΤΙΚΑΤΑΣΤΑΣΗ Η ΕΚΣΥΓΧΡΟΝΙΣΜΟΣ ΤΩΝ ΚΙΝΗΤΗΡΩΝ	ΑΡΙΘΜΟΣ	200
1.9	ΠΡΩΘΗΣΗ ΤΟΥ ΑΝΘΡΩΠΙΝΟΥ ΚΕΦΑΛΑΙΟΥ ΚΑΙ ΤΟΥ ΚΟΙΝΩΝΙΚΟΥ ΔΙΑΛΟΓΟΥ, ΔΙΑΦΟΡΟΠΟΙΗΣΗ ΚΑΙ ΝΕΕΣ ΜΟΡΦΕΣ ΕΙΣΟΔΗΜΑΤΟΣ, ΕΚΚΙΝΗΣΗ ΕΠΙΧΕΙΡΗ-ΜΑΤΙΚΗΣ ΔΡΑΣΤΗΡΙΟΤΗΤΑΣ ΓΙΑ ΑΛΙΕΙΣ ΚΑΙ ΥΓΕΙΑ/ΑΣΦΑΛΕΙΑ	ΑΡΙΘΜΟΣ	402
1.10	ΠΡΟΣΩΡΙΝΗ ΠΑΥΣΗ	ΑΡΙΘΜΟΣ	1
1.11	ΤΑΜΕΙΑ ΑΛΛΗΛΟΒΟΗΘΕΙΑΣ	ΑΡΙΘΜΟΣ	1
2.1	ΚΑΙΝΟΤΟΜΙΑ, ΣΥΜΒΟΥΛΕΥΤΙΚΕΣ ΥΠΗΡΕΣΙΕΣ	ΑΡΙΘΜΟΣ	120
2.2	ΠΑΡΑΓΩΓΙΚΕΣ ΕΠΕΝΔΥΣΕΙΣ ΣΤΗΝ ΥΔΑΤΟΚΑΛΛΙΕΡΓΕΙΑ	ΑΡΙΘΜΟΣ	111
2.3	ΠΕΡΙΟΡΙΣΜΟΣ ΤΩΝ ΕΠΙΠΤΩΣΕΩΝ ΥΔΑΤΟΚΑΛΛΙΕΡΓΕΙΑΣ ΣΤΟΝ ΠΕΡΙΒΑΛΛΟΝ (ΣΥΣΤΗΜΑ ΟΙΚΟΛΟΓΙΚΗΣ ΔΙΑΧΕΙΡΙΣΗΣ ΚΑΙ ΟΙΚΟΛΟΓΙΚΟΥ ΕΛΕΓΧΟΥ, ΠΕΡΙ-ΒΑΛΛΟΝΤΙΚΕΣ ΥΠΗΡΕΣΙΕΣ ΣΤΟΝ ΤΟΜΕΑ ΤΗΣ ΒΙΟΛΟΓΙΚΗΣ ΥΔΑΤΟΚΑΛΛΙΕΡ-ΓΕΙΑΣ	ΑΡΙΘΜΟΣ	2
2.4	ΑΥΞΗΣΗ ΤΟΥ ΔΥΝΑΜΙΚΟΥ ΤΩΝ ΖΩΝΩΝ ΥΔΑΤΟΚΑΛΛΙΕΡΓΕΙΑΣ ΚΑΙ ΜΕΤΡΑ ΓΙΑ ΤΗ ΔΗΜΟΣΙΑ ΥΓΕΙΑ ΚΑΙ ΤΗΝ ΥΓΕΙΑ ΤΩΝ ΖΩΩΝ	ΑΡΙΘΜΟΣ	6
2.5	ΠΡΩΘΗΣΗ ΤΟΥ ΑΝΘΡΩΠΙΝΟΥ ΚΕΦΑΛΑΙΟΥ ΣΤΟΝ ΤΟΜΕΑ ΤΗΣ ΥΔΑΤΟΚΑΛΛΙ-ΕΡΓΕΙΑΣ ΓΕΝΙΚΑ ΚΑΙ ΝΕΩΝ ΥΔΑΤΟΚΑΛΛΙΕΡΓΗΤΩΝ	ΑΡΙΘΜΟΣ	11
2.6	ΑΣΦΑΛΙΣΗ ΑΠΟΘΕΜΑΤΩΝ ΥΔΑΤΟΚΑΛΛΙΕΡΓΕΙΑΣ	ΑΡΙΘΜΟΣ	1
3.1	ΕΦΑΡΜΟΓΗ ΤΟΥ ΣΥΣΤΗΜΑΤΟΣ ΕΛΕΓΧΟΥ, ΕΠΙΘΕΩΡΗΣΕΩΝ ΚΑΙ ΕΠΙΒΟΛΗΣ ΤΗΣ ΈΝΩΣΗΣ	ΑΡΙΘΜΟΣ	16
3.2	ΣΤΗΡΙΞΗ ΤΗΣ ΣΥΛΛΟΓΗΣ, ΤΗΣ ΔΙΑΧΕΙΡΙΣΗΣ ΚΑΙ ΤΗΣ ΧΡΗΣΗΣ ΔΕΔΟΜΕΝΩΝ	ΑΡΙΘΜΟΣ	1
4.1	ΤΟΠΙΚΕΣ ΕΦΑΡΜΟΖΟΜΕΝΕΣ ΑΝΑΠΤΥΞΙΑΚΕΣ ΣΤΡΑΤΗΓΙΚΕΣ	ΑΡΙΘΜΟΣ	10
4.2	ΠΡΟΠΑΡΑΣΚΕΥΑΣΤΙΚΗ ΥΠΟΣΤΗΡΙΞΗ	ΑΡΙΘΜΟΣ	10
4.3	ΣΥΝΕΡΓΑΣΙΑ	ΑΡΙΘΜΟΣ	10
5.1	ΟΡΓΑΝΩΣΕΙΣ ΠΑΡΑΓΩΓΩΝ Η ΕΝΩΣΕΩΝ ΠΑΡΑΓΩΓΩΝ ΠΟΥ ΕΝΙΣΧΥΟΝΤΑΙ ΓΙΑ ΣΧΕΔΙΑ ΠΑΡΑΓΩΓΗΣ ΚΑΙ ΕΜΠΟΡΙΑΣ	ΑΡΙΘΜΟΣ	1

5.2	ΜΕΤΡΑ ΕΜΠΟΡΙΑΣ ΚΑΙ ΕΝΙΣΧΥΣΗ ΑΠΟΘΕΜΑΤΟΠΟΙΗΣΗΣ	ΑΡΙΘΜΟΣ	69
5.3	ΜΕΤΑΠΟΙΗΣΗ	ΑΡΙΘΜΟΣ	30
6.1	ΟΛΟΚΛΗΡΩΜΕΝΗ ΘΑΛΑΣΣΙΑ ΕΠΟΠΤΕΙΑ	ΑΡΙΘΜΟΣ	2

ΠΗΓΗ: SFC2014. ΕΠΕΞΕΡΓΑΣΙΑ: ΕΠΑΛΘ.



## 2. ΣΥΣΤΗΜΑ ΠΑΡΑΚΟΛΟΥΘΗΣΗΣ ΤΩΝ ΔΕΙΚΤΩΝ ΤΩΝ Ε.Π. ΤΟΥ Ε.Σ.Π.Α. 2014-2020

Στην ενότητα αυτή αποτυπώνονται συνοπτικά οι κατευθύνσεις και οι ειδικές ρυθμίσεις που αφορούν την παρακολούθηση των δεικτών εκροών και αποτελεσμάτων των Επιχειρησιακών Προγραμμάτων του Ε.Σ.Π.Α. 2014-20, σύμφωνα με τις ειδικές απαιτήσεις των Κανονισμών και την εξειδίκευσή τους στο Σύστημα Διαχείρισης και Ελέγχου (ΣΔΕ).

Με τις ρυθμίσεις που περιγράφονται παρακάτω, καλύπτονται οι κύριες απαιτήσεις που αφορούν την αποτελεσματική παρακολούθηση των δεικτών και την κατάρτιση των Ετήσιων Εκθέσεων Υλοποίησης των Ε.Π. και των εκθέσεων προόδου του ΕΣΠΑ 2014 – 2020 σύμφωνα με τις απαιτήσεις των Κανονισμών των Ευρωπαϊκών Διαρθρωτικών και Επενδυτικών Ταμείων (ΕΔΕΤ) συμπεριλαμβανομένου του κατ' εξουσιοδότηση Καν. (ΕΕ) αριθ.480/2014 (άρθ.24 και Παράρτημα ΙΙΙ).

Για τις ανάγκες της παρακολούθησης των δεικτών έχουν καταχωρηθεί στο ΟΠΣ όλα τα προγραμματικά δεδομένα που αφορούν τους δείκτες εκροών και αποτελεσμάτων σε επίπεδο Άξονα Προτεραιότητας/Ταμείου/Κατηγορία Περιφέρειας για όλα τα Επιχειρησιακά Προγράμματα όπως αυτά έχουν εισαχθεί στην βάση δεδομένων SFC2014 της Ευρωπαϊκής Επιτροπής. **Οι δείκτες αυτοί ονομάζονται επιχειρησιακοί και είναι υποχρεωτικό να παρακολουθούνται στο πλαίσιο της υλοποίησης των Ε.Π. και να γίνεται αναφορά της πρόοδου επίτευξης των στόχων που έχουν τεθεί σε αυτούς.** Πέραν των επιχειρησιακών δεικτών, παρακολουθούνται και πρόσθετοι δείκτες. Στη συνέχεια δίνονται οι σχετικοί ορισμοί:

- Ως **επιχειρησιακοί** ορίζονται οι δείκτες που περιλαμβάνονται στο εγκεκριμένο Ε.Π. και έχουν καταχωρηθεί στην SFC. Οι επιχειρησιακοί δείκτες είναι δείκτες εκροών και αποτελεσμάτων και συνδέονται με την πράξη και τους ειδικούς στόχους που έχουν τεθεί.
- Ως **Πρόσθετοι** ορίζονται οι παρακάτω δείκτες :
  - **Οι νέοι Δείκτες** εκροών και αποτελεσμάτων που δεν περιλαμβάνονται στο Ε.Π. και οι οποίοι κατόπιν αναθεώρησης του Ε.Π. ενσωματώνονται σε αυτό και γίνονται επιχειρησιακοί.
  - **Άλλοι δείκτες** που δεν περιλαμβάνονται στο Ε.Π. και αποτελούν δείκτες παρακολούθησης της πράξης εφόσον η ΔΑ/ΕΦ κρίνει σκόπιμο να τους παρακολουθεί.
  - Οι κοινοί δείκτες εκροών ΕΚΤ για φορείς (CO20-CO23) στις περιπτώσεις που δεν αποτελούν ήδη επιχειρησιακούς δείκτες, προστίθενται σε όσες προσκλήσεις/πράξεις συμβάλλουν/είναι συναφείς με έναν ή περισσότερους από αυτούς και λαμβάνουν τιμή στόχου.

Κύριο στοιχείο του συστήματος παρακολούθησης αποτελεί η συμπλήρωση του **Δελτίου Ταυτότητας Δείκτη (Δ.Τ.Δ) για κάθε δείκτη (βλ. κεφ. 7.2)** επιχειρησιακό ή πρόσθετο. Στο **Δελτίο Ταυτότητας Δείκτη** περιλαμβάνεται ο ορισμός και η μέθοδος υπολογισμού του, η μονάδα και η συχνότητα μέτρησής του καθώς και η πηγή που είναι αρμόδια για την αναφορά της προόδου των τιμών στόχου.

Οι Διαχειριστικές Αρχές είναι αρμόδιες για τη συμπλήρωση των Δελτίων Ταυτότητας **όλων των ειδικών δεικτών** (εκροών και αποτελεσμάτων) των Προγραμμάτων τους. Επίσης, οι ΔΑ μεριμνούν για την εισαγωγή των Δελτίων Ταυτότητας των ειδικών δεικτών στο ΟΠΣ, τόσο των επιχειρησιακών όσο και των πρόσθετων δεικτών (βλ. Ενότητα 6.6). Οι ΕΥΣΣΑ και ΕΥΣΕΚΤ της Εθνικής Αρχής Συντονισμού είναι αρμόδιες για τη συμπλήρωση και την εισαγωγή στο ΟΠΣ των Δελτίων Ταυτότητας των **κοινών δεικτών**

(εκροών και αποτελεσμάτων) για το ΕΤΠΑ/ΤΣ και το ΕΚΤ αντίστοιχα. Επίσης, στην περίπτωση που σχεδιάζονται πρόσθετοι ειδικοί δείκτες ΕΚΤ ώστε να αποτελέσουν επιχειρησιακούς δείκτες σε περισσότερα του ενός Ε.Π. (βλ. πρόσθετους δείκτες ΕΚΤ στα ΠΕΠ), αρμόδια για τη συμπλήρωση του ΔΤΔ είναι η ΕΥΣΕΚΤ.

Η πρόβλεψη για την παρακολούθηση των δεικτών αποτυπώνεται στο ΣΔΕ στις λειτουργικές περιοχές που αφορούν:

- A. την **Επιλογή και Έγκριση Πράξεων** και ειδικότερα στις διαδικασίες:
  - i. Έκδοση πρόσκλησης για υποβολή αιτήσεων χρηματοδότησης (για πράξεις ΚΕ και για πράξεις πλην ΚΕ) και
  - ii. Επιλογή και έγκριση πράξης.
- B. την **Παρακολούθηση και Επαλήθευση Πράξεων** και κυρίως στο πλαίσιο της διαδικασίας της *Διοικητικής επαλήθευσης δαπάνης και επίτευξης δεικτών*.

Κάθε διαδικασία από τις ανωτέρω συνοδεύεται από τα σχετικά έντυπα, τα οποία είναι διαθέσιμα στο Ολοκληρωμένο Πληροφοριακό Σύστημα (ΟΠΣ) και τα οποία οι χρήστες συμπληρώνουν/υποβάλλουν ηλεκτρονικά.

Αναλυτικά:

#### **A.i - Έκδοση Πρόσκλησης**

Στο πλαίσιο της διαδικασίας «Έκδοση πρόσκλησης», στο έντυπο της πρόσκλησης ενσωματώνονται οι κατάλληλοι δείκτες που υπάρχουν στο εγκεκριμένο Ε.Π., με γνώμονα ότι η δράση ή οι δράσεις που προκηρύσσονται συνεισφέρουν στην επίτευξη των στόχων που έχουν τεθεί σε αυτούς. Η ΔΑ/ΕΦ συμπληρώνει ηλεκτρονικά στο Έντυπο της πρόσκλησης τους Πίνακες των επιχειρησιακών δεικτών για τις εκροές και τα αποτελέσματα (στοχοθετημένα ή μη).

Στους Πίνακες που αφορούν τους δείκτες, αποτυπώνονται για **κάθε δείκτη** ο κωδικός, η ονομασία, η μονάδα μέτρησης και η τιμή βάσης ανά κατηγορία Περιφέρειας και Ταμείο. Η τιμή στόχου αποτυπώνεται ανά κατηγορία Περιφέρειας και Ταμείο αν απαιτείται και με ανάλυση ανά φύλο για το ΕΚΤ, όπου αυτό εφαρμόζεται.

Ο επιμερισμός των τιμών των δεικτών είναι απαραίτητο να γίνεται ανά κατηγορία Περιφέρειας όπως απαιτείται να γίνεται υποχρεωτικά σε προγραμματικό επίπεδο σε όλα τα ΕΠ. Αυτό διασφαλίζει ότι κατά την υλοποίηση των Ε.Π. θα υπάρχει σύνδεση των εκροών με τις δαπάνες ανά κατηγορία Περιφέρειας όπως συστήνεται από την Ευρωπαϊκή Επιτροπή.

**Στις προσκλήσεις είναι υποχρεωτικό να περιλαμβάνονται οι δείκτες του εγκεκριμένου Ε.Π.** που αντιστοιχούν/συνδέονται στις προκηρυσσόμενες πράξεις σύμφωνα και με τη λογική παρέμβασης του Ε.Π. Στην περίπτωση που η ΔΑ/ΕΦ προτείνει να χρησιμοποιηθεί ένας πρόσθετος δείκτης που είτε ήδη υπάρχει στον πυρήνα ή ζητείται να ενταχθεί σε αυτόν, υποβάλλει αίτημα στο πλαίσιο της διαδικασίας του HELPDESH, προκειμένου να δοθεί η δυνατότητα έκδοσης της πρόσκλησης κατόπιν έγκρισης της ΕΥΣΣΑ και της ΕΥΣΕΚΤ με βάση το αντικείμενο και της πρόσκλησης (βλ. κεφ. 6.6).

**Για τη συμπλήρωση των τιμών βάσης και στόχου των δεικτών στις προσκλήσεις, η ΔΑ/ΕΦ συμβουλευεται τα Δελτία Ταυτότητας των Δεικτών.**

Ειδικότερα:

Για τους **δείκτες εκροών**, η συμπλήρωση της τιμής στόχου στην πρόσκληση γίνεται από τη ΔΑ/ΕΦ. Ειδικότερα, συμπληρώνονται οι τιμές στόχου των επιχειρησιακών δεικτών της αντίστοιχης επενδυτικής προτεραιότητας και των πρόσθετων δεικτών εκροών ανά Άξονα Προτεραιότητας. Επίσης, η ΔΑ/ΕΦ συμπληρώνει για κάθε δείκτη την τιμή στόχου ανά κατηγορία Περιφέρειας όπου απαιτείται, καθώς και την κατανομή της τιμής του δείκτη ανά φύλο όπου εφαρμόζεται.

Ειδικά **για τις προσκλήσεις του ΕΚΤ**, ανάλογα με τη λογική παρέμβασης που διέπει τις προκηρυσσόμενες δράσεις, δύναται η τιμή στόχου να κατηγοριοποιείται ανά φύλο. Στην περίπτωση που ο επιχειρησιακός δείκτης εκροών της αντίστοιχης επενδυτικής προτεραιότητας είναι στοχοθετημένος ανά φύλο, θα συμπληρώνονται οι αντίστοιχες τιμές στόχου της πρόσκλησης ανά φύλο. Επίσης, **θα πρέπει να στοχοθετούνται υποχρεωτικά** και όσοι από τους **κοινούς δείκτες φορέων του ΕΚΤ (C020-C023)** είναι συναφείς με τις προκηρυσσόμενες δράσεις, είτε ως επιχειρησιακοί δείκτες που έχουν στοχοθετηθεί στο επίπεδο της επενδυτικής προτεραιότητας είτε ως πρόσθετοι.

Οι προσκλήσεις που αφορούν σε δράσεις **ΕΚΤ/ΠΑΝ**, οι οποίες ωφελούν «συμμετέχοντες» κατά την έννοια των κοινών δεικτών, περιλαμβάνουν ξεχωριστό Παράρτημα, καθώς και επεξηγηματικές οδηγίες, με την περιγραφή των υποχρεώσεων των Δικαιούχων για τις απαιτήσεις συλλογής, επεξεργασίας, αποθήκευσης και διαβίβασης των δεδομένων μεμονωμένων συμμετεχόντων (microdata), σχετικών ορισμών και προθεσμιών καθώς και με τα ερωτηματολόγια συμμετεχόντων που αντιστοιχούν στα πεδία των απογραφικών δελτίων εισόδου και εξόδου που είναι ηλεκτρονικά καταχωρημένα στο ΟΠΣ. Η ΔΑ/ΕΦ έχει την ευθύνη να προσαρμόσει και να συμπληρώσει κατάλληλα τα τυποποιημένα έντυπα του ΣΔΕ, ώστε τα παραπάνω να είναι σαφώς ορισμένα και προσαρμοσμένα στα χαρακτηριστικά της κάθε δράσης (βλ. ενότητα 3.2.4).

Η προσθήκη **δείκτη αποτελέσματος** στις **προσκλήσεις του ΕΤΠΑ/ΤΣ** είναι **υποχρεωτική**, και απαιτείται να **συμπληρωθεί η τιμή βάσης** σύμφωνα με τον Κανονισμό 480/14, Άρθρο 23, Παράρτημα ΙΙΙ. Η συμπλήρωση της τιμής στόχου δεικτών αποτελεσμάτων δεν είναι υποχρεωτική για κάθε πράξη, καθώς η επίτευξη των δεικτών αποτελεσμάτων του Ε.Π. εξαρτάται και από άλλους εξωγενείς παράγοντες και η τιμή στόχος τους δεν επιτυγχάνεται μόνο από τις συγχρηματοδοτούμενες πράξεις. Η **τιμή στόχος** στις **προσκλήσεις του ΕΤΠΑ/ΤΣ** συμπληρώνεται στην περίπτωση χρηματοδότησης πράξεων που με την εκτέλεσή τους επιτυγχάνεται ο δείκτης αποτελέσματος του ειδικού στόχου του Ε.Π. (π.χ. μεγάλα έργα) ή πράξεις που στο φυσικό τους αντικείμενο προσδιορίζεται με σαφήνεια το αποτέλεσμα της πράξης, το οποίο συνάδει με τους δείκτες αποτελέσματος του Ε.Π.

Όσον αφορά τις **προσκλήσεις του ΕΚΤ**, συμπληρώνονται οι τιμές στόχου των επιχειρησιακών και των πρόσθετων δεικτών **αποτελεσμάτων** της αντίστοιχης επενδυτικής προτεραιότητας. Για τους επιχειρησιακούς δείκτες που είναι στοχοθετημένοι στην αντίστοιχη επενδυτική προτεραιότητα, αναμένεται αντίστοιχη στοχοθέτηση σε επίπεδο πράξης/πρόσκλησης. Εξαιρέση αποτελούν οι δείκτες μακροπρόθεσμων αποτελεσμάτων συμμετεχόντων, για τους οποίους δεν απαιτείται στοχοθέτηση στο επίπεδο της πρόσκλησης, καθώς η μέτρησή τους γίνεται σε επίπεδο επενδυτικής προτεραιότητας και όχι σε επίπεδο πράξης. Το ίδιο ισχύει και σε όλες τις περιπτώσεις ειδικών δεικτών, που σύμφωνα με τον ορισμό και τον τρόπο μέτρησής τους στα ΔΤΔ δεν λαμβάνουν τιμές σε επίπεδο πράξης, αλλά π.χ. μέσω ερευνών ή διοικητικών δεδομένων που καλύπτουν σύνολο πράξεων στο επίπεδο της επενδυτικής προτεραιότητας. **Συνεπώς, η τιμή στόχου στους δείκτες αποτελεσμάτων ΕΚΤ σε επίπεδο πρόσκλησης/πράξης συμπληρώνεται, όπου απαιτείται, με βάση τη λογική παρέμβασης των αντίστοιχων πράξεων.**

Η στοχοθέτηση των δεικτών γίνεται από τη ΔΑ/ΕΦ, αφού συμβουλευτεί το Δελτίο Ταυτότητας του Δείκτη.

Για την ορθή συμπλήρωση του Εντύπου της Πρόσκλησης παρέχονται επιπλέον οδηγίες, με διευκρινίσεις και κατευθύνσεις για τη σωστή χρήση των δεικτών με βάση το είδος τους (π.χ. απαίτηση στοχοθέτησης ανά είδος δείκτη, στοχοθέτηση ανά φύλο κλπ).

Ο Δικαιούχος υποβάλλει ηλεκτρονικά την αίτηση χρηματοδότησης που συνοδεύεται από το έντυπο του **Τεχνικού Δελτίου Πράξης (ΤΔΠ)** όπου αιτιολογεί τη συμβολή της προτεινόμενης πράξης στην επίτευξη των ειδικών στόχων και των δεικτών αποτελέσματος όπως αυτοί έχουν προσδιοριστεί στην Πρόσκληση. Τέλος, ο Δικαιούχος συ-

μπληρώνει τους Πίνακες των δεικτών εκροών και αποτελεσμάτων (επιχειρησιακών και πρόσθετων) ορίζοντας την τιμή στόχου, αν αυτό απαιτείται από την Πρόσκληση.

Στις οδηγίες συμπλήρωσης του ΤΔΠ, παρέχονται αναλυτικές πληροφορίες για το πώς ο Δικαιούχος συμπληρώνει το πεδίο της αιτιολόγησης της συμβολής της προτεινόμενης πράξης στην επίτευξη των ειδικών στόχων και των δεικτών αποτελέσματος του Ε.Π. που έχουν οριστεί στην πρόσκληση, καθώς και τα πεδία των Πινάκων που αφορούν τους στόχους των δεικτών για την προτεινόμενη πράξη. Στις Οδηγίες γίνεται αναλυτική αναφορά για τη στοχοθέτηση ή μη των δεικτών εκροών και αποτελέσματος με βάση τις ειδικές ανάγκες των Ταμείων και το αντικείμενο της πράξης. Οι τιμές βάσης των δεικτών καθορίζονται από τη ΔΑ/ΕΦ στην πρόσκληση και δεν απαιτείται η συμπλήρωσή τους στο ΤΔΠ από το Δικαιούχο καθώς εμφανίζονται αυτόματα.

## **A.ii - Επιλογή και Έγκριση Πράξεων**

Ο Δικαιούχος δεσμεύεται για την επίτευξη των τιμών στόχου των δεικτών εκροών (επιχειρησιακών ή/και πρόσθετων), τις οποίες έχει δηλώσει στο ΤΔΠ ότι θα επιτύχει, και αυτό αποτυπώνεται στην **Απόφαση Ένταξης** στους σχετικούς Πίνακες (κωδικός, ονομασία, μονάδα μέτρησης, κατηγορία περιφέρειας/ανά Ταμείο και τιμή στόχου (ανά φύλο, όπου απαιτείται), για κάθε δείκτη στον οποίο συμβάλλει η πράξη.

## **B. Παρακολούθηση και Επαλήθευση Πράξεων**

Κατά τη διάρκεια της υλοποίησης της πράξης, ο δικαιούχος υποχρεούται να υποβάλει πληροφορίες για την πρόοδο επίτευξης των τιμών στόχου των δεικτών στους οποίους αυτή συμβάλλει.

Η παρακολούθηση της επίτευξης των στόχων των δεικτών σύμφωνα και με το χρονοδιάγραμμα ολοκλήρωσης της πράξης, αποτυπώνεται από το δικαιούχο στο **Δελτίο Δήλωσης Επίτευξης Δεικτών Πράξης**. Το Δελτίο αυτό υποβάλλεται από το Δικαιούχο το Φεβρουάριο κάθε έτους. Η ΔΑ ωστόσο, μπορεί να ζητήσει την υποβολή του περισσότερες φορές κατά τη διάρκεια του έτους σε χρονικά διαστήματα που θα ορίσει η ίδια για συγκεκριμένες ανάγκες παρακολούθησης, όπως π.χ. των δεικτών του Πλαισίου Επιδόσεων και των δεικτών συμμετεχόντων ΕΚΤ/ΠΑΝ.

Στο Δελτίο Δήλωσης Επίτευξης Δεικτών Πράξης περιλαμβάνεται ο κωδικός, η ονομασία, η μονάδα μέτρησης, η Περιφέρεια και η τιμή στόχου (ανά φύλο, όπου απαιτείται). Επίσης, περιλαμβάνονται πληροφορίες για την πλήρη εκτέλεση ή μη της πράξης.

Κύριο στοιχείο του δελτίου αποτελεί η αποτύπωση της προόδου επίτευξης των δεικτών ανάλογα με τις απαιτήσεις των Ταμείων, σε ετήσια ή συγκεντρωτική βάση. Στις περιπτώσεις υπολογισμού δεικτών ΕΚΤ/ΠΑΝ από τα απογραφικά δελτία συμμετεχόντων, συμπληρώνεται αντίστοιχος πίνακας με πληροφόρηση σχετικά με τον αριθμό και την πληρότητα των απογραφικών δελτίων εισόδου και εξόδου των συμμετεχόντων.

Το Έντυπο του Δελτίου Δήλωσης Επίτευξης Δεικτών Πράξης συνοδεύεται από σχετικές Οδηγίες, προκειμένου να δίνονται διευκρινίσεις για τον τρόπο συμπλήρωσης του Δελτίου από το Δικαιούχο.

Η επαλήθευση της προόδου επίτευξης των δεικτών της πράξης από τη ΔΑ αποτυπώνεται στο **Δελτίο Διοικητικής Επαλήθευσης Επίτευξης Δεικτών Πράξης**, το οποίο συμπληρώνει η ΔΑ ηλεκτρονικά εντός συγκεκριμένης προθεσμίας, σύμφωνα με τα οριζόμενα στο ΣΔΕ.

Στο Δελτίο περιλαμβάνεται ο κωδικός και το είδος του δείκτη, η πρόοδος επίτευξης του στόχου που έχει τεθεί (σε ετήσια ή συγκεντρωτική βάση). Επίσης, περιλαμβάνονται πληροφορίες για το αν η τιμή στόχου που αποτυπώνεται στο Δελτίο αντιστοιχεί στο φυσικό αντικείμενο που έχει υλοποιηθεί, καθώς και η εκτίμηση της ΔΑ για την επίτευξη των στόχων του κάθε δείκτη συνοδευόμενη από σχετική τεκμηρίωση. Ανάλογες πληροφορίες αποτυπώνονται στο Δελτίο για την επαλήθευση της προόδου επίτευξης των

δεικτών της πράξης όταν η παρακολούθησή τους γίνεται μέσω συλλογής δεδομένων συμμετεχόντων σε αυτήν.

Το Έντυπο του Δελτίου Διοικητικής Επαλήθευσης Επίτευξης Δεικτών Πράξης συνοδεύεται από σχετικές Οδηγίες με διευκρινίσεις για τον τρόπο συμπλήρωσης του από τη ΔΑ.

Επιπλέον, της παραπάνω στοχευμένης ετήσιας παρακολούθησης, μέσω της διοικητικής επαλήθευσης επίτευξης του δείκτη, η παρακολούθηση των δεικτών μιας πράξης από τη ΔΑ αποτελεί μέρος και άλλων ευρύτερων διαδικασιών:

- στο πλαίσιο της διοικητικής επαλήθευσης δήλωσης δαπανών, η ΔΑ αποτιμά τη συνολική προοπτική επίτευξης των στόχων του δείκτη
- στο πλαίσιο της επιτόπιας επαλήθευσης, η ΔΑ εξετάζει, μεταξύ άλλων, την πρόοδο των δεικτών
- τέλος, σε περίπτωση αποκλίσεων της εκτέλεσης μιας πράξης από τον προγραμματισμό της, η ΔΑ προβαίνει σε στενότερη παρακολούθησή της και καταγράφει στο **Δελτίο Προόδου Παρακολούθησης και Αξιολόγησης προόδου της πράξης** επιμέρους στοιχεία της υλοποίησης.

Μεταξύ αυτών, καταγράφονται στοιχεία όπως ο κωδικός και το είδος του δείκτη καθώς και δεδομένα που αφορούν την πρόοδο επίτευξης των δεικτών όπως η επίτευξη του στόχου στην περίοδο αναφοράς, οι πιθανές αποκλίσεις από τον στόχο και η τεκμηρίωσή τους και τέλος η εκτίμηση της ΔΑ για την ικανοποίηση των στόχων καθώς και προτάσεις για τη λήψη διορθωτικών ενεργειών.

Ειδικότερα σε ό,τι αφορά τις πράξεις ΕΚΤ/ΠΑΝ που ωφελούν συμμετέχοντες κατά την έννοια των κοινών δεικτών, οι σχετικές προβλέψεις για τα ανωτέρω αναφέρονται στην Ενότητα 3.2.3.5 «Ενσωμάτωση των απαιτήσεων μέτρησης δεικτών ΕΚΤ με microdata στο ΣΔΕ» του παρόντος εγγράφου.

Η παρακολούθηση της προόδου επίτευξης των **δεικτών αποτελέσματος** των Ε.Π. που συγχρηματοδοτούνται από το **ΕΤΠΑ** και το **Ταμείο Συνοχής** γίνεται με βάση:

- I. τα στοιχεία που παρέχει στην κάθε Δ.Α. η **πηγή δεδομένων** που έχει ορισθεί για κάθε δείκτη. Στην περίπτωση αυτή ακολουθείται υποχρεωτικά από τις Δ.Α. σε συνεργασία με την ΕΑΣ η διαδικασία στατιστικής επικύρωσης των δεικτών αποτελέσματος και η μέτρηση των τιμών προόδου γίνεται με ευθύνη της ΔΑ με στοιχεία τα οποία συλλέγονται απευθείας από τους φορείς που έχουν ορισθεί ως πηγές.
- II. τα στοιχεία υλοποίησης της πράξης που παρέχονται από τον **Δικαιούχο** (π.χ. μεγάλα έργα ή πράξεις που στο φυσικό τους αντικείμενο προσδιορίζεται με σαφήνεια το αποτέλεσμα της πράξης).

Η παρακολούθηση αντίστοιχα για το ΕΚΤ/ΠΑΝ των **κοινών δεικτών μακροπρόθεσμων αποτελεσμάτων** συμμετεχόντων γίνεται μέσω μέτρησης στη βάση ερευνών με αντιπροσωπευτικά δείγματα συμμετεχόντων στο επίπεδο της κάθε επενδυτικής προτεραιότητας. Η παρακολούθηση των **ειδικών δεικτών μακροπρόθεσμων αποτελεσμάτων** γίνεται με βάση τις τιμές προόδου, οι οποίες συλλέγονται με τη μέθοδο και τη συχνότητα που προσδιορίζει η κάθε ΔΑ στο σχετικό **Δελτίο Ταυτότητας του κάθε Δείκτη** που έχει συμπληρώσει.

Η συμπλήρωση και καταχώρηση στο ΟΠΣ των πληροφοριών για το σύνολο των δεικτών των Ε.Π. επιτρέπει την παρακολούθηση των δεικτών που περιλαμβάνονται στο **Πλαίσιο Επιδόσεων**, δεδομένου ότι οι δείκτες αυτοί αποτελούν υποσύνολο των επιχειρησιακών δεικτών. Για την παρακολούθηση του **Πλαισίου Επιδόσεων** των Ε.Π εφαρμόζονται οι διαδικασίες παρακολούθησης των δεικτών, όπως έχουν περιγραφεί παραπάνω.

Το Πλαίσιο Επιδόσεων περιλαμβάνει συγκεκριμένους επιχειρησιακούς δείκτες εκροών καθώς και δυο ακόμα είδη δεικτών, για τους οποίους δεν συμπληρώνονται τα **Δελτία Ταυτότητας Δείκτη**. Οι δείκτες αυτοί είναι:

- Τα Βασικά Στάδια Εφαρμογής (Key Implementation Steps) για το ΕΤΠΑ/ΤΣ και
- Οι χρηματοοικονομικοί Δείκτες (Financial Indicators) για όλα τα Ταμεία

Όλοι οι δείκτες που απαρτίζουν το Πλαίσιο Επιδόσεων, έχουν «σημανθεί» στον πυρήνα του ΟΠΣ και μπορούν να παρακολουθούνται διακριτά, προκειμένου να εκτιμάται η επίτευξη των οροσήμων και των στόχων που έχουν τεθεί για το 2018 και το 2023 αντίστοιχα.

Οι δείκτες εκρών του Πλαισίου Επιδόσεων συνδέονται στο ΟΠΣ με τα αντίστοιχα Βασικά Στάδια Εφαρμογής (ΒΣΕ) ανά επενδυτική προτεραιότητα, Άξονα Προτεραιότητας και κατηγορία Περιφέρειας. Η σύνδεση αυτή επιτρέπει την παρακολούθηση της επίτευξης των στόχων των δεικτών του Π.Ε. για το 2018 και το 2023. Η παρακολούθηση των χρηματοοικονομικών δεικτών γίνεται με βάση τα στοιχεία των πιστοποιημένων δαπανών από την Αρχή Πιστοποίησης που καταχωρούνται στο ΟΠΣ, σε ετήσια βάση, ανά Άξονα Προτεραιότητας/ Ταμείο/ κατηγορία Περιφέρειας.

Για τις πράξεις των **Κρατικών Ενισχύσεων** υλοποιείται η προσαρμογή του ΠΣΚΕ στις κανονιστικές απαιτήσεις για την παρακολούθηση των δεικτών, ώστε να συλλέγονται πρωτογενώς σε αυτό τα δεδομένα που αφορούν στους δείκτες των πράξεων, τα οποία μεταφέρονται εν συνεχεία με web service στα σχετικά υφιστάμενα πεδία του ΟΠΣ Ε-ΣΠΑ. Ειδικότερα:

1. Κατά την **έκδοση των Προσκλήσεων**, ενσωματώνονται οι δείκτες που συνδέονται με την δράση που ενισχύεται με τις τιμές στόχου τους, όπου απαιτείται. Οι προσκλήσεις καταχωρούνται στο ΟΠΣ ΕΣΠΑ, όπου προβλέπονται πεδία για τους δείκτες της δράσης, ενώ στη συνέχεια αναρτώνται στην ιστοσελίδα της ΔΑ/ΕΦ, στο [www.espa.gr](http://www.espa.gr) και στη ΔΙΑΥΓΕΙΑ.
2. Κατά την **Υποβολή Αίτησης Χρηματοδότησης** στο ΠΣΚΕ από τον υποψήφιο, συμπληρώνονται οι σχετικοί δείκτες της πρόσκλησης στην φόρμα υποβολής, είναι διαθέσιμοι στο παραγόμενο έντυπο υποβολής και σημειώνεται η συμβολή της κάθε επένδυσης στην επίτευξή τους.
3. Κατά την **αξιολόγηση των προτάσεων** ελέγχονται και οριστικοποιούνται οι δείκτες και η στοχοθεσία τους στο ΠΣΚΕ από τους αξιολογητές και τη ΔΑ/ΕΦ.
4. Οι τιμές των δεικτών των εγκεκριμένων προτάσεων περιλαμβάνονται στο **Τεχνικό Παράρτημα της Απόφασης Χρηματοδότησης** κάθε μεμονωμένης πράξης, το οποίο είναι καταχωρημένο στο ΠΣΚΕ.
5. Κατά την **παρακολούθηση των πράξεων**, η επίτευξη των δεικτών επιβεβαιώνεται από τη ΔΑ/ΕΦ κατά την διαδικασία πιστοποίησης Φυσικού Αντικειμένου, και αποτελεί μέρος της **Έκθεσης Επαλήθευσης/Πιστοποίησης** κάθε επένδυσης, που καταχωρείται στο ΠΣΚΕ.

Η αποθήκευση στο ΟΠΣ όλων των απαραίτητων πληροφοριών που τροφοδοτούν τους δείκτες, επιτρέπει την **παραγωγή αναφορών** για :

- την υποβολή των Ετήσιων Εκθέσεων Υλοποίησης των Ε.Π.,
- την υποβολή των Εκθέσεων Προόδου του ΕΣΠΑ 2014-2020,
- την παρακολούθηση του Πλαισίου Επιδόσεων και της διαδικασίας του Performance Review,
- την παροχή στοιχείων προόδου δεικτών στις συνεδριάσεις των Επιτροπών Παρακολούθησης των Ε.Π. και του ΕΣΠΑ,
- την παροχή στοιχείων προόδου στις Ετήσιες συναντήσεις των ΔΑ με την Ε.Ε.,
- την τροφοδότηση των Αξιολογήσεων των Ε.Π. με στοιχεία προόδου δεικτών,

- την ευρύτερη ενημέρωση των πολιτών σχετικά με την επίτευξη των στόχων που έχουν τεθεί στα Ε.Π. 2014 – 2020

ΔΙΑΓΡΑΜΜΑ ΠΑΡΑΚΟΛΟΥΘΗΣΗΣ ΔΕΙΚΤΩΝ ΕΚΡΩΝ ΚΑΙ ΑΠΟΤΕΛΕΣΜΑΤΟΣ ΤΩΝ Ε.Π. ΤΟΥ Ε.Σ.Π.Α 2014-2020

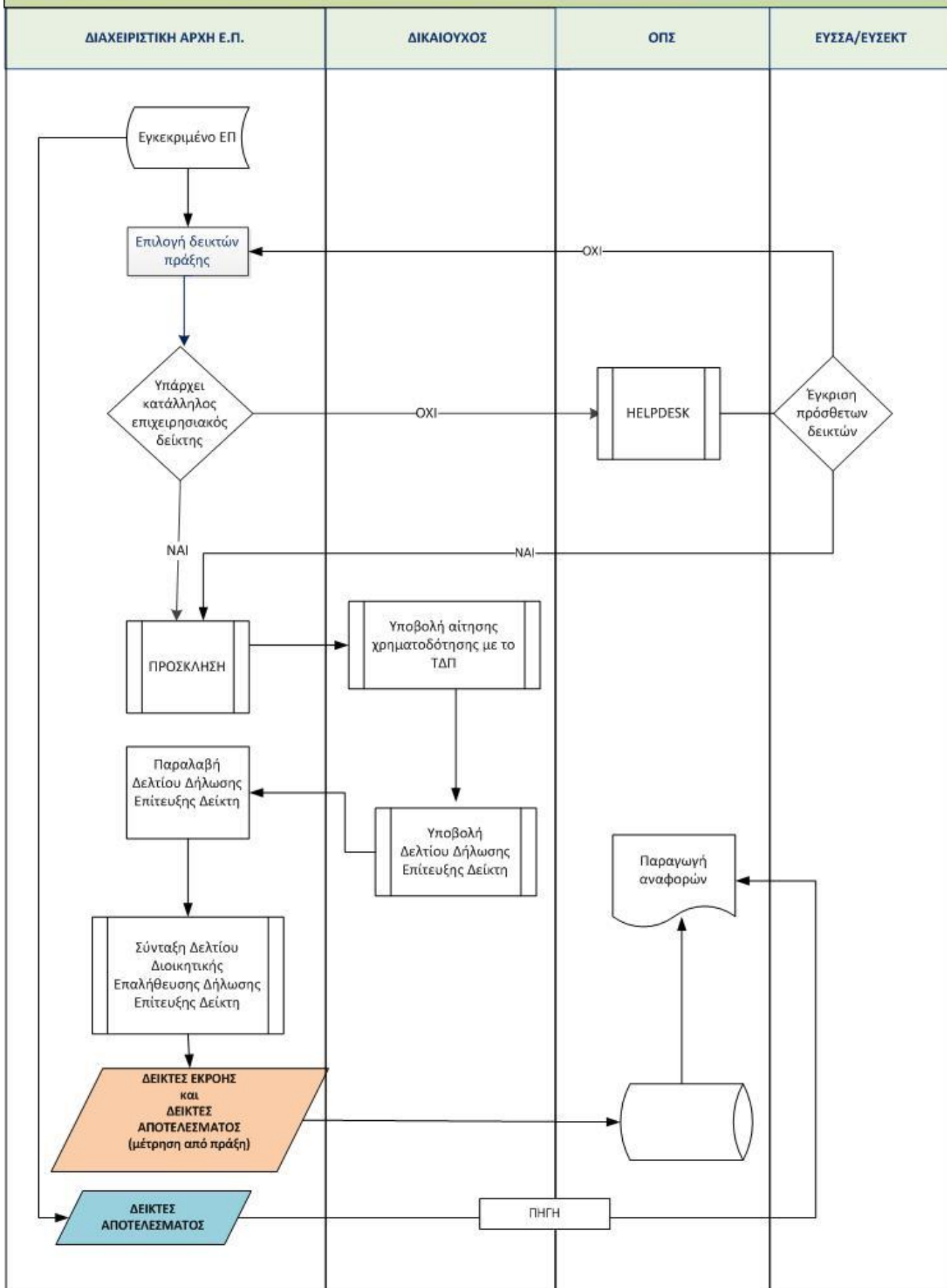



### 3. ΜΕΤΡΗΣΗ ΔΕΙΚΤΩΝ ΕΚΡΟΗΣ ΚΑΙ ΑΠΟΤΕΛΕΣΜΑΤΟΣ ΤΩΝ Ε.Π. ΤΟΥ ΕΣΠΑ 2014-2020

#### 3.1 Μέτρηση δεικτών εκροής του ΕΤΠΑ και του Ταμείου Συνοχής

Η αρμοδιότητα παρακολούθησης και μέτρησης των δεικτών εκροής των Ε.Π. εμπίπτει στην ευθύνη της Μονάδας Α1 της κάθε Διαχειριστικής Αρχής (ΔΑ) ή της αντίστοιχης δομής του κάθε Ενδιάμεσου Φορέα (ΕΦ) στον οποίο ανατίθεται η διαχείριση μέρους του Ε.Π., η οποία ασκείται υπό την εποπτεία της ΔΑ.

Η παρακολούθηση της προόδου υλοποίησης της πράξης από την ένταξη έως και την ολοκλήρωσή της, διενεργείται μέσω της αποστολής από το δικαιούχο στη ΔΑ ή τον ΕΦ, στοιχείων προόδου οικονομικού και φυσικού αντικειμένου, στα οποία συμπεριλαμβάνονται και τα στοιχεία προόδου των δεικτών εκροής. Τα οικονομικά στοιχεία προόδου εισάγονται από το δικαιούχο στο ΟΠΣ με την υποβολή των Δελτίων Δήλωσης Δαπανών (όποτε πραγματοποιείται σχετική δαπάνη) και τα στοιχεία προόδου φυσικού αντικειμένου μέσω της υποβολής των Δελτίων Δήλωσης Επίτευξης Δεικτών (τουλάχιστον μια φορά κάθε έτος) τα οποία επιβεβαιώνονται διοικητικά από τη ΔΑ με τα Δελτία Διοικητικής Επαλήθευσης Επίτευξης Δεικτών της κάθε πράξης. Στα δελτία αποτυπώνεται η πρόοδος των τιμών των δεικτών των πράξεων σε εξέλιξη και των ολοκληρωμένων πράξεων. Τα στοιχεία χρησιμοποιούνται για τις ανάγκες υποβολής των Ετησίων Εκθέσεων των ΕΠ, της Έκθεσης προόδου του ΕΣΠΑ και λοιπών αναφορών. Η παρακολούθηση των δεικτών εκροής με βάση τις απαιτήσεις του Συστήματος Διαχείρισης και Ελέγχου περιγράφεται στο κεφ.2 «Παρακολούθηση δεικτών εκροών και αποτελεσμάτων των Ε.Π. του Ε.Σ.Π.Α» όπου αποτυπώνονται οι διαδικασίες που ακολουθούνται και περιγράφονται τα έντυπα που συμπληρώνονται για την μέτρηση των δεικτών εκροής και άμεσου αποτελέσματος.

Κατά τη διαδικασία υποβολής στοιχείων φυσικής προόδου των πράξεων, και σε ό,τι αφορά στην επίτευξη των δεικτών εκροών, οι δικαιούχοι των πράξεων ΕΤΠΑ/ΤΣ **δε χρησιμοποιούν ισοδύναμα υλοποίησης**, με βάση τα οποία η αποτίμηση της επίτευξης γίνεται με την αναλογική αναγωγή στις αντίστοιχες δαπάνες της πράξης, πρακτική που υιοθετήθηκε την περίοδο 2007-13. Στο πλαίσιο της προγραμματικής περιόδου 2014 - 2020, η υποβολή στοιχείων προόδου βασίζεται στην πραγματική τιμή επίτευξης των δεικτών.

Για το ΕΤΠΑ και το ΤΣ τηρούνται 2 επίπεδα στοιχείων για τις εκροές στο ΟΠΣ ΕΣΠΑ με βάση τα εγκεκριμένα ΕΠ:

- 1. Προγραμματικά στοιχεία στοχοθεσίας δεικτών εκροών (planned outputs),** τα οποία αφορούν τους στόχους που έχουν τεθεί για κάθε δείκτη (στοιχεία SFC2014) για το έτος 2023 και το 2018 στην περίπτωση των δεικτών που συνιστούν του δείκτες του Πλαισίου Επιδόσεων. Στις Προσκλήσεις που δημοσιεύουν οι Δ.Α. ή οι Ε.Φ για την υποβολή προτάσεων, αποτυπώνονται, ανάλογα με τη φύση της δράσης ή των δράσεων, οι τιμές -στόχοι των δεικτών που θα πρέπει να επιτευχθούν.
- 2. Στοιχεία επίτευξης δεικτών εκροής (realized outputs), τα οποία αφορούν τις τιμές επίτευξης των δεικτών με στοιχεία πραγματικής υλοποίησης,** συλλέγονται σε επίπεδο πράξης και αθροίζονται σε επίπεδο επενδυτικής προτεραιότητας/Άξονα Προτεραιότητας/Ταμείου/Κατηγορίας Περιφέρειας και Ε.Π.

Στο ΟΠΣ ΕΣΠΑ αποτυπώνονται οι κοινοί και οι ειδικοί δείκτες εκροών των πράξεων μέχρι την ολοκλήρωσή τους, έτσι ώστε να υπάρχει σαφής διάκριση των τιμών των ολο-

κληρωμένων πράξεων και αυτών των ενταγμένων πράξεων για τις ανάγκες αποστολής στις ΔΑ των απαιτούμενων στοιχείων για τις Ετήσιες Εκθέσεις Υλοποίησης.

Με τη φυσική ολοκλήρωση της πράξης, ο σχετικός δείκτης λαμβάνει την οριστική τιμή επίτευξης.

Τα στοιχεία προόδου και επίτευξης των δεικτών εκροής καταχωρούνται στο ΟΠΣ ΕΣΠΑ με τα Δελτία Δήλωσης Επίτευξης Δεικτών μετά την έγκρισή τους από τη ΔΑ ή τον ΕΦ. Τα Δελτία επαληθεύει η ΔΑ/ο ΕΦ, με βάση την υλοποίηση και τα στοιχεία των εγκεκριμένων Τεχνικών Δελτίων Πράξεων που έχουν υποβληθεί στο πλαίσιο σχετικής πρόσκλησης και συντάσσει το Δελτίο Διοικητικής Επαλήθευσης Επίτευξης Δείκτη. Για τα έργα κρατικών ενισχύσεων τα σχετικά στοιχεία προόδου τηρούνται στο ΠΣΚΕ (Πληροφοριακό Σύστημα Κρατικών Ενισχύσεων) και διαβιβάζονται στο ΟΠΣ ΕΣΠΑ.

Για τις πράξεις που συγχρηματοδοτούνται από τα ΕΤΠΑ και ΤΣ (Ταμείο Συνοχής), για κάθε κοινό και ειδικό δείκτη καταχωρούνται και υποβάλλονται στοιχεία προόδου στις Ετήσιες Εκθέσεις Υλοποίησης (σύμφωνα με το αρ. 50 Καν ΕΕ 1303/2013) που αφορούν δύο διαφορετικές τιμές. Ειδικότερα για τους 46 κοινούς δείκτες, καθώς και για τους ειδικούς δείκτες κάθε ΕΠ υποβάλλονται στοιχεία προόδου :

1. για τις ενταγμένες πράξεις και
2. για τις πράξεις που έχουν υλοποιηθεί πλήρως.

Οι τιμές των δεικτών που συνδέονται με τις ενταγμένες πράξεις προκύπτουν από τις αποφάσεις ένταξης των πράξεων και τα συνδεόμενα με αυτές εγκεκριμένα ΤΔΠ.

Οι τιμές επίτευξης των δεικτών που συνδέονται με τις πράξεις που έχουν υλοποιηθεί πλήρως προκύπτουν από το «Δελτίο Διοικητικής Επαλήθευσης Δεικτών Πράξης» και αφορούν τις πράξεις για τις οποίες όλες οι επιμέρους ενέργειες/δράσεις τους, που οδηγούν σε εκροές και συνδέονται με αποτελέσματα, έχουν υλοποιηθεί πλήρως κατά το έτος αναφοράς, χωρίς ωστόσο να έχουν κατ' ανάγκη ολοκληρωθεί όλες οι πληρωμές.

## 3.2 Μέτρηση δεικτών εκροής του ΕΚΤ

### 3.2.1 Κανονιστικές ρυθμίσεις και σχετικά μεθοδολογικά έγγραφα της Ε. Επιτροπής

#### Κανονισμός (ΕΕ) αριθ. 1303/2013

- **Άρθρο 27, παρ.4** : Ορίζονται για κάθε προτεραιότητα των προγραμμάτων δείκτες εκροών και αποτελεσμάτων και αντίστοιχο ποιοτικοί ή ποσοτικοί στόχοι, σύμφωνα με τους ειδικούς κανόνες κάθε Ταμείου, οι οποίοι ορίζουν κοινούς δείκτες και μπορούν να ορίζουν διατάξεις που σχετίζονται με ειδικούς δείκτες.
- **Άρθρο 96.2.β ii και iv** : Ορίζονται για κάθε άξονα προτεραιότητας των ΕΠ (εκτός της τεχνικής συνδρομής) τα αναμενόμενα αποτελέσματα για τους ειδικούς στόχους και τους αντίστοιχους δείκτες αποτελεσμάτων, με μία τιμή βάσης και μία τιμή στόχου, κατά περίπτωση ποσοτικά προσδιορισμένη, σύμφωνα με τους ειδικούς κανόνες κάθε Ταμείου, και οι δείκτες εκροών, συμπεριλαμβανομένης της ποσοτικά προσδιορισμένης τιμής στόχου, που αναμένεται να συμβάλλει στα αποτελέσματα, σύμφωνα με τους ειδικούς κανόνες κάθε Ταμείου, για κάθε επενδυτική προτεραιότητα.
- **Άρθρο 125 παρ. 2.δ και ε.** : Ορίζονται στα καθήκοντα της κάθε Διαχειριστικής Αρχής σε ό,τι αφορά τη διαχείριση του Ε.Π η υποχρέωση εγκατάστασης συστήματος εγγραφής και αποθήκευσης δεδομένων σε ηλεκτρονική μορφή για κάθε πράξη, τα οποία είναι αναγκαία για την παρακολούθηση, την αξιολόγηση, τη

δημοσιονομική διαχείριση, την επαλήθευση και το λογιστικό έλεγχο, συμπεριλαμβανομένων των δεδομένων για μεμονωμένους συμμετέχοντες σε πράξεις, όπου απαιτείται. Η Διαχειριστική Αρχή εξασφαλίζει ότι τα αναφερόμενα ως άνω δεδομένα συλλέγονται, καταχωρίζονται και αποθηκεύονται στο εν λόγω σύστημα και ότι τα δεδομένα σχετικά με τους δείκτες αναλύονται ανά φύλο, όταν αυτό απαιτείται από τα παραρτήματα I και II του Κανονισμού ΕΚΤ.

- **Άρθρο 142.1.δ :** Προβλέπεται η δυνατότητα αναστολής πληρωμών από την Επιτροπή για το σύνολο ή μέρος των ενδιάμεσων πληρωμών, στο επίπεδο των προτεραιοτήτων ή των Ε.Π. λόγω σοβαρής ανεπάρκειας της ποιότητας και αξιοπιστίας του συστήματος παρακολούθησης ή των δεδομένων για κοινούς και ειδικούς δείκτες.
- **Άρθρο 50 :** Ορίζονται οι πληροφορίες και τα χρονοδιαγράμματα υποβολής των εκθέσεων Υλοποίησης από το 2016 έως το 2023 με αναφορά στους κοινούς και ειδικούς δείκτες και στις τιμές ποσοτικά προσδιορισμένων στόχων, συμπεριλαμβανομένων των μεταβολών στις τιμές δεικτών αποτελεσμάτων.

#### **Κανονισμός (ΕΕ) αριθ. 1304/2013 για το ΕΚΤ**

- **Άρθρο 5 :** Ορίζονται κοινοί δείκτες εκροών και αποτελεσμάτων (παράρτημα I του Κανονισμού) και κατά περίπτωση οι ειδικοί δείκτες προγράμματος. Όλοι οι κοινοί δείκτες εκροών και αποτελεσμάτων κοινοποιούνται για όλες τις επενδυτικές προτεραιότητες. Εφόσον κρίνεται σκόπιμο, τα δεδομένα κατανέμονται ανά φύλο. Ορίζεται επίσης, ότι για την ΠΑΝ, επιπλέον των δεικτών του παραρτήματος I, χρησιμοποιούνται και όλοι οι δείκτες αποτελεσμάτων του παραρτήματος II, οι οποίοι στοχοθετούνται υποχρεωτικά. Ορίζεται επίσης η διαβίβαση δομημένων στοιχείων ταυτόχρονα με τις ετήσιες εκθέσεις υλοποίησης, από την κάθε ΔΑ.
- **Άρθρο 19 :** Ορίζονται οι πληροφορίες και τα χρονοδιαγράμματα υποβολής των Εκθέσεων Υλοποίησης από το 2016 (από το 2015 για την ΠΑΝ) έως το 2023 με αναφορά στις τιμές των κοινών δεικτών των παραρτημάτων I και II του Καν. ΕΚΤ και των ειδικών δεικτών προγραμμάτων.
- **Παράρτημα I :** Περιλαμβάνονται οι κοινοί δείκτες εκροών (για συμμετέχοντες και για φορείς) και αποτελεσμάτων (άμεσων και μακροπρόθεσμων για συμμετέχοντες) και αναφορά στις απαιτήσεις για τα στοιχεία που περιλαμβάνονται στις Ετήσιες Εκθέσεις Υλοποίησης.
- **Παράρτημα II :** Περιλαμβάνονται οι κοινοί δείκτες αποτελεσμάτων (άμεσων και μακροπρόθεσμων για συμμετέχοντες) για την ΠΑΝ και αναφορά στις απαιτήσεις για τα στοιχεία που περιλαμβάνονται στις Ετήσιες Εκθέσεις Υλοποίησης.

#### **Κατ' εξουσιοδότηση Κανονισμός (ΕΕ) αριθ.480/2014 της Επιτροπής.**

- **Άρθρο 24 :** Ορίζονται οι πληροφορίες για τα δεδομένα που πρέπει να καταγράφονται και να αποθηκεύονται σε ηλεκτρονική μορφή για κάθε πράξη στο σύστημα παρακολούθησης που έχει θεσπιστεί σύμφωνα με το άρθρο 125 παράγραφος 2 στοιχείο δ) του κανονισμού (ΕΕ) αριθ. 1303/2013, οι οποίες καθορίζονται στο παράρτημα III. Για κάθε πράξη καταγράφονται και αποθηκεύονται δεδομένα, περιλαμβανομένων και δεδομένων για μεμονωμένους συμμετέχοντες, κατά περίπτωση, κατά τρόπον ώστε να καθίσταται δυνατή η ομαδοποίηση των δεδομένων, όταν αυτό είναι αναγκαίο για την παρακολούθηση, την αξιολόγηση, τη δημοσιονομική διαχείριση, την επαλήθευση και τον λογιστικό έλεγχο. Πρέπει επίσης να είναι δυνατή η ομαδοποίηση των δεδομένων αυτών αθροιστικά για το σύνολο της περιόδου προγραμματισμού. Για το ΕΚΤ, τα δεδομένα καταγράφο-

νται και αποθηκεύονται με τρόπο που επιτρέπει στις διαχειριστικές αρχές να εκτελούν τα καθήκοντα παρακολούθησης και αξιολόγησης, σύμφωνα με τις απαιτήσεις που καθορίζονται στο άρθρο 56 του κανονισμού (ΕΕ) αριθ. 1303/2013 και στα άρθρα 5 και 19 και στα παραρτήματα Ι και ΙΙ του Κανονισμού του ΕΚΤ. Πρέπει επίσης να είναι δυνατή η ανάκτηση δεδομένων για τους δείκτες που αναφέρονται στα πεδία 31-40 του παραρτήματος ΙΙΙ, με κατανομή ανά επενδυτική προτεραιότητα και ανά φύλο, κατά περίπτωση.

- **Παράρτημα ΙΙΙ :** Περιλαμβάνονται τα πεδία που απαιτούνται σε κάθε πράξη : Τα πεδία 31 - 34 αφορούν τους δείκτες εκροών : Ονομασία και μοναδικό αναγνωριστικό, μονάδα μέτρησης, τιμή- στόχος, επίπεδο επίτευξης. Τα πεδία 35-40 αφορούν τους δείκτες αποτελεσμάτων : Ονομασία και μοναδικό αναγνωριστικό, μονάδα μέτρησης, τιμή βάσης, τιμή- στόχος, μονάδα μέτρησης για την τιμή στόχο και την τιμή βάσης, επίπεδο επίτευξης.

Στον παρακάτω πίνακα αποτυπώνεται αναλυτική περιγραφή του κάθε πεδίου, ειδικά για τους δείκτες του ΕΚΤ :

**ΠΙΝΑΚΑΣ 7 - Αναλυτική περιγραφή των πεδίων του Κανονισμού (ΕΕ) 480/2014 για τους δείκτες του ΕΚΤ**

Πεδίο (όπως αναφέρεται στο Παράρτημα ΙΙΙ του κατ' εξουσιοδότηση Κανονισμού (ΕΕ) 480/2014)	Σύσταση (βλ. Πίνακα 1, Ενότητα 2.2.1 του μεθοδολογικού εγγράφου της Ε.Επιτροπής : Programming Period 2014-2020 , Monitoring and Evaluation of European Cohesion Policy, ESF, Annex D - Practical Guidance on data collection and validation, May 2016.
31. Ονομασία και μοναδικό αναγνωριστικό καθενός από τους <b>κοινούς και ανά πρόγραμμα ειδικούς</b> δείκτες εκροών που είναι συναφείς με την πράξη ή, όταν απαιτείται από τους ειδικούς κανόνες κάθε Ταμείου, ονομασία και μοναδικό αναγνωριστικό κάθε κοινού δείκτη εκροών, με κατανομή των συμμετεχόντων κατά φύλο.	Το πεδίο αυτό αφορά την ονομασία και το μοναδικό αναγνωριστικό όλων των συναφών κοινών δεικτών εκροών ΕΚΤ του Παρ. Ι του Καν. ΕΚΤ, καθώς και την ονομασία και το μοναδικό αναγνωριστικό των ειδικών δεικτών εκροών του προγράμματος, που είναι συναφείς με την πράξη (δηλαδή όλοι οι συναφείς δείκτες που περιλαμβάνονται στην επενδυτική προτεραιότητα στην οποία ανήκει η πράξη). <u>Στην περίπτωση που η πράξη ενισχύει συμμετέχοντες, όλοι οι κοινοί δείκτες εκροών για συμμετέχοντες θεωρούνται συναφείς.</u> Για όλους τους κοινούς δείκτες εκροών, ήδη η ονομασία και το μοναδικό αναγνωριστικό υπάρχουν στην SFC2014. Ο πίνακας 5 του ΕΠ περιλαμβάνει τους κοινούς δείκτες εκροών που επιλέχθηκαν από drop – down list. Αντίστοιχα για τους ειδικούς δείκτες, υπάρχει ονομασία και μοναδικό αναγνωριστικό, που ιδανικά θα πρέπει να ταυτίζεται με το αντίστοιχο του πίνακα 5 του ΕΠ.
32. Μονάδα μέτρησης για κάθε δείκτη εκροών.	Μονάδα μέτρησης για τον δείκτη όπως περιγράφεται στον Πίνακα 5 του Ε.Π (π.χ. αριθμός των συμμετεχόντων). Σημειώνεται πως τα δεδομένα που αφορούν δείκτες εκροών (κοινούς και ειδικούς δείκτες προγράμματος) θα πρέπει πάντα να εκφράζονται σε απόλυτους αριθμούς.
33. Τιμή- στόχος για το δείκτη εκροών, με κατανομή κατά φύλο, κατά περίπτωση.	Τιμές- στόχου για δείκτες εκροών σε επίπεδο πράξης, <u>όπου απαιτείται σύμφωνα με τη λογική της παρέμβασης.</u> Επισημαίνεται ότι δεν είναι υποχρεωτική η στοχοθέτηση σε επίπεδο πράξης όλων των δεικτών που είναι συναφείς με την πράξη, αλλά αυτών που είναι σύμφωνοι με τη λογική της παρέμβασης. <u>Ωστόσο αναμένεται ότι για τους δείκτες που είναι στοχοθετημένοι στην αντίστοιχη επεν. προτεραιότητα του ΕΠ, αντίστοιχη στοχοθέτηση τίθεται και σε επίπεδο</u>

	<u>πράξης.</u> <u>Οι τιμές στόχου αντίστοιχα δεν είναι υποχρεωτικό να κατηγοριοποιούνται ανά φύλο</u>
34. Επίπεδο επίτευξης κάθε δείκτη εκροών για κάθε ημερολογιακό έτος, με κατανομή κατά φύλο κατά περίπτωση.	Οι τιμές όλων των κοινών και συναφών ειδικών δεικτών εκροών σε επίπεδο πράξης για το ημερολογιακό έτος ( <u>αθροιστικά δεδομένα των τιμών σε επίπεδο επ. προτερ. περιλαμβάνονται στους πίνακες 4Α και 4Β της Ετήσιας Έκθεσης Υλοποίησης</u> ). <u>Τα δεδομένα για όλους τους κοινούς δείκτες που αφορούν συμμετέχοντες πρέπει να κατηγοριοποιούνται ανά φύλο. Για τους ειδικούς δείκτες, η κατηγοριοποίηση ανά φύλο απαιτείται όταν στην ονομασία του δείκτη περιλαμβάνεται αναφορά σε φύλο. Εάν όχι, τότε οι τιμές επίτευξης δίνονται για το σύνολο των συμμετεχόντων. (βλ. ενότητα 2.3.6 στο ANNEX D).</u> Προτείνεται η αποθήκευση των ετήσιων τιμών σε απόλυτους αριθμούς, για τη διευκόλυνση του υπολογισμού των σωρευτικών τιμών και των συγκριτικών στοιχείων σε επίπεδο επενδυτικής προτεραιότητας.
35. Ονομασία και μοναδικό αναγνωριστικό καθενός από τους <b>κοινούς και ειδικούς ανά πρόγραμμα δείκτες αποτελεσμάτων</b> που είναι συναφείς με την πράξη ή, όταν απαιτείται από τους ειδικούς κανόνες κάθε Ταμείου, ονομασία και μοναδικό αναγνωριστικό κάθε κοινού δείκτη αποτελεσμάτων, με κατανομή των συμμετεχόντων κατά φύλο, κατά περίπτωση.	Το πεδίο αυτό αφορά την ονομασία και το μοναδικό αναγνωριστικό όλων των συναφών κοινών δεικτών αποτελεσμάτων του ΕΚΤ, όπως περιγράφονται στο Παράρτημα Ι (και στο Παράρτημα ΙΙ για την ΠΑΝ), του Κανονισμού του ΕΚΤ, καθώς και την ονομασία και το μοναδικό αναγνωριστικό των ειδικών δεικτών αποτελεσμάτων που είναι συναφείς με την πράξη (δηλαδή όλοι οι δείκτες που περιλαμβάνονται στην επενδυτική προτεραιότητα στην οποία ανήκει η πράξη). <u>Στην περίπτωση που η πράξη ενισχύει συμμετέχοντες, όλοι οι κοινόι δείκτες αποτελεσμάτων θεωρούνται συναφείς (εξαιρούνται οι δείκτες, των οποίων ο πληθυσμός αναφοράς έχει εξαιρεθεί από την πράξη).</u> <u>Αναφορικά με τους κοινούς δείκτες που δεν είναι συναφείς ή για τους οποίους δεν έχει δηλωθεί ακόμη κάποιο αποτέλεσμα, θα πρέπει καταγραφούν, να αποθηκευτούν και να δηλωθούν μηδενικές τιμές.</u> Όσον αφορά όλους τους κοινούς δείκτες αποτελεσμάτων (συμπεριλαμβανομένων της ΠΑΝ), η ονομασία και το μοναδικό αναγνωριστικό έχουν ήδη καθοριστεί στο σύστημα SFC2014. Στον Πίνακα 4 των ΕΠ, που αφορά τους δείκτες αποτελεσμάτων, οι κοινόι δείκτες αποτελεσμάτων ΕΚΤ και ΠΑΝ μπορούν να επιλεχθούν από drop - down list. Ωστόσο, θα πρέπει να αποδοθεί μία ονομασία και ένα μοναδικό αναγνωριστικό (ID) και για κάθε ειδικό δείκτη αποτελεσμάτων, τα οποία θα πρέπει να ταυτίζονται ιδανικά με αυτά που αναφέρονται στον Πίνακα 4 του ΕΠ.
36. Μονάδα μέτρησης για κάθε δείκτη αποτελεσμάτων	Μονάδα μέτρησης για το δείκτη όπως αποτυπώνεται στον Πίνακα 4 του ΕΠ (π.χ. αριθμός συμμετεχόντων, αναλογία, ποσοστό).
37. Τιμή βάσης για κάθε παρεχόμενο δείκτη αποτελεσμάτων.	Δεν ισχύει για το ΕΚΤ
38. Τιμή – στόχος για τον παρεχόμενο δείκτη αποτελεσμάτων, με κατανομή κατά φύλο, κατά περίπτωση.	Τιμές-στόχου για τους δείκτες αποτελεσμάτων σε επίπεδο πράξης, κατά περίπτωση και σύμφωνα με τη λογική της παρέμβασης. Επισημαίνεται ότι δεν είναι υποχρεωτική η στοχοθέτηση σε επίπεδο πράξης όλων των δεικτών που είναι συναφείς με την πράξη, αλλά αυτών που είναι σύμφωνοι με τη λογική της παρέμβασης. <u>Ωστόσο αναμένεται ότι για τους δείκτες που είναι στοχοθε-</u>

	<u>τημένοι στην αντίστοιχη επεν. προτεραιότητα του ΕΠ, αντίστοιχη στοχοθέτηση τίθεται και σε επίπεδο πράξης</u> <u>Οι τιμές στόχου αντίστοιχα δεν είναι υποχρεωτικό να κατηγοριοποιούνται ανά φύλο</u>
39. Μονάδα μέτρησης για την τιμή – στόχο και την τιμή βάσης κάθε αποτελέσματος.	Μονάδα μέτρησης για την τιμή- στόχο και τις αντίστοιχες τιμές βάσης όπως αποτυπώνεται στον Πίνακα 4 του ΕΠ (π.χ. αριθμός συμμετεχόντων, αναλογία, ποσοστό).
40. Επίπεδο επίτευξης κάθε παρεχόμενου δείκτη αποτελεσμάτων για κάθε ημερολογιακό έτος, με κατανομή κατά φύλο, κατά περίπτωση.	Οι τιμές όλων των κοινών και συναφών ειδικών δεικτών αποτελεσμάτων σε επίπεδο πράξης ανά ημερολογιακό έτος. <u>(αθροιστικά δεδομένα των τιμών σε επίπεδο επ. προτερ. περιλαμβάνονται στους πίνακες 2Α, 2Β και 2Γ της Ετήσιας Έκθεσης Υλοποίησης).</u> <u>Τα δεδομένα για όλους τους δείκτες που αφορούν συμμετέχοντες πρέπει να κατηγοριοποιούνται ανά φύλο. Για τους ειδικούς δείκτες, η κατηγοριοποίηση ανά φύλο απαιτείται όταν στην ονομασία του δείκτη περιλαμβάνεται αναφορά σε φύλο. Εάν όχι, τότε οι τιμές επίτευξης δίνονται για το σύνολο των συμμετεχόντων. (βλ. ενότητα 2.3.6 στο ANNEX D).</u> Προτείνεται η αποθήκευση των ετήσιων τιμών σε απόλυτους αριθμούς, για τη διευκόλυνση του υπολογισμού των σωρευτικών τιμών (είτε σε απόλυτες τιμές είτε σε ποσοστά) και των συγκεντρωτικών στοιχείων σε επίπεδο επενδυτικής προτεραιότητας.

Με βάση τα παραπάνω, και **σε ό,τι αφορά το ΕΚΤ**, εκτός από τους στοχοθετημένους επιχειρησιακούς δείκτες εκροών και αποτελεσμάτων, για τους οποίους απαιτείται η καταγραφή και ηλεκτρονική αποθήκευση δεδομένων στο επίπεδο της πράξης, όπως αναφέρεται στα πεδία του παραπάνω πίνακα, **απαιτείται η καταγραφή και ηλεκτρονική αποθήκευση δεδομένων για την επίτευξη όλων των κοινών δεικτών εκροών και αποτελεσμάτων (Παράρτημα Ι για το ΕΚΤ και επιπρόσθετα Παράρτημα ΙΙ για την ΠΑΝ). Τα αθροιστικά δεδομένα για την επίτευξη των τιμών των εν λόγω δεικτών περιλαμβάνονται στους αντίστοιχους πίνακες των Ετήσιων Εκθέσεων Υλοποίησης των ΕΠ.**

Ειδικά σε ό,τι αφορά τους **δείκτες μακροπρόθεσμων αποτελεσμάτων συμμετεχόντων**, των οποίων η μέτρηση στηρίζεται σε συλλογή δεδομένων από αντιπροσωπευτικό δείγμα σε επίπεδο επενδ. προτεραιότητας, **στην περίπτωση που αποτελούν στοχοθετημένους επιχειρησιακούς δείκτες, δεν είναι υποχρεωτική η στοχοθέτησή τους και στο επίπεδο της πράξης**. Θα μπορούσε δυνητικά η στοχοθέτηση των αποτελεσμάτων αυτών σε επίπεδο πράξης να γίνει κατ' αναλογία (on a pro rata basis) με τα αποτελέσματα που έχουν στοχοθετηθεί στην επ. προτεραιότητα, σύμφωνα με την κατανομή των δαπανών στις αντίστοιχες πράξεις.

### **Σχετικά Μεθοδολογικά Έγγραφα της Ε. Επιτροπής**

Η Ε. Επιτροπή έχει εκδώσει τα εξής μεθοδολογικά έγγραφα σχετικά με την παρακολούθηση των δεικτών και την αξιολόγηση του ΕΚΤ, τα οποία και έχουν ληφθεί υπόψη σε όλες τις σχετικές με το ΕΚΤ απαιτήσεις/ρυθμίσεις/διαδικασίες/ενέργειες που περιλαμβάνονται στο Ενιαίο Σύστημα Παρακολούθησης Δεικτών για τα ΕΠ του ΕΣΠΑ 2014-2020:

1. Guidance Document "Programming Period 2014-2020: Monitoring and Evaluation of European Cohesion Policy/European Social Fund, June 2015 (EC , DG Employment, Social Affairs and Inclusion).

2. *Guidance Document* "Programming Period 2014-2020: Monitoring and Evaluation of European Cohesion Policy/European Social Fund : Annex D -Practical Guidance on data collection and validation, May 2016 (ESF Support Centre, EC, DG Employment, Social Affairs and Inclusion ).
3. Frequently Asked Questions on data collection and data validation, ESF 2014-2020, February 2016. (Evaluation and Impact Assessment Unit , DG Employment, Social Affairs and Inclusion).
4. Guidance Document "Programming Period 2014-2020: Monitoring and Evaluation of European Cohesion Policy/European Social Fund : Indicators of Public Administration Capacity building, June 2014 (EC , DG Employment, Social Affairs and Inclusion).
5. Web tool by DG EMPL and CRIE to support the construction of representative samples of participants for measuring common longer term result indicators (March 2017)
6. Guidance Evaluation of the YEI, September 2015 (EC , DG Employment, Social Affairs and Inclusion).
7. Guidance Document on Evaluation Plans, February 2015 (EC, DG Regional and Urban Policy, DG Employment, Social Affairs and Inclusion)

### **3.2.2 Είδη δεικτών ΕΚΤ : Κοινοί (common) και ειδικοί δείκτες προγράμματος (programme specific)**

#### **3.2.2.1 Κοινοί δείκτες**

Για τα ΕΠ της περιόδου προγραμματισμού 2014-2020 προβλέπεται από τον Κανονισμό του ΕΚΤ για πρώτη φορά **η υποχρεωτική μέτρηση κοινών δεικτών σε όλα τα ΕΠ, είτε έχουν στοχοθετηθεί ως επιχειρησιακοί δείκτες είτε όχι:**

Σύμφωνα με το Παράρτημα Ι του Κανονισμού ΕΚΤ , είναι :

- 19 δείκτες εκροών για συμμετέχοντες και 4 δείκτες εκροών για φορείς
- 5 δείκτες άμεσων αποτελεσμάτων για συμμετέχοντες
- 4 δείκτες μακροπρόθεσμων αποτελεσμάτων για συμμετέχοντες,

και επιπλέον για την «Πρωτοβουλία για την Απασχόληση των Νέων» (ΠΑΝ) , επιπρόσθετα της υποχρέωσης μέτρησης των δεικτών εκροών και αποτελεσμάτων του Παραρτήματος Ι, σύμφωνα με το Παράρτημα ΙΙ του Κανονισμού ΕΚΤ ορίζονται:

- 9 δείκτες άμεσων αποτελεσμάτων για συμμετέχοντες και
- 3 δείκτες μακροπρόθεσμων αποτελεσμάτων για συμμετέχοντες

**Κοινοί δείκτες εκροών για συμμετέχοντες (C001 – C019):** Συμμετέχοντες νοούνται τα άτομα που επωφελούνται άμεσα από μία παρέμβαση ΕΚΤ/ΠΑΝ, δύνανται να ταυτοποιηθούν και να ζητηθούν τα προσωπικά στοιχεία τους και για τα οποία έχει προβλεφθεί συγκεκριμένη δαπάνη. Επίσης οι στόχοι της κάθε πράξης είναι σημαντική παράμετρος για να προσδιοριστεί αν αφορά «άμεσα συμμετέχοντες» κατά την έννοια των κοινών δεικτών ή όχι. **Και τα τρία παραπάνω κριτήρια πρέπει να πληρούνται για να θεωρούνται οι ωφελούμενοι ως (άμεσα) συμμετέχοντες, σε διαφορετική περίπτωση θεωρούνται έμμεσα συμμετέχοντες και δεν απαιτείται για αυτούς η μέτρηση των κοινών δεικτών στη βάση των «microdata».** Οι δείκτες εκροών για συμμετέχοντες αφορούν τα χαρακτηριστικά/κατάσταση που έχουν οι συμμετέχοντες όταν εισέρχονται στην πράξη του ΕΚΤ.

**Κοινοί δείκτες εκροών για φορείς (C020 – C023) :** Οι κοινοί δείκτες εκροών που σχετίζονται με την υποστήριξη των φορέων χρησιμοποιούν δύο διαφορετικές μονάδες παρακολούθησης. Για τους δείκτες C020-C022 η μονάδα παρακολούθησης είναι **το έργο**, ενώ για το δείκτη C023 είναι ο **φορέας - επιχείρηση**. Ένα έργο (project) είναι η μικρότερη μονάδα οργάνωσης των δράσεων που χρηματοδοτούνται από το ΕΚΤ. Καλύπτει μία δραστηριότητα ή μία ομάδα δραστηριοτήτων που υλοποιούνται από έναν οικονομικό φορέα εντός του πλαισίου της πράξης. Σε κάποιες περιπτώσεις μία πράξη αποτελείται από ένα μόνο έργο και οι δύο όροι ταυτίζονται νοηματικά, αλλά σε άλλες περιπτώσεις μία πράξη μπορεί να περιλαμβάνει διαφορετικά έργα που υλοποιούνται από έναν ή περισσότερους οικονομικούς φορείς. Οι φορείς (entities) είναι οργανισμοί που μπορεί είτε να υλοποιούν έργα – πλήρως ή μερικώς- είτε να ενισχύονται/υποστηρίζονται από έργα. Στη δεύτερη περίπτωση, κατά τον ίδιο τρόπο όπως και οι συμμετέχοντες, οι φορείς θα πρέπει να καταμετρώνται όταν ωφελούνται άμεσα από τη δράση ΕΚΤ, που συνδέεται με συγκεκριμένη δαπάνη. Οι φορείς περιλαμβάνουν εταιρείες, φορείς παροχής δημοσίων υπηρεσιών, πανεπιστήμια και ερευνητικά ιδρύματα, μη κυβερνητικές οργανώσεις, κοινωνικούς εταίρους κ.α. Μόνο ένας κοινός δείκτης αποτυπώνει τον αριθμό των φορέων που ενισχύονται (ο δείκτης C023). Τα δεδομένα των δεικτών εκροών για φορείς συλλέγονται κατά την έναρξη υλοποίησης των έργων, καθώς οι δείκτες αφορούν σε ό,τι ισχύει κατά την έναρξη της ενίσχυσης του ΕΚΤ/έναρξη υλοποίησης της πράξης.

**Κοινοί δείκτες άμεσων αποτελεσμάτων σχετικά με τους συμμετέχοντες (CR01-CR05 και CR01Y – CR009Y):** Είναι μόνο δείκτες συμμετεχόντων και όχι φορέων και μετρούν αποτελέσματα αμέσως μετά την έξοδο των συμμετεχόντων από την πράξη, είτε ο συμμετέχων έχει ολοκληρώσει την πράξη είτε έχει αποχωρήσει νωρίτερα. (εξαιρέση υπάρχει στους δείκτες CR01Y, CR04Y, CR007Y που αφορούν μόνο αποτελέσματα όσων έχουν ολοκληρώσει την παρέμβαση της ΠΑΝ). Οι δείκτες αποτελεσμάτων μετρούν την αλλαγή που συμβαίνει σε σχέση με την κατάσταση του συμμετέχοντα όταν εισήλθε στην πράξη (αποτέλεσμα/αλλαγή σε σχέση με την εκροή).

**Κοινοί δείκτες μακροπρόθεσμων αποτελεσμάτων σχετικά με τους συμμετέχοντες (CR06- CR09 και CR10Y – CR12Y):** Είναι μόνο δείκτες συμμετεχόντων και όχι φορέων και μετρούν αποτελέσματα που αφορούν αλλαγή, σε σχέση με την κατάσταση του συμμετέχοντα όταν εισήλθε στην πράξη, 6 μήνες μετά την έξοδό του από την πράξη. Αφορούν δηλ. αποτελέσματα που διατηρούνται και ισχύουν 6 μήνες μετά την έξοδο των συμμετεχόντων από την πράξη και όχι νωρίτερα.

**Οι ορισμοί των κοινών δεικτών είναι ενιαίοι για όλα τα Κ-Μ και έχουν προσδιοριστεί από την Ε.Επιτροπή στο μεθοδολογικό έγγραφο «Guidance Document "Programming Period 2014-2020: Monitoring and Evaluation of European Cohesion Policy/European Social Fund, (EC, DG Employment, Social Affairs and Inclusion)». Εξαιρέση αποτελούν οι ορισμοί των δεικτών για τα μειονεκτούντα άτομα που καταγράφονται στους δείκτες C015 – C018, για τους οποίους ισχύει το εθνικό νομοθετικό πλαίσιο κάθε Κ-Μ.**

**Οι ορισμοί όλων των κοινών δεικτών ΕΚΤ και ΠΑΝ περιλαμβάνονται στον πίνακα του Κεφαλαίου 13, και στα Δελτία Ταυτότητας Δεικτών των ΕΠ που επεξεργάστηκε η ΕΥΣΕΚΤ.**

### **3.2.2.2 Ειδικοί δείκτες Ε.Π.**

Στα Ε.Π. έχουν στοχοθετηθεί είτε κοινοί είτε ειδικοί δείκτες εκροών και αποτελεσμάτων, σύμφωνα με το άρθρο 5 του Καν. ΕΚΤ. Οι ειδικοί δείκτες αποτυπώνουν τις εκροές και τα αποτελέσματα των παρεμβάσεων, σύμφωνα με τη λογική της παρέμβασης και τους Ειδικούς Στόχους στους οποίους συμβάλλουν, εφόσον οι κοινοί δείκτες δεν είναι κατάλληλοι ή επειδή οι ειδικοί δείκτες επιτρέπουν πιο συγκεκριμένη παρακολούθηση από ό,τι οι κοινοί δείκτες.



Οι κανονιστικές απαιτήσεις που ισχύουν για τους κοινούς δείκτες, ισχύουν και για τους ειδικούς δείκτες προγραμμάτων. Αντίστοιχα οι πληροφορίες για τα δεδομένα που πρέπει να καταγράφονται και να αποθηκεύονται σε ηλεκτρονική μορφή για κάθε πράξη στο σύστημα παρακολούθησης, σύμφωνα με τις διατάξεις του κατ'έξουσιοδότηση Καν. 480/2014, αφορούν και στους ειδικούς δείκτες που περιλαμβάνονται στα ΕΠ (βλ. ενότητα 3.2.1 στο παρόν έγγραφο). Συνεπώς οι ειδικοί δείκτες δεν αντικαθιστούν τους κοινούς δείκτες ΕΚΤ, αλλά προστίθενται σε αυτούς, καθώς η παρακολούθηση/μέτρηση των κοινών δεικτών είναι υποχρεωτική σε όλα τα ΕΠ.

Οι ειδικοί δείκτες μπορεί να είναι δείκτες που μετρούν άτομα/ωφελομένους ή φορείς/δομές/συστήματα/διαδικασίες κλπ. Σημασία για το ΕΚΤ έχουν οι εξής περιπτώσεις:

- **Ειδικοί δείκτες άμεσα συμμετεχόντων :** Στις περιπτώσεις που οι ειδικοί δείκτες αφορούν σε άμεσα συμμετέχοντες κατά την έννοια των κοινών δεικτών ΕΚΤ, δηλ. μετρούν συνδυασμό μεταβλητών (microdata) δύο ή περισσότερων κοινών δεικτών , **ισχύουν οι ορισμοί και ο τρόπος και η συχνότητα μέτρησης των αντίστοιχων κοινών δεικτών** : Για παράδειγμα, ο ειδικός δείκτης εκροών «Συμμετέχοντες 25-29 ετών» στην ΠΑΝ μετράται από συνδυασμό δεδομένων /μεταβλητών που προέρχονται από τα microdata των αντίστοιχων κοινών δεικτών (άνεργοι, οικονομικά μη ενεργοί, ηλικία). Αντίστοιχα ο ειδικός δείκτης άμεσων αποτελεσμάτων «Εργαζόμενες που διατηρούν τη θέση εργασίας τους αμέσως μετά τη λήξη της συμμετοχής τους» μετράται από συνδυασμό δεδομένων /μεταβλητών που προέρχονται από τα microdata των αντίστοιχων κοινών δεικτών εκροών και άμεσων αποτελεσμάτων (εργαζόμενοι, φύλο, ).
- **Ειδικοί δείκτες φορέων :** Στις περιπτώσεις που οι ειδικοί δείκτες αφορούν σε φορείς/έργα κατά την έννοια των κοινών δεικτών εκροών για φορείς, **ισχύουν οι ορισμοί, η συχνότητα και ο τρόπος μέτρησης των αντίστοιχων κοινών δεικτών** . Ο ορισμός του έργου ή της ΜΜΕ θα πρέπει να είναι σύμφωνος με τον ορισμό των αντίστοιχων κοινών δεικτών. Κοινοί δείκτες αποτελεσμάτων ΕΚΤ για φορείς δεν υπάρχουν, συνεπώς τα ΕΠ έχουν στοχοθετήσει στις αντίστοιχες επενδυτικές προτεραιότητες μόνο ειδικούς δείκτες αποτελεσμάτων.(π.χ. δείκτες του ΕΠ «Μεταρρύθμιση Δημόσιου Τομέα»).
- **Άλλοι ειδικοί δείκτες** Σε περιπτώσεις που οι ειδικοί δείκτες δεν σχετίζονται με την έννοια/ορισμό των κοινών δεικτών ΕΚΤ, σύμφωνα με τον ορισμό και τρόπο μέτρησης που αποτυπώνεται στο Δελτίο Ταυτότητας Δείκτη, δεν μπορεί να γίνει έλεγχος συνάφειας/συσχέτισης με κοινό δείκτη (π.χ. δείκτες που μετρούν έμμεσα ωφελομένους από συστημικές δράσεις)
- Οι **ορισμοί** των ειδικών δεικτών προγράμματος προσδιορίζονται από τις αρμόδιες ΕΥΔ και εξασφαλίζεται ότι για κάθε δείκτη ο ορισμός του, η συχνότητα και ο τρόπος μέτρησής του εφαρμόζεται ενιαία για όλες τις αντίστοιχες παρεμβάσεις του ΕΠ. Σε περιπτώσεις που έχουν στοχοθετηθεί **ειδικοί δείκτες προγράμματος μακροπρόθεσμων αποτελεσμάτων**, αντίστοιχα προσδιορίζονται ο τρόπος και συχνότητα μέτρησης των δεδομένων τους ξεχωριστά για κάθε περίπτωση. Όλες οι σχετικές πληροφορίες περιλαμβάνονται στα Δελτία Ταυτότητας Δεικτών των ΕΠ.
- Οι κανονιστικές ρυθμίσεις δεν ισχύουν για πρόσθετους/λοιπούς δείκτες που παρακολουθούνται σε επίπεδο προσκλήσεων για λόγους πρόσθετων αναγκών παρακολούθησης των πράξεων από τις ΔΑ.2. Στην SFC2014 και σε όλες τις Εκθέσεις που προβλέπονται από τους Κανονισμούς, ισχύουν τα όσα προβλέπονται για τους επιχειρησιακούς και τους κοινούς δείκτες. **Πρόσθετοι ειδικοί δείκτες**

<sup>2</sup> "The regulatory requirements only apply to OP indicators (i.e. all common indicators as well as the programme-specific indicators which are included in Tables 4, 4A and 5 of the OP). Programme-specific indicators which are used only for internal purposes are not subject to these requirements" (ESF Support Centre).

προσκήσεων/πράξεων που δεν περιλαμβάνονται στα εγκεκριμένα ΕΠ δεν υπάρχουν στις απαιτήσεις των Κανονισμών, εκτός εάν κατά την αναθεώρηση των ΕΠ αποτελέσουν επιχειρησιακούς δείκτες, οπότε και θα εφαρμόζονται οι ισχύουσες κανονιστικές διατάξεις.

### **3.2.3 Βασικές απαιτήσεις για τη συλλογή, αποθήκευση, αναφορά και ποιότητα δεδομένων δεικτών ΕΚΤ**

#### **3.2.3.1 Συλλογή δεδομένων**

##### *3.2.3.1.1 Βασικές αρχές για τη συλλογή δεδομένων*

**Άμεση ωφέλεια :** Τα δεδομένα των δεικτών για μεμονωμένους συμμετέχοντες και φορείς αφορούν σε άτομα και φορείς που ωφελούνται **άμεσα** από τις πράξεις ΕΚΤ.

Σε ό,τι αφορά πράξεις που ενισχύουν τη θεσμική/διοικητική ικανότητα δημόσιων φορέων (capacity building operations), θα πρέπει να εξετάζονται οι στόχοι της πράξης, αν α) αφορούν την ενίσχυση ατόμων (αναβάθμιση δεξιοτήτων εργαζομένων) ή β) την ενίσχυση φορέων (εισαγωγή ή βελτίωση διαδικασιών, ενίσχυση οργανωτικών ή διαρθρωτικών αλλαγών, επένδυση σε ανθρώπινους πόρους). Στην πρώτη περίπτωση οι ωφελούμενοι αποτελούν συμμετέχοντες κατά την έννοια των κοινών δεικτών (απαίτηση συλλογής microdata), ενώ στη δεύτερη περίπτωση οι ωφελούμενοι συνήθως αποτελούν χρήστες των παρεχόμενων υπηρεσιών, θεωρούνται έμμεσα και όχι άμεσα συμμετέχοντες και δεν απαιτείται η συλλογή microdata/δεν μετρώνται στους κοινούς δείκτες συμμετεχόντων. Ως χρήστες υπηρεσιών δύναται να μετρηθούν μέσω αντίστοιχων ειδικών δεικτών, για τους οποίους θα προσδιοριστεί ο ορισμός και ο τρόπος μέτρησης. (βλ. παραδείγματα από Ενότητες 4.1.2, από το έγγραφο «Annex D -Practical Guidance on data collection and validation, May 2016»).

**Παράδειγμα 1 :** Μία πράξη στοχεύει στη βελτίωση των δεξιοτήτων των εργαζομένων/κοινωνικών λειτουργών, οι οποίοι εργάζονται σε υπηρεσίες για την καταπολέμηση του κοινωνικού αποκλεισμού ευπαθών ομάδων, έτσι ώστε να αυξηθεί η αποδοτικότητα των παρεχόμενων υπηρεσιών.

Οι κοινωνικοί λειτουργοί θεωρούνται συμμετέχοντες (απαιτείται για αυτούς συλλογή «microdata»). Οι αποδέκτες των υπηρεσιών/ωφελούμενα άτομα ευπαθών κοινωνικά ομάδων θεωρούνται έμμεσα ωφελούμενοι της πράξης και δεν απαιτείται για αυτούς συλλογή «microdata». Δύναται να μετρηθούν μέσω ειδικών δεικτών (π.χ. αριθμός χρηστών των παρεχόμενων υπηρεσιών).

**Παράδειγμα 2 :** Μία πράξη χρηματοδοτεί την αναδιάρθρωση των ΚΠΑ με σκοπό τη βελτίωση των παρεχόμενων υπηρεσιών.

Ούτε τα στελέχη των ΚΠΑ, ούτε οι άνεργοι/αναζητούντες εργασία που λαμβάνουν τις υπηρεσίες των ΚΠΑ θεωρούνται συμμετέχοντες. Συνεπώς η εν λόγω πράξη δεν απαιτεί συλλογή «microdata». Οι αποδέκτες των υπηρεσιών/ωφελούμενα άτομα θεωρούνται έμμεσα ωφελούμενοι της πράξης και δύναται να μετρηθούν μέσω ειδικών δεικτών (π.χ. αριθμός χρηστών των παρεχόμενων υπηρεσιών).

**Παράδειγμα 3 :** Μία πράξη χρηματοδοτεί τους μισθούς των κοινωνικών λειτουργών που εργάζονται σε υπηρεσίες (Κέντρα Κοινότητας π.χ.) οι οποίες απευθύνονται σε μειονεκτούντα άτομα

Ισχύει ό,τι και στο παράδειγμα 2.

**Χρονικά διαστήματα συλλογής δεδομένων :** Τα δεδομένα των κοινών δεικτών εκροών συμμετεχόντων δεν αφορούν εκτιμώμενο αριθμό συμμετεχόντων αλλά μεταβλητές/χαρακτηριστικά για την κατάσταση των συμμετεχόντων κατά την είσοδό τους σε μία πράξη που έχει ξεκινήσει να υλοποιείται (π.χ. στις δράσεις επιδότησης απασχόλησης ή επιχειρηματικότητας που απευθύνονται σε ανέργους, οι δείκτες C001 ή/και C002 λαμβάνουν τιμές για όλους τους ωφελούμενους ανέργους συμμετέχοντες , ενώ ο δείκτης C005 έχει τιμή 0). Στις περιπτώσεις που δεδομένα έχουν συλλεχθεί σε προγενέστερο στάδιο, π.χ. κατά τη διαδικασία των αιτήσεων, θα πρέπει να επικαιροποιηθούν/επαληθευτούν όταν ξεκινά η υλοποίηση της πράξης.

Αντίστοιχα, τα δεδομένα των κοινών δεικτών άμεσων αποτελεσμάτων συμμετεχόντων αφορούν σε μεταβλητές που αποτυπώνουν την κατάσταση των συμμετεχόντων αμέσως μετά την έξοδό τους από την πράξη ή έως και 4 εβδομάδες μετά την ημερομηνία εξόδου από αυτήν. Το αποτέλεσμα που αφορά αλλαγή κατάστασης σε διάστημα μεγαλύτερο των 4 εβδομάδων μετά την έξοδο του ατόμου από την πράξη, δεν μετράται στους κοινούς δείκτες άμεσων αποτελεσμάτων. Η έξοδος του ατόμου από την πράξη δεν σημαίνει κατ' ανάγκη την ολοκλήρωση αυτής. Όλοι οι ωφελούμενοι συμμετέχοντες μετρώνται, και όσοι εξέρχονται από την πράξη χωρίς να ολοκληρώσουν όλες τις παρεμβάσεις αυτής (π.χ. σε μία πράξη που περιλαμβάνει α) κατάρτιση και β) πρακτική άσκηση σε επιχειρήσεις, μετρώνται στους δείκτες αποτελεσμάτων και όσοι καταρτισθέντες ενδεχομένως δεν προχωρήσουν στην πρακτική άσκηση και εγκαταλείψουν την πράξη στη φάση της κατάρτισης).. (υπάρχει διαφοροποίηση στους δείκτες του παραρτήματος II του Καν.ΕΚΤ για την ΠΑΝ σε ό,τι αφορά την ολοκλήρωση πράξεων ή παρεμβάσεων).

Για τα δεδομένα των κοινών δεικτών μακροπρόθεσμων αποτελεσμάτων συμμετεχόντων, βλ. ενότητα 3.4. στο παρόν έγγραφο.

#### *3.2.3.1.2 Συλλογή δεδομένων με τη χρήση ερωτηματολογίων μεμονωμένων συμμετεχόντων (MICRODATA)*

Από την έναρξη της προγραμματικής περιόδου 2014-2020 και ήδη κατά την έναρξη υλοποίησης των εμπροσθοβαρών δράσεων, σχεδιάστηκαν ερωτηματολόγια συμμετεχόντων με την υποχρέωση συμπλήρωσής τους από κάθε ωφελούμενο συμμετέχοντα, τόσο κατά την είσοδό του στην πράξη, όσο και κατά την έξοδό του από αυτή. Για τα ερωτηματολόγια σχεδιάστηκαν κεντρικά (ΕΥΣΕΚΤ) όλες οι ερωτήσεις που αντιστοιχούν στο σύνολο της απαιτούμενης πληροφορίας για τη μέτρηση όλων των κοινών δεικτών εκροών και άμεσων αποτελεσμάτων συμμετεχόντων. Κάθε ερώτηση συνοδεύεται από ειδική επεξήγηση που αντιστοιχεί στον ορισμό του αντίστοιχου δείκτη.

Τα ερωτηματολόγια προσαρμόζονται από την αρμόδια ΕΥΔ, ανάλογα με τη λογική παρέμβασης και την επιλεξιμότητα των ομάδων στόχου, π.χ. δύναται να μην περιλαμβάνονται ερωτήσεις για κάποιες μεταβλητές όταν όλοι οι συμμετέχοντες βάσει των κριτηρίων επιλεξιμότητας της πράξης είναι βέβαιο ότι δεν μπορεί να έχουν δεδομένα για τις εν λόγω μεταβλητές : *για παράδειγμα σε πράξεις που μόνο άνεργοι είναι επιλέξιμοι ως ομάδα - στόχου, δύναται να μην περιλαμβάνονται οι ερωτήσεις για το αν οι συμμετέχοντες είναι εργαζόμενοι/αυτοαπασχολούμενοι και με ποιό καθεστώς απασχόλησης.*

Τα ερωτηματολόγια μπορεί να συμπληρώνονται από τους συμμετέχοντες σε έντυπη μορφή, είτε σε ηλεκτρονική μορφή.

Όλα τα πεδία και οι ερωτήσεις που απαιτούνται για τη μέτρηση του συνόλου των μεταβλητών (microdata) και που η επεξεργασία τους δίνει τις τιμές των κοινών δεικτών εκροών και άμεσων αποτελεσμάτων περιλαμβάνονται σε ηλεκτρονική μορφή στο **Απογραφικό Δελτίο Εισόδου ΕΚΤ/ΠΑΝ, στο Απογραφικό Δελτίο Εξόδου ΕΚΤ και στο Απογραφικό Δελτίο Εξόδου ΠΑΝ**, τα οποία έχουν ενσωματώσει όλες τις τεχνικές ρυθμίσεις επεξεργασίας και ελέγχου του ΟΠΣ για την ορθή μέτρηση των δεικτών. Στο ΟΠΣ ΕΡΓΟΡΑΜΑ (βλ. σύνδεσμο για Οδηγό ΟΠΣ στο κεφ. 10 και Παράρτημα 6) επισυνάπτο-

νται τα πρότυπα Απογραφικού Δελτίου Συμμετέχοντα (Εισόδου – Εξόδου) που είναι αναρτημένα στο ΟΠΣ. Συνεπώς κάθε ερωτηματολόγιο που συμπληρώνεται από τους συμμετέχοντες κατά την είσοδό τους στις πράξεις «τροφοδοτεί» στο ΟΠΣ το απογραφικό δελτίο εισόδου, από το οποίο εκτιμώνται οι τιμές όλων των δεικτών εκροών συμμετεχόντων ΕΚΤ και ΠΑΝ.

Αντίστοιχα κάθε ερωτηματολόγιο που συμπληρώνεται από τους συμμετέχοντες κατά την έξοδό τους από τις πράξεις «τροφοδοτεί» στο ΟΠΣ α) το απογραφικό δελτίο εξόδου ΕΚΤ, από το οποίο εκτιμώνται οι τιμές όλων των δεικτών άμεσων αποτελεσμάτων συμμετεχόντων ΕΚΤ και β) το απογραφικό δελτίο εξόδου ΠΑΝ, από το οποίο εκτιμώνται οι τιμές όλων των δεικτών άμεσων αποτελεσμάτων συμμετεχόντων ΠΑΝ.

Οι δυνατότητες απαντήσεων των συμμετεχόντων στα ερωτηματολόγια είναι ΝΑΙ ή ΟΧΙ καθώς ζητείται η υποχρεωτική συμπλήρωσή τους σε όλα τα πεδία, σύμφωνα με τις ρυθμίσεις του Ν.4403/2016 που επιτρέπει τη συλλογή και επεξεργασία όλων των προσωπικών δεδομένων, συμπεριλαμβανομένων των ευαίσθητων. Τα ερωτηματολόγια περιλαμβάνουν και προσωπικά στοιχεία συμμετεχόντων (ονοματεπώνυμο, τηλέφωνο, e-mail), ώστε να εξασφαλίζεται η δυνατότητα επικοινωνίας με τους συμμετέχοντες που θα αποτελούν το δείγμα των ερευνών για τη μέτρηση των δεικτών μακροπρόθεσμων αποτελεσμάτων.

Σε ό,τι αφορά τις **υποχρεώσεις των Δικαιούχων** για τη συλλογή και ηλεκτρονική καταχώρηση των δεδομένων μεμονωμένων συμμετεχόντων στις πράξεις του ΕΚΤ, αυτές περιγράφονται **σε ειδικά Παραρτήματα στο τυποποιημένο Έντυπο της Πρόσκλησης (ΣΔΕ)**. Βλ. αναλυτική περιγραφή στην Ενότητα 3.2.3.5 στο παρόν έγγραφο.

#### 3.2.3.1.3 Δεδομένα από διοικητικές πηγές : Βασικές αρχές και δυνατότητα χρήσης τους

Σύμφωνα με τις κατευθύνσεις των μεθοδολογικών εγγράφων της Ε.Επιτροπής, η συλλογή δεδομένων από διοικητικές πηγές μειώνει το διοικητικό βάρος που συνεπάγεται η συλλογή τους από τους ίδιους τους ωφελούμενους. Για τη χρήση των διοικητικών πηγών πρέπει προηγουμένως να έχει εξασφαλιστεί ότι τα διαθέσιμα στοιχεία που τηρούνται στις διοικητικές πηγές :

- Αντιστοιχούν στους ορισμούς των δεικτών όπως αυτοί έχουν προσδιοριστεί από τα μεθοδολογικά έγγραφα του ΕΚΤ
- Είναι διαθέσιμα για αξιοποίηση από τις ΔΑ στα χρονικά διαστήματα που απαιτείται για τη συμπλήρωση των τιμών των αντίστοιχων δεικτών.

Συνεπώς στις περιπτώσεις που είτε υπάρχουν διαθέσιμα διοικητικά δεδομένα τα οποία όμως δεν περιλαμβάνουν όλες τις απαιτούμενες για τη μέτρηση των δεικτών μεταβλητές, είτε δεν αντιστοιχούν ακριβώς στους ορισμούς των δεικτών, απαιτείται η συλλογή των δεδομένων απευθείας από τους συμμετέχοντες.

Για παράδειγμα, η χρήση διοικητικών πηγών για δεδομένα που αφορούν σε ανέργους ή εργαζομένους πρέπει να εξασφαλίζει ότι : τα δεδομένα για τους ανέργους περιλαμβάνουν όλους όσους αναζητούν εργασία σύμφωνα με τον ορισμό της Eurostat, και ότι δεν περιλαμβάνονται οι φοιτητές, ενώ τα δεδομένα για τους εργαζομένους ότι περιλαμβάνουν και τους αυτοαπασχολούμενους.

Θα μπορούσε επίσης να γίνει συνδυαστική χρήση και αξιοποίηση δεδομένων από διαφορετικές διοικητικές πηγές (π.χ μέσω ΑΜΚΑ και ΑΦΜ) ώστε τα δεδομένα να αντιστοιχούν σε ό,τι απαιτείται για τη μέτρηση των δεικτών βάσει του ορισμού τους.

Βασικά ερωτήματα που πρέπει να απαντηθούν πριν αποφασιστεί η χρήση διοικητικών πηγών για τη συμπλήρωση δεδομένων δεικτών, είναι τα εξής :

- Καλύπτονται όλοι οι συμμετέχοντες/ωφελούμενοι ; Αν όχι, πώς θα συλλέγονται τα δεδομένα για όσους δεν καλύπτονται ; Πώς θα γίνεται η επεξεργασία όλων των δεδομένων που απαιτούνται για τη μέτρηση των αντίστοιχων δεικτών ;
- Για ποιους κοινούς δείκτες υπάρχουν διοικητικές πηγές που περιλαμβάνουν την απαιτούμενη πληροφόρηση ; Είναι καταχωρημένα τα δεδομένα με τρόπο που αντιστοιχεί στους ορισμούς των δεικτών , και εάν όχι πώς αντιμετωπίζονται οι διαφορές/ελλείψεις ;
- Τηρούνται τα δεδομένα στις διοικητικές πηγές για όσο διάστημα απαιτείται βάσει των Κανονισμών (για τους σκοπούς της παρακολούθησης, της αξιολόγησης και του ελέγχου) ;
- Έχουν εξασφαλιστεί οι διαδικασίες που εξασφαλίζουν την έγκαιρη καταχώρηση των δεδομένων στο σύστημα παρακολούθησης των δεικτών ;
- Έχουν οι διοικητικές πηγές συνεχώς επικαιροποιημένα δεδομένα ;

### Ενέργειες για τη χρήση διοικητικών πηγών

Η ισχύουσα διαδικασία συλλογής δεδομένων (microdata) για τη μέτρηση των δεικτών εκροών και άμεσων αποτελεσμάτων συμμετεχόντων ΕΚΤ/ΠΑΝ, όπως αναφέρεται στην προηγούμενη ενότητα 3.2.3.1.2, είναι η συμπλήρωση ειδικά σχεδιασμένων ερωτηματολογίων από τους συμμετέχοντες των αντίστοιχων πράξεων σε όλα τα ΕΠ/ΕΚΤ. Παράλληλα γίνονται ενέργειες από τις αρμόδιες υπηρεσίες της ΕΑΣ (ΕΥΣΕΚΤ – ΕΥ ΟΠΣ) για τη σταδιακή διερεύνηση της δυνατότητας αξιοποίησης Διοικητικών Πηγών για τη συγκέντρωση δεδομένων δεικτών. Με βάση τις ήδη εφαρμοζόμενες διαδικασίες για τη συλλογή των απαιτούμενων δεδομένων :

- Σε ό,τι αφορά τα δεδομένα συμμετεχόντων που είναι **άνεργοι/μακροχρόνια άνεργοι**, καθώς οι εγγεγραμμένοι άνεργοι στον **ΟΑΕΔ** δεν αποτελούν το σύνολο των αναζητούντων εργασία σύμφωνα με τον ορισμό του «άνεργου» που έχει προσδιοριστεί από την Ε.Επιτροπή (ILO definition), όλα τα απαιτούμενα δεδομένα για τον υπολογισμό των τιμών των σχετικών δεικτών (CO01, CO02, CR01) συλλέγονται από τους συμμετέχοντες μέσω των ερωτηματολογίων που καλούνται να συμπληρώσουν, ώστε να περιλαμβάνουν όλους τους αναζητούντες εργασία, εγγεγραμμένους και μη εγγεγραμμένους στον ΟΑΕΔ.<sup>3</sup> Υπάρχουν δηλ. συγκεκριμένες ερωτήσεις στα ερωτηματολόγια/απογραφικά δελτία συμμετεχόντων για τους αναζητούντες εργασία (εγγεγραμμένους και μη εγγεγραμμένους στον ΟΑΕΔ), έτσι ώστε να εξασφαλίζεται ότι κάθε «άτομο που δεν εργάζεται, αναζητά και είναι διαθέσιμο για εργασία» θεωρείται και μετράται ως άνεργος στους αντίστοιχους δείκτες ΕΚΤ/ΠΑΝ.
- Έχει ξεκινήσει συνεργασία της ΕΑΣ (ΕΥΣΕΚΤ, ΕΥ ΟΠΣ) με τον ΟΑΕΔ για τη διερεύνηση της δυνατότητας αξιοποίησης των δεδομένων που τηρούνται στο πληροφοριακό σύστημα του ΟΑΕΔ (εγγεγραμμένοι άνεργοι με κάρτα ανεργίας) στις περιπτώσεις πράξεων ΕΚΤ/ΠΑΝ που λόγω επιλεξιμότητας των ωφελουμένων, όλοι οι συμμετέχοντες πρέπει να είναι άνεργοι εγγεγραμμένοι στον ΟΑΕΔ κατά την είσοδό τους στις πράξεις. Σε κάθε περίπτωση για κάθε συμμετέχοντα πράξης ΕΚΤ/ΠΑΝ εξασφαλίζεται στο ΟΠΣ ΕΣΠΑ η μοναδικότητα του ατόμου μέσω χρήσης μοναδικού κωδικού που αντιστοιχεί σε συνδυασμό ΑΜΚΑ και ΑΦΜ.
- Σε ό,τι αφορά τα δεδομένα συμμετεχόντων που είναι **εργαζόμενοι/αυτοαπασχολούμενοι** και από την επεξεργασία των οποίων υπολογίζονται οι τιμές των δεικτών εκροών και αποτελεσμάτων CO05, CR04, CR06, CR08, CR09, τα δεδομένα του **Πληροφοριακού Συστήματος ΕΡΓΑΝΗ** του Υπουργείου Εργασίας, Κοινωνικής Ασφάλισης και Κοινωνικής Αλληλεγγύης, *αφορούν μό-*

<sup>3</sup> Ηλεκτρονική αλληλογραφία ΕΥΣΕΚΤ 15.6.2016 με τις αρμόδιες υπηρεσίες της Επιτροπής

νο τους εργαζόμενους με σχέση εξαρτημένης εργασίας ιδιωτικού δικαίου, και συνεπώς δεν καλύπτονται οι άλλες κατηγορίες εργαζομένων που απαιτούνται για τη μέτρηση των αντίστοιχων δεικτών. Από 1/1/2017 έχει τεθεί σε λειτουργία και το ενιαίο μητρώο ασφαλισμένων των επιμέρους Τομέων από τον πρόσφατα συσταθέντα Ενιαίο Φορέα Κοινωνικής Ασφάλισης – ΕΦΚΑ (Ν.4387/12.5.2016). Από το Φεβρουάριο του 2017 διερευνάται η δυνατότητα άντλησης δεδομένων από τους αρμόδιους φορείς που τηρούν στα πληροφοριακά συστήματα τους/μητρώα τα δεδομένα όλων των ασφαλισμένων μισθωτών και αυτοαπασχολούμενων, με σκοπό τη δυνατότητα μέτρησης δεικτών ΕΚΤ για εργαζόμενους/αυτοαπασχολούμενους από τις αντίστοιχες διοικητικές πηγές. Αναμένεται η τελική απάντηση των συναρμόδιων υπηρεσιών στο από 17/οικ.286/ΕΥΣΕΚΤ έγγραφο της 8.5.2017, το οποίο ακολούθησε την τεχνική συνάντηση που πραγματοποιήθηκε στις 26.4.2017 μεταξύ των συναρμόδιων υπηρεσιών της ΕΑΣ (ΕΥΣΕΚΤ, ΕΥ ΟΠΣ) και των εκπροσώπων των αρμόδιων φορέων (ΕΦΚΑ, ΗΔΙΚΑ ΑΕ, Δ/νση Ηλεκτρονικής Διακυβέρνησης του Υπ.Εργασίας, Κοιν.Ασφάλισης και Αλληλεγγύης).

- Μέχρι να ολοκληρωθεί η δυνατότητα αξιοποίησης των απαιτούμενων δεδομένων από τις προαναφερθείσες διοικητικές πηγές, όλα τα απαιτούμενα δεδομένα για τον υπολογισμό των τιμών των σχετικών δεικτών εκροών και άμεσων αποτελεσμάτων συλλέγονται από τους συμμετέχοντες μέσω των ερωτηματολογίων που καλούνται να συμπληρώσουν, και περιλαμβάνουν αναλυτική πληροφόρηση και για το είδος/καθεστώς απασχόλησης (πλήρης ή μερική απασχόληση ορισμένου ή αορίστου χρόνου, εκ περιτροπής απασχόληση, απασχόληση στο δημόσιο τομέα).
- Σε ό,τι αφορά τα δεδομένα των «μειονεκτούντων» συμμετεχόντων που απαιτούνται για τη μέτρηση των αντίστοιχων κοινών δεικτών, επίσης συλλέγονται με βάση αντίστοιχες ερωτήσεις στα ερωτηματολόγια που συμπληρώνουν όλοι οι συμμετέχοντες σε όλες τις πράξεις. Γίνονται ενέργειες σταδιακής διερεύνησης της δυνατότητας αξιοποίησης Διοικητικών Πηγών για δεδομένα που συνδέονται με τη μέτρηση των δεικτών C015 – C017.

#### *3.2.3.1.4 Συλλογή δεδομένων δεικτών στις εμπροσθοβαρείς πράξεις του ΕΚΤ από την ΕΥΔ ΕΠ ΑΝΑΔ*

Η Διαχειριστική Αρχή του ΕΠ «Ανάπτυξη Ανθρώπινου Δυναμικού, Εκπαίδευση και Διά Βίου Μάθηση», υλοποίησε τις απαιτούμενες ενέργειες με όλους τους εμπλεκόμενους φορείς των εμπροσθοβαρών δράσεων (ΕΥΕ-ΕΚΤ, Υπουργείο Εσωτερικών, ΙΝΣΕΤΕ, ΟΑΕΔ), αλλά και τις κεντρικές και συντονιστικές υπηρεσίες του ΕΣΠΑ που εμπλέκονται στον σχεδιασμό συστημάτων στην προγραμματική περίοδο 2014-2020 (ΕΥΣΕΚΤ, ΕΥ ΟΠΣ), προκειμένου να συνεισφέρει στη διαμόρφωση των απαιτούμενων διαδικασιών και στην ανάπτυξη των εργαλείων για τη συλλογή των δεδομένων δεικτών. Συγκεκριμένα η ΕΥΔ πραγματοποίησε συναντήσεις με τους δικαιούχους και τους εμπλεκόμενους φορείς των εμπροσθοβαρών δράσεων και τους ενημέρωσε για τις απαιτήσεις συλλογής των δεδομένων δεικτών στα προγράμματα που ξεκίνησαν να υλοποιούν στην αρχή της νέας προγραμματικής περιόδου. Συνεργάστηκε με την ΕΥΣΕΚΤ στο σχεδιασμό των κατ'άλληλων εντύπων/ερωτηματολογίων για τη συλλογή των στοιχείων των ωφελουμένων (microdata), και παρείχε οδηγίες και κατευθύνσεις προς τους διαχειριστές των Πληροφοριακών Συστημάτων των Δικαιούχων για την καταχώρηση/επεξεργασία και παρακολούθηση των στοιχείων.

Ειδικότερα, για τις πράξεις «Επιταγή εισόδου στην αγορά εργασίας για νέους από 18-24» και «Επιταγή εισόδου στην αγορά εργασίας για νέους από 25-29 ετών» (πράξεις ΠΑΝ), που ξεκίνησαν να υλοποιούνται το 2014, καταρτίστηκε ενημερωτικό έντυπο που κοινοποιήθηκε σε όλους τους εγγεγραμμένους παρόχους κατάρτισης στο Μητρώο των πα-

ραπάνω έργων, σχετικά με τις απαιτήσεις της συλλογής στοιχείων, τον τρόπο συμπλήρωσης των πεδίων και τις σχετικές ημερομηνίες, ενώ αναρτήθηκε στην ηλεκτρονική πλατφόρμα παρακολούθησης των παραπάνω έργων (ITYE ΔΙΟΦΑΝΤΟΣ, voucher.gon.gr), το ερωτηματολόγιο προς τους ωφελούμενους για την συμπλήρωση των απαιτούμενων στοιχείων για την συλλογή των microdata. Αντίστοιχες ενέργειες υλοποιήθηκαν και για τη δράση «Εναρμόνιση οικογενειακής και Επαγγελματικής και ζωής 2014-2015».

Η ΕΥΔ σε όλα τα στάδια των παραπάνω ενεργειών, συνεργάστηκε με την ΕΥΣΕΚΤ, προκειμένου να ενημερώνεται για τις οδηγίες /κατευθύνσεις των εγγράφων της Ε.Επιτροπής, καθώς και με την ΕΥ ΟΠΣ για τον τρόπο καταχώρησης των στοιχείων των ωφελουμένων στο ΟΠΣ.

Τα δεδομένα δεικτών των παραπάνω δράσεων συμπεριλήφθηκαν στην Ετήσια Έκθεση Υλοποίησης 2015 που υποβλήθηκε στην Ε. Επιτροπή το Μάιο του 2016.

### **3.2.3.2 Βασικές απαιτήσεις για την αποθήκευση των δεδομένων**

#### **3.2.3.2.1 Επίπεδο αποθήκευσης δεδομένων**

Το επίπεδο αποθήκευσης των δεδομένων δεικτών αποφασίζεται από κάθε Κ-Μ, αν δηλ. είναι ένα σύστημα που τα microdata αποθηκεύονται κεντρικά σε μία βάση ή σε αποκεντρωμένα συστήματα αποθήκευσης (π.χ. Δικαιούχων). Αυτό που έχει σημασία είναι να πληρείται η απαίτηση να μπορεί η κάθε Διαχειριστική Αρχή να εκτελεί τα καθήκοντα παρακολούθησης και αξιολόγησης, σύμφωνα με τα όσα ορίζονται στο άρθρο 56 του Κανονισμού (ΕΕ) αριθ. 1303/2013 και στα άρθρα 5 και 19 και στα παραρτήματα Ι και ΙΙ του Κανονισμού του ΕΚΤ.

Το σύστημα εγγραφής και αποθήκευσης δεδομένων σε ηλεκτρονική μορφή για κάθε πράξη πρέπει **να συνδέει τα δελτία των συμμετεχόντων με τους κωδικούς του κάθε συμμετέχοντα έτσι ώστε:**

- Τα αθροιστικά στοιχεία των τιμών των δεικτών που περιλαμβάνονται στις Ετήσιες Εκθέσεις στο επίπεδο της κάθε επενδ. προτεραιότητας να εξασφαλίζεται ότι προέρχονται από μεμονωμένους συμμετέχοντες που συνδέονται με τις αντίστοιχες πράξεις
- Να επιτρέπει το σχεδιασμό αντιπροσωπευτικών δειγμάτων συμμετεχόντων για τη μέτρηση των αντίστοιχων δεικτών μακροπρόθεσμων αποτελεσμάτων (άρα πληρότητα δεδομένων για τον κάθε πληθυσμό αναφοράς)
- Να εξασφαλίζεται η δυνατότητα επικοινωνίας/επαφής με τους συμμετέχοντες για τη μέτρηση των δεικτών μακροπρόθεσμων αποτελεσμάτων στη βάση ερευνών

Τα **πλεονεκτήματα της αποθήκευσης των micro - data σε κεντρικό επίπεδο** είναι τα ακόλουθα :

- Τα στοιχεία μπορούν να επικυρώνονται μέσω συγκεκριμένων ελέγχων επικύρωσης και στο επίπεδο των δεδομένων του κάθε συμμετέχοντα (απογραφικό δελτίο) και στο επίπεδο της άθροισης των τιμών.
- Επιπλέον των δυνατοτήτων αναφορών για τον υπολογισμό των τιμών των δεικτών, είναι δυνατή και κάθε αναφορά από επεξεργασία στοιχείων που μπορεί να απαιτείται για τους σκοπούς της αξιολόγησης ή για ενημέρωση των Επιτροπών Παρακολούθησης των ΕΠ.

- Η κεντρική αποθήκευση των micro-data επιτρέπει και τη διασύνδεσή τους με δεδομένα διοικητικών πηγών/άλλων πληροφοριακών συστημάτων.

Η αποθήκευση των δεδομένων σε κεντρικό επίπεδο δεν αποκλείει τη δυνατότητα αποθήκευσης τους και σε χαμηλότερα επίπεδα, π.χ. σε βάσεις Δικαιούχων και τη διαβίβασή τους στο κεντρικό πληροφοριακό σύστημα.

Η καταχώρηση των στοιχείων συμμετεχόντων και απογραφικών δελτίων δύναται να γίνει απευθείας από τους δικαιούχους, τους φορείς υλοποίησης ή παρόχους υπηρεσιών, είτε σε εγκατεστημένο σύστημα του δικαιούχου είτε σε άλλο τοπικό ή ενδιάμεσο σύστημα, είτε απευθείας στο ΟΠΣ ΕΣΠΑ. Η πρόσβαση στα παραπάνω συστήματα θα γίνεται ανάλογα με το επίπεδο επιλογής της καταχώρησης των δεδομένων (αναλυτικά βλ. Κεφάλαιο 10 και Παράρτημα 6).

### 3.2.3.2.2 Ρυθμίσεις για τη μέτρηση των τιμών των δεικτών

**Δείκτες συμμετεχόντων :** Ο κάθε συμμετέχων μετράται **μία φορά σε κάθε πράξη και δείκτη**. Η συμμετοχή του ωφελούμενου σε περισσότερες από μία πράξεις συνεπάγεται την μέτρησή του σε κάθε πράξη ξεχωριστά. Σε περιπτώσεις που οι συμμετέχοντες ωφελούνται από περισσότερα από ένα έργα που υλοποιούνται στο πλαίσιο της ίδιας πράξης (π.χ. α) συμβουλευτική υποστήριξη, β) κατάρτιση και γ) πρακτική άσκηση), η ημερομηνία έναρξης για κάθε συμμετέχοντα είναι η ημερομηνία που ξεκινά η συμμετοχή του στο πρώτο έργο και η ημερομηνία λήξης συμμετοχής/εξόδου από την πράξη είναι η ημερομηνία που αποχωρεί από το τελευταίο έργο. Αν **ένα άτομο εγκαταλείψει μία πράξη και ξαναεπιστρέψει**, επικαιροποιούνται τα δεδομένα εξόδου (ημερομηνία και άμεσα αποτελέσματα) ώστε να αποτυπώνουν την κατάσταση της τελικής εξόδου του από την πράξη.

- Βλ. παραδείγματα 10 – 15 στην Ενότητα 4.1.6 του Εγγράφου “Annex D -Practical Guidance on data collection and validation, May 2016».

**Παράδειγμα :** Εστω μία πράξη που διαρκεί 2 έτη στην οποία ένας ωφελούμενος συμμετέχει σε ένα πρόγραμμα κατάρτισης /επιμόρφωσης από το οποίο αποχωρεί το Νοέμβριο του 2016 και στο απογραφικό δελτίο εξόδου δηλώνει ότι βρήκε δουλειά. Ο δείκτης CR04 θα λάβει τιμή 1 και θα μετρηθεί στην ετήσια έκθεση που θα υποβληθεί το 2017. Έστω το Φεβρουάριο του 2017 ο ίδιος συμμετέχων επανέρχεται σε νέο πρόγραμμα επιμόρφωσης/κατάρτισης που υλοποιείται **στο πλαίσιο της ίδιας πράξης**, και εξέρχεται τον Αύγουστο του 2017 και στο δεύτερο απογραφικό δελτίο εξόδου δηλώνει ότι δεν έχει βρει δουλειά, αλλά ότι έχει λάβει πιστοποίηση/κατάρτιση από το πρόγραμμα που παρακολούθησε. Τότε λαμβάνει τιμή επίτευξης 1 ο δείκτης CR03, αυτό δηλώνεται στην ετήσια έκθεση που υποβάλλεται το 2018 και σε αυτήν την ετήσια έκθεση διορθώνεται για το έτος αναφοράς 2016 ο δείκτης CR04 (λαμβάνει δηλ. τιμή 0). Δηλ. τελικά ο συμμετέχων εξήλθε οριστικά από την πράξη, έχοντας ως αποτέλεσμα ότι πήρε πιστοποίηση και όχι ότι βρήκε δουλειά. Αυτές οι ρυθμίσεις εξασφαλίζονται από το ΟΠΣ.

Βασικές απαιτήσεις του συστήματος για τη μέτρηση κάθε συμμετέχοντα σε επίπεδο πράξης: κωδικός πράξης με όλα τα απαιτούμενα για την πράξη στοιχεία, μοναδικός κωδικός συμμετέχοντα που επιτρέπει τη σύνδεσή του με την πράξη, δυνατότητα ταυτοποίησης του υποκειμένου ώστε να μπορεί να γίνει επικοινωνία μαζί του στις περιπτώσεις ερευνών για τη μέτρηση των δεικτών μακροπρόθεσμων αποτελεσμάτων, ημερομηνίες έναρξης και λήξης συμμετοχής στην πράξη για κάθε συμμετέχοντα.

**Δείκτες φορέων C020-C023:** Το ίδιο ισχύει και για τους κοινούς δείκτες που αφορούν σε **φορείς (entities)**. Ο κάθε φορέας μετράται μία φορά σε επίπεδο πράξης. Αν ο ίδιος φορέας συμμετέχει σε περισσότερες από μία πράξεις, μετράται αντίστοιχα σε κάθε πράξη χωριστά .



Βασικές απαιτήσεις του συστήματος για τη μέτρηση κάθε έργου και φορέα σε επίπεδο πράξης: κωδικοί έργου, φορέα και πράξης με όλα τα απαιτούμενα για την πράξη στοιχεία, ημερομηνίες έναρξης και λήξης του έργου και του φορέα, πληροφορίες σχετικά με το είδος του οικονομικού φορέα που είναι υπεύθυνος για την υλοποίηση του έργου σύμφωνα με την κατηγοριοποίηση των σχετικών δεικτών, πληροφορίες σχετικά με το κατά πόσο ενισχύονται από το έργο ΜΜΕ, κατηγοριοποιημένες πληροφορίες σχετικά με το κατά πόσο το έργο στοχεύει στην διατήρηση της συμμετοχής και προώθηση των γυναικών στην απασχόληση.

- Βλ. παραδείγματα 42 – 48 στην Ενότητα 5.8 του Εγγράφου “Annex D -Practical Guidance on data collection and validation, May 2016».

Ειδικότερα:

Προκηρυσσόμενες δράσεις ΕΚΤ, στο πλαίσιο των οποίων φορείς (entities) είτε υλοποιούν έργα (projects) είτε υποστηρίζονται/ωφελούνται άμεσα από έργα, εξετάζεται στο πλαίσιο της πρόσκλησης εάν συμβάλλουν σε έναν ή περισσότερους από τους κοινούς δείκτες εκροών ΕΚΤ για φορείς (CO20 – CO23). Ο ορισμός των εν λόγω δεικτών περιλαμβάνεται στο Παράρτημα 4 του παρόντος εγγράφου.

Για τους δείκτες CO20, CO21, CO22, η μονάδα παρακολούθησης είναι ο αριθμός των έργων, ενώ για το δείκτη CO23 είναι ο αριθμός των υποστηριζόμενων ΜΜΕ επιχειρήσεων (πολύ μικρών, μικρών και μεσαίων, συμπεριλαμβανομένων των συνεταιριστικών επιχειρήσεων και επιχειρήσεων της κοινωνικής οικονομίας).

Ένα «έργο» είναι η μικρότερη μονάδα οργάνωσης των παρεμβάσεων που χρηματοδοτούνται από το ΕΚΤ, αφορά δηλ. μία παρέμβαση ή μία ομάδα παρεμβάσεων που υλοποιούνται από έναν οικονομικό φορέα εντός του πλαισίου της πράξης. Στις περισσότερες περιπτώσεις μία πράξη περιλαμβάνει ένα έργο και οι δύο όροι ταυτίζονται νοηματικά αλλά δύναται να υπάρχουν και περιπτώσεις προσκλήσεων στις οποίες μία πράξη μπορεί να περιλαμβάνει διαφορετικά έργα που υλοποιούνται από έναν ή περισσότερους οικονομικούς φορείς.

Ως «φορείς» νοούνται οργανισμοί που είτε υλοποιούν – πλήρως ή μερικώς – έργα είτε ωφελούνται/υποστηρίζονται από έργα. Στη δεύτερη περίπτωση, κατά τον ίδιο τρόπο όπως και οι δείκτες συμμετεχόντων, οι φορείς θα πρέπει να μετρώνται όταν ωφελούνται άμεσα από την συγχρηματοδότηση του ΕΚΤ. Οι φορείς περιλαμβάνουν εταιρείες, δημόσιες υπηρεσίες, πανεπιστήμια και ερευνητικά ινστιτούτα, μη κυβερνητικές οργανώσεις, κοινωνικούς εταίρους κ.α.

Μόνο ο κοινός δείκτης CO23 μετρά αριθμό φορέων που ενισχύονται (δηλ. οι ΜΜΕ είναι οι υποστηριζόμενοι φορείς που μετρά ο δείκτης).

Οι άλλοι 3 δείκτες CO20 – CO22 μετρούν αριθμό έργων: Ο CO20 μετρά τον αριθμό των έργων που υλοποιούνται από φορείς οι οποίοι είναι κοινωνικοί εταίροι ή μη κυβερνητικές οργανώσεις, ο CO22 μετρά τον αριθμό των έργων στα οποία ωφελούνται άμεσα δημόσιες διοικήσεις ή δημόσιες υπηρεσίες σε εθνικό, περιφερειακό ή τοπικό επίπεδο και ο δείκτης CO21 μετρά τον αριθμό των έργων τα οποία έχουν στόχο/συμβάλλουν στη βιώσιμη συμμετοχή και την πρόοδο των γυναικών στην απασχόληση

Η τιμή του δείκτη CO20 αφορά το τι ισχύει κατά την έναρξη υλοποίησης του έργου. Εάν π.χ. κατά την έναρξη της πράξης/έργου μία ΜΚΟ συμμετείχε στην υλοποίηση ενός έργου, αλλά μετά από κάποιο χρονικό διάστημα, αποφασίζεται να αποκλειστεί η ΜΚΟ αυτή από την «ομάδα» υλοποίησης, εφόσον η ΜΚΟ είχε εμπλακεί «μερικώς» στην διαδικασία υλοποίησης, το έργο δύναται να μετρηθεί στο δείκτη CO20 και δε χρειάζεται να γίνουν αλλαγές στις τιμές του δείκτη. Κάθε έργο μπορεί να μετρηθεί μόνο μία φορά στο δείκτη σε επίπεδο πράξης, δηλαδή αν 1 έργο υλοποιείται από διαφορετικές ΜΚΟ ή κοινωνικούς εταίρους θα μετρηθεί μόνο μία φορά. Εάν μία ΜΚΟ ή κοινωνικός εταίρος ε-

μπλέκεται (τουλάχιστον μερικώς) στην υλοποίηση π.χ. 2 έργων στην ίδια πράξη, τότε ο δείκτης CO20 θα λάβει τιμή 2 στην εν λόγω πράξη.

Αντίστοιχα, κάθε έργο μπορεί να μετρηθεί μόνο μία φορά στο δείκτη CO22 σε επίπεδο πράξης, δηλαδή αν 1 έργο ωφελεί άμεσα π.χ. 2 δημόσιες υπηρεσίες θα μετρηθεί μόνο μία φορά στο δείκτη. Ωστόσο, εάν μία δημόσια διοίκηση ή δημόσια υπηρεσία υποστηρίζεται από π.χ. 2 έργα στην ίδια πράξη, τότε ο δείκτης CO22 θα λάβει τιμή 2 στην εν λόγω πράξη.

Μέτρηση: Όλοι οι δείκτες φορέων μετρούν ό,τι ισχύει βάσει του ορισμού τους κατά την έναρξη υλοποίησης των έργων (ό,τι δηλ. ισχύει και στους κοινούς δείκτες εκροών συμμετεχόντων, στους οποίους οι τιμές των δεικτών αποτυπώνουν ό,τι ισχύει κατά την είσοδο των συμμετεχόντων στην πράξη). Οι φορείς θα πρέπει να μετρώνται στους κοινούς δείκτες κατά τον ίδιο τρόπο όπως οι συμμετέχοντες στους κοινούς δείκτες συμμετεχόντων, δηλαδή ο κάθε φορέας θα πρέπει να μετράται μία φορά ανά πράξη (στο δείκτη CO23 η κάθε ΜΜΕ μετράται μία φορά σε επίπεδο πράξης). Αντίστοιχα το κάθε έργο που μετράται στους δείκτες CO20-CO22 πρέπει να μετράται μία φορά ανά πράξη, αλλά μπορεί να μετράται σε περισσότερους από έναν δείκτες (π.χ. ένα έργο μπορεί να μετράται και στον CO21 και στον CO22 εάν συμβάλλει και στους δύο δείκτες).

### **3.2.3.3 Αναφορά δεδομένων δεικτών ΕΚΤ στις Ετήσιες Εκθέσεις**

Οι τιμές των κοινών δεικτών εκροών και άμεσων αποτελεσμάτων περιλαμβάνονται στις Ετήσιες Εκθέσεις των ΕΠ σύμφωνα με το άρθρ. 50 και 111 του Καν. 1303/2013 και το άρθρο 19 του Καν.1304/2016, και των κοινών δεικτών μακροπρόθεσμων αποτελεσμάτων σύμφωνα με το άρθρ. 50 παρ. 5 του Καν. 1303/2013.

Τα δεδομένα των δεικτών εκροών και άμεσων αποτελεσμάτων περιλαμβάνονται σε ετήσια βάση (annual data) στις Ετήσιες Εκθέσεις από το 2016 (από τον Απρίλιο του 2015 για την ΠΑΝ) έως και την Τελική Έκθεση. Τα δεδομένα των δεικτών εκροών περιλαμβάνονται στη στήλη του έτους που οι ωφελούμενοι εισέρχονται στις πράξεις και αντίστοιχα τα δεδομένα των δεικτών άμεσων αποτελεσμάτων στη στήλη του έτους που οι ωφελούμενοι εξέρχονται από τις πράξεις.

Τα δεδομένα των δεικτών εκροών CO18 και CO19 περιλαμβάνονται στις Ετήσιες Εκθέσεις μόνο το 2017, σύμφωνα με το άρθρ. 50 παρ. 4 του Καν. 1303/2013, εφόσον μετρώνται στη βάση αντιπροσωπευτικών δειγμάτων συμμετεχόντων στο επίπεδο της επ.προτεραιότητας.

Για το δείκτη CO18, η Επιτροπή για λόγους μείωσης του διοικητικού βάρους που προκαλείται από τη διενέργεια ερευνών, συστήνει τη μέτρησή του για κάθε συμμετέχοντα στο ίδιο πλαίσιο συλλογής δεδομένων που εφαρμόζεται για τους άλλους δείκτες εκροών συμμετεχόντων, και την ένταξη των εν λόγω συμμετεχόντων και στη μέτρηση του δείκτη CO17. Στην περίπτωση αυτή οι τιμές του δείκτη CO18 θα πρέπει να περιλαμβάνονται σε κάθε Ετήσια Έκθεση (αυτή η επιλογή επιλέχθηκε στα ΕΠ ΕΣΠΑ 2014-2020).

Αντίστοιχη επιλογή θα μπορούσε να εφαρμοστεί και για το δείκτη CO19, εφόσον σύμφωνα με το ισχύον θεσμικό πλαίσιο του Κ-Μ, οι συμμετέχοντες που ζουν σε αγροτικές περιοχές θεωρούνται μειονεκτούντα άτομα και άρα μπορούν να προσμετρηθούν και στο δείκτη CO17. (στα ΕΠ ΕΣΠΑ 2014-2020 δεν αποτελεί ο CO19 υποσύνολο του CO17, συνεπώς δεν υπάρχει υποχρέωση μέτρησής του μετά το 2017).

Τα δεδομένα των δεικτών μακροπρόθεσμων αποτελεσμάτων συμμετεχόντων περιλαμβάνονται α) είτε στην Ετήσια Έκθεση που υποβάλλεται το 2019 και στην Τελική Έκθεση, εφόσον δίνονται σωρευτικά δεδομένα (cumulative values) για όσους συμμετέχοντες έχουν εξέλθει από τις πράξεις έως τα μέσα του 2018 και το τέλος του 2023, β) είτε στην περίπτωση που επιλεγεί να εκτιμώνται οι τιμές των δεικτών σε ετήσια βάση, τότε δίνονται ετήσιες τιμές. (Στα ΕΠ ΕΣΠΑ 2014-2020 επιλέχθηκε η πρώτη επιλογή).

Σύμφωνα με το άρθρο 5(3) του Καν. ΕΚΤ «τα στοιχεία που διαβιβάζονται για τους δείκτες εκροών και αποτελεσμάτων αφορούν τιμές για πράξεις που έχουν υλοποιηθεί πλήρως ή μερικώς».

- Πλήρως υλοποιηθείσες πράξεις (fully implemented operations) θεωρούνται αυτές που όλες τους οι παρεμβάσεις για συμμετέχοντες έχουν ολοκληρωθεί, ακόμα και αν δεν έχει ολοκληρωθεί το οικονομικό αντικείμενο, π.χ. δεν έχει γίνει η τελευταία πληρωμή στο Δικαιούχο<sup>4</sup>.
- Μερικώς υλοποιηθείσες πράξεις (partially implemented operations) είναι αυτές που τουλάχιστον μία παρέμβαση για συμμετέχοντες δεν έχει ακόμα ολοκληρωθεί (π.χ. μία πράξη πρακτικής άσκησης που διαρκεί έξι μήνες και οι συμμετέχοντες βρίσκονται στον τρίτο μήνα συμμετοχής τους). **(Δεδομένα από μερικώς υλοποιηθείσες πράξεις υποβλήθηκαν στην Ετήσια Έκθεση των ΕΠ ΕΣΠΑ που υποβλήθηκε το Μάιο του 2016).**

### 3.2.3.4 Ποιότητα – πληρότητα-Επικύρωση δεδομένων

Η ποιότητα των δεδομένων είναι κανονιστική απαίτηση που συνδέεται με το άρθρο 142 του Γεν. Κανονισμού, καθώς προβλέπεται η δυνατότητα αναστολής πληρωμών από την Επιτροπή για το σύνολο ή μέρος των ενδιάμεσων πληρωμών, στο επίπεδο των προτεραιοτήτων ή των Ε.Π. λόγω σοβαρής ανεπάρκειας της ποιότητας και αξιοπιστίας του συστήματος παρακολούθησης ή των δεδομένων για κοινούς και ειδικούς δείκτες.

Τα κριτήρια ποιότητας των δεδομένων των δεικτών ορίζονται από τη Eurostat. Ειδικά για το ΕΚΤ τρία κριτήρια έχουν ιδιαίτερη σημασία :

α) Η **ακρίβεια** (accuracy), που σημαίνει ορθή καταγραφή των δεδομένων και που συνεπάγεται ότι τα συστήματα παρακολούθησης έχουν ενσωματώσει ρυθμίσεις για την αναδρομική διόρθωση δεδομένων σε περιπτώσεις λαθών.

β) Η **συγκρισιμότητα** (comparability), σε όλη τη διάρκεια περιόδου υλοποίησης των προγραμμάτων και μεταξύ των Κ-Μ της ΕΕ, απαίτηση η οποία εξαρτάται από την ορθή και καθολική εφαρμογή των ενιαίων ορισμών για κάθε δείκτη κατά τη συλλογή και επεξεργασία των δεδομένων.

γ) Η **συνοχή** (coherence), που αναφέρεται στην καταλληλότητα των δεδομένων ώστε να είναι δυνατό να συνδυάζονται κατά διαφορετικούς τρόπους με αξιοπιστία.

Για την εξασφάλιση της ποιότητας των δεδομένων εφαρμόζονται διαδικασίες κατά τη συλλογή και επεξεργασία τους που εξασφαλίζουν την πληρότητα των δεδομένων και την ορθότητα/ακρίβεια μέσω της εφαρμογής διαδικασιών και ρυθμίσεων ελέγχων επικύρωσης.

#### **Πληρότητα των δεδομένων (completeness of data)**

Για κάθε δείκτη (εκροής, άμεσων και μακροπρόθεσμων αποτελεσμάτων) εξασφαλίζεται κατά πόσο υπάρχει πληρότητα των δεδομένων που απαιτούνται για τη μέτρησή του, σύμφωνα με τα παρακάτω:

**Κάθε δελτίο συμμετέχοντα για να θεωρείται πλήρες πρέπει να περιλαμβάνει δεδομένα για κάθε έναν από τους κοινούς δείκτες εκροών που αφορούν προσωπικά, μη ευαίσθητα δεδομένα, δηλαδή το φύλο, την εργασιακή κατάσταση, την ηλικία, το μορφωτικό επίπεδο και το είδος νοικοκυριού (δηλ. δείκτες C001 – C014). Σε περίπτωση ελλিপών δελτίων συμμετεχόντων ως προς ένα ή περισσότερα από τα δεδομένα αυτά, οι συμμετέχοντες αυτοί δεν μετρώνται στους δείκτες : δεν περι-**

<sup>4</sup> Π.χ. πράξη που αφορά προγράμματα κατάρτισης θεωρείται πλήρως ολοκληρωθείσα όταν έχουν ολοκληρωθεί και οι διαδικασίες για την πιστοποίηση των καταρτισθέντων (έδωσαν και τις εξετάσεις τους). Σε αυτή τη φάση μπορεί ακόμα να εικρεμεί η τελική πληρωμή στο Δικαιούχο

**λαμβάνονται στο σύνολο συμμετεχόντων που προκύπτει από το άθροισμα των τιμών των δεικτών C001 + C003 + C005.**

Συνεπώς το σύστημα παρακολούθησης περιλαμβάνει ρυθμίσεις που εξασφαλίζουν για κάθε δελτίο συμμετέχοντα το διαχωρισμό μεταξύ ελλιπών ή μη διαθέσιμων δεδομένων (δηλ. ερωτήσεις που δεν έχουν απαντηθεί από τους συμμετέχοντες ή σε περίπτωση που τα δεδομένα αντλούνται από διοικητικές πηγές, που δεν είναι διαθέσιμα) και απαντήσεων/δεδομένων που έχουν συμπληρωθεί/καταχωρηθεί. Σε περίπτωση ελλιπών δεδομένων, με βάση τα παραπάνω, σε ένα δελτίο συμμετέχοντα, το δελτίο αυτό θεωρείται ελλιπές και ο συμμετέχων δεν μετράται στους δείκτες.

**Οι άμεσοι δείκτες αποτελεσμάτων θα πρέπει κατά την ολοκλήρωση της πράξης να περιλαμβάνουν το ίδιο πλήθος συμμετεχόντων όπως και οι δείκτες εκροών.** Ενώ η πράξη βρίσκεται σε εξέλιξη, η δείκτες αποτελεσμάτων περιλαμβάνουν μόνο όσους συμμετέχοντες έχουν εξέλθει της πράξης.

**Γενικό σύνολο συμμετεχόντων (grand total of participants)**

Ο όρος «γενικό σύνολο συμμετεχόντων» αφορά όλους τους άμεσα συμμετέχοντες που ενισχύονται από το ΕΚΤ, συμπεριλαμβανομένων εκείνων για τους οποίους τα βασικά δεδομένα, (δηλ. οι κοινοί δείκτες εκροής C001 – C014 οι οποίοι περιλαμβάνουν προσωπικά μη ευαίσθητα δεδομένα) δεν μπορούν να συλλεχθούν ή είναι ελλιπή.

Το σύνολο αυτό αναφέρεται στην τελευταία σειρά του **Πίνακα 4Α της Ετήσιας Έκθεσης Υλοποίησης**. Συνεπώς, το γενικό σύνολο συμμετεχόντων περιλαμβάνει : α) όλους τους συμμετέχοντες των οποίων τα δελτία είναι πλήρη ως προς τα απλά προσωπικά δεδομένα τους και β) τους συμμετέχοντες των οποίων τα δελτία είναι ελλιπή ως προς τα απλά προσωπικά δεδομένα τους.

- Για τα παραπάνω βλ. αναλυτικά κεφάλαιο 10 για τις ρυθμίσεις του ΟΠΣ. Σε ό,τι αφορά την επικύρωση των δεδομένων, στο ΟΠΣ έχουν σχεδιαστεί και λειτουργούν οι απαιτούμενες ρυθμίσεις για την εφαρμογή των ελέγχων που αναφέρονται στους πίνακες της Ενότητας 4.9 *Validation of data*, του εγγράφου *Guidance Document "Programming Period 2014-2020: Monitoring and Evaluation of European Cohesion Policy/European Social Fund : Annex D -Practical Guidance on data collection and validation, May 2016 (ESF Support Centre, EC, DG Employment, Social Affairs and Inclusion )*.
- Είναι σημαντικό ότι σύμφωνα με τις ρυθμίσεις του Ν.4403/2016, εξασφαλίζεται στο σύστημά μας η συλλογή και επεξεργασία **όλων των προσωπικών δεδομένων προσωπικού χαρακτήρα, απλών και ευαίσθητων**, των συμμετεχόντων από τις πράξεις που συγχρηματοδοτούνται από το ΕΚΤ σε όλα τα ΕΠ 2014-2020. (βλ. ενότητα 3.2.4 στο παρόν έγγραφο).
- Σε κάθε περίπτωση, τα ελλιπή στοιχεία δεν αποκλείουν τους συμμετέχοντες από την ενίσχυση. Υπάρχει διάκριση μεταξύ της παρακολούθησης (συλλογή και αποθήκευση στοιχείων συμμετεχόντων) και της επιλεξιμότητας της ενίσχυσης : **Ενώ οι Κανονισμοί προσδιορίζουν τη νομική απαίτηση της πληρότητας των στοιχείων για σκοπούς παρακολούθησης και μέτρησης δεικτών, η πληρότητα των δεδομένων δεν αποτελεί ταυτόχρονα προϋπόθεση για την επιλεξιμότητα των συμμετεχόντων.** Δηλ. όταν ένας συμμετέχων που πληροί τα κριτήρια επιλεξιμότητας για τη συμμετοχή του σε μία πράξη δεν έχει συμπληρώσει πλήρες απογραφικό δελτίο, δεν μπορεί να μετρηθεί στους δείκτες συμμετεχόντων, αλλά μπορεί να ωφεληθεί εφόσον εκπληρώνει τα κριτήρια επι-

λεξιμότητας, και για τα οποία υπάρχει η απαιτούμενη τεκμηρίωση, όπως προβλέπεται.<sup>5</sup>

### **3.2.3.5 Ενσωμάτωση των απαιτήσεων μέτρησης δεικτών ΕΚΤ με Microdata στο ΣΔΕ**

Η ικανοποίηση των απαιτήσεων που προκύπτουν από τους Κανονισμούς των Ευρωπαϊκών Διαρθρωτικών και Επενδυτικών Ταμείων (ΕΔΕΤ) σχετικά με τους δείκτες και το πλαίσιο επίδοσης, συμπεριλαμβανομένων των δεικτών που μετρούνται στη βάση δεδομένων μεμονωμένων συμμετεχόντων πράξεων ΕΚΤ/ΠΑΝ (microdata), αποτελεί βασικό συστατικό του σχεδιασμού του Συστήματος Διαχείρισης και Ελέγχου (ΣΔΕ) για τα ΕΠ του ΕΣΠΑ 2014-2020. Στο πλαίσιο αυτό, οι απαιτήσεις αυτές έχουν ενσωματωθεί στις παρακάτω νομοθετικές πράξεις καθώς και στο ΣΔΕ. Ειδικότερα:

- Στον **Νόμο 4314/2014 (ΦΕΚ 265/23.12.2014)** για τη «Γενική Διαχείριση, τον έλεγχο και την εφαρμογή αναπτυξιακών παρεμβάσεων για την προγραμματική περίοδο 2014-2020 στο άρθρο 54 προβλέπεται η κατάρτιση «Ενιαίου συστήματος παρακολούθησης δεικτών ΕΣΠΑ 2014-2020», το οποίο εγκρίνεται με απόφαση του Γενικού Γραμματέα Δημοσίων Επενδύσεων – ΕΣΠΑ και η εφαρμογή του είναι υποχρεωτική για τις Ειδικές Υπηρεσίες Διαχείρισης των ΕΠ, τους Ενδιάμεσους Φορείς, στους οποίους ανατίθενται αρμοδιότητες διαχείρισης μέρους ΕΠ και τους Δικαιούχους. Μετά το άρθρο 54 προστέθηκε το άρθρο 54Α στο οποίο περιλαμβάνονται οι ρυθμίσεις που συμφωνήθηκαν μεταξύ της ΕΑΣ και της Αρχής Προστασίας Δεδομένων Προσωπικού Χαρακτήρα, σύμφωνα με το άρθρο 14 παρ.10 του Ν. 4403/2016 (ΦΕΚ Α 125/7.7.2016). Οι εν λόγω ρυθμίσεις ορίζουν τον Υπεύθυνο και τους Εκτελούντες την Επεξεργασία των δεδομένων προσωπικού χαρακτήρα των συμμετεχόντων σε πράξεις ΕΚΤ, την υποχρέωση συμμόρφωσής τους προς τις διατάξεις της κείμενης νομοθεσίας (Ν.2472/1997) για την προστασία των δεδομένων προσωπικού χαρακτήρα των ωφελουμένων, και επιτρέπουν την επεξεργασία απλών και ευαίσθητων δεδομένων χωρίς της συγκατάθεσης των υποκειμένων τους για τους σκοπούς της υλοποίησης, της άσκησης αξιολόγησης και ελέγχου των οικείων ΕΠ.

Το Ενιαίο Σύστημα Δεικτών, το οποίο καταρτίζεται από την ΕΑΣ/ΕΥΣΣΑ, καλύπτει όλους τους δείκτες των ΕΠ που εισάγονται στη βάση δεδομένων SFC2014, συμπεριλαμβανομένων των δεικτών του πλαισίου επίδοσης των ΕΠ.

Στόχος του Ενιαίου Συστήματος Δεικτών είναι η ικανοποίηση των απαιτήσεων που θέτουν οι Κανονισμοί της Επιτροπής σχετικά με τους δείκτες και το πλαίσιο επίδοσης των ΕΠ, καθώς και η εκπλήρωση της εκ των προτέρων αιρεσιμότητας 7 «Στατιστικά συστήματος και δείκτες αποτελεσμάτων» του Παραρτήματος XI του Κανονισμού.

- **Στις Αποφάσεις του Υπουργού Οικονομίας και Ανάπτυξης, με τις οποίες οι Ειδικές Υπηρεσίες Διαχείρισης των ΕΠ** και οι υπηρεσιακές τους μονάδες αναδιαρθρώνονται ή συγχωνεύονται και κατανέμονται οι αρμοδιότητες ανά υπηρεσιακή μονάδα, σύμφωνα με το άρθρο 58 του Νόμου 4314/2014 ορίζονται τα ακόλουθα:

Η Μονάδα Α' των ΔΑ, η οποία αναλαμβάνει τον προγραμματισμό και αξιολόγηση του ΕΠ είναι υπεύθυνη για την :

- Έγκαιρη συλλογή στοιχείων που συνδέονται με τους δείκτες του Ε.Π. και του πλαισίου επίδοσης, τη διασφάλιση της πληρότητας και ποιότητάς τους, καθώς και την εφαρμογή των ρυθμίσεων του ενιαίου συστήματος παρακολούθησης δεικτών, όπως ισχύει κάθε φορά, με τη συνεργασία της ΕΑΣ.

<sup>5</sup> Annex D, Practical Guidance on data collection and validation, May 2016, Ενότητα 4.9., σελ. 44.

- Παρακολούθηση της πορείας εφαρμογής του ΕΠ και ειδικότερα τη χρηματοοικονομική πρόοδό του, τους ποσοτικοποιημένους δείκτες, τα ορόσημα και τους στόχους του πλαισίου επίδοσης, καθώς και τις προοπτικές εξέλιξής τους.
- Παροχή στην Επιτροπή Παρακολούθησης του ΕΠ των απαραίτητων στοιχείων, και ιδίως δεδομένα που αφορούν στην πρόοδο του ΕΠ ως προς την επίτευξη των στόχων του, δημοσιονομικών δεδομένων και δεδομένων που αφορούν στους δείκτες, στα ορόσημα και στους στόχους του πλαισίου επίδοσης, προκειμένου η Επ. Παρακολούθησης να υποστηριχθεί στην εκτέλεση των καθηκόντων της.
- Συντάσσει τις προσκλήσεις για την υποβολή αιτήσεων χρηματοδότησης, στη βάση της «Εξειδίκευσης της εφαρμογής του ΕΠ» και του ετήσιου προγραμματισμού των προσκλήσεων, όπως έχουν εγκριθεί από την Επιτροπή Παρακολούθησης, λαμβάνοντας υπόψη τους ειδικότερους στόχους και δείκτες που πρέπει να επιτευχθούν μέσω του κάθε άξονα, την πορεία των ήδη ενταγμένων πράξεων, καθώς και τυχόν πρότερες ενέργειες που απαιτούνται για την έκδοση της πρόσκλησης.
- Στην περίπτωση που η διαχείριση μέρους ΕΠ ανατίθεται σε Ενδιάμεσο Φορέα, οι παραπάνω αρμοδιότητες ασκούνται από τον εν λόγω φορέα (ΕΦ), η άσκηση των οποίων ορίζεται στις αποφάσεις ανάθεσης (εκχώρησης) των αρμοδιοτήτων διαχείρισης μέρους του ΕΠ.

Η Μονάδα Β, η οποία είναι υπεύθυνη για τη διαχείριση των πράξεων, διενεργεί διοικητικές και επιτόπιες επαληθεύσεις, στο πλαίσιο άσκησης των αρμοδιοτήτων της και σύμφωνα με το Σύστημα Διαχείρισης και Ελέγχου.

Ειδικότερα και επιπλέον των παραπάνω ρυθμίσεων, στις διαδικασίες διαχείρισης και ελέγχου συγχρηματοδοτούμενων πράξεων περιλαμβάνονται τα ακόλουθα:

#### **Έκδοση Πρόσκλησης για την υποβολή προτάσεων/αιτήσεων χρηματοδότησης:**

- **Τυποποιημένο έντυπο πρόσκλησης υποβολής αιτήσεων χρηματοδότησης**, στο οποίο προβλέπεται διακριτό σημείο στο Περιεχόμενο της Πρόσκλησης, όπου η ΔΑ ενημερώνει τους δυνητικούς δικαιούχους ότι για τις δράσεις που προκηρύσσονται απαιτείται η συλλογή δεδομένων μεμονωμένων συμμετεχόντων (microdata) μέσω των πρότυπων απογραφικών δελτίων/ερωτηματολογίων που καλούνται να συμπληρώσουν οι συμμετέχοντες κατά την είσοδό τους σε και έξοδό τους από τις πράξεις και ότι οι δικαιούχοι των εν λόγω πράξεων, πέραν των υποχρεώσεων δικαιούχων (Παράρτημα Ι), αναλαμβάνουν να τηρήσουν και τα προβλεπόμενα στο Παράρτημα ΙΙ, προκειμένου να διασφαλίζεται η συλλογή, αποθήκευση και διαβίβαση δεδομένων ωφελουμένων συμμετεχόντων (microdata), η ακρίβεια και η επάρκεια των δεδομένων αυτών, καθώς και η έγκαιρη ενημέρωση του κεντρικού συστήματος ΟΠΣ – ΕΣΠΑ με τα εν λόγω στοιχεία.
- **Παράρτημα Ι: «Υποχρεώσεις Δικαιούχων»**, στο οποίο παρατίθεται το σύνολο των υποχρεώσεων, που αναλαμβάνουν να τηρήσουν οι δικαιούχοι, εφόσον βέβαια οι προτάσεις τους επιλεγούν για χρηματοδότηση από το ΕΠ. Το Παράρτημα Ι αποτελεί αναπόσπαστο μέρος της Πρόσκλησης.
- **Παράρτημα ΙΙ: «Ειδικές Υποχρεώσεις Δικαιούχων Πράξεων ΕΚΤ/ΠΑΝ»**, για την εφαρμογή διαδικασιών που εξασφαλίζουν έγκυρη και έγκαιρη συλλογή, αποθήκευση και ηλεκτρονική καταχώρηση δεδομένων ωφελουμένων συμμετεχόντων (microdata), το οποίο συνοδεύεται από τα σχετικά ερωτηματολόγια / τυποποιημένα Απογραφικά Δελτία Εισόδου και Εξόδου. Το Παράρτημα ΙΙ καθώς και τα ερωτηματολόγια που υποχρεούνται να απαντήσουν οι συμμετέχοντες, προσαρμόζονται και συμπληρώνονται κατάλληλα από τη ΔΑ/ΕΦ, ανάλογα με τη δράση και την ομάδα-στόχο και προσαρτώνται στην Πρόσκληση, προκειμένου

οι δυνητικοί δικαιούχοι να ενημερωθούν για τα στοιχεία που θα πρέπει να συλλέξουν και ειδικότερα για:

α) τον τρόπο εκπλήρωσης της υποχρέωσης συλλογής δεδομένων συμμετεχόντων, δηλαδή της συμπλήρωσης των ερωτηματολογίων από κάθε ωφελούμενο συμμετέχοντα, τόσο κατά την είσοδό του στην πράξη, όσο και κατά την αποχώρηση/έξοδό του από αυτή (προσδιορισμός του πότε ακριβώς συντελείται η είσοδος και η έξοδος του κάθε συμμετέχοντα, κλπ)

β) τον τρόπο με τον οποίο θα πρέπει να επεξεργαστούν, αποθηκεύσουν και διαβιβάσουν τα στοιχεία ωφελουμένων συμμετεχόντων (καταχώρηση, επεξεργασία και διόρθωση τυχόν ελλείψεων ή λαθών διαβίβαση στο κεντρικό σύστημα ΟΠΣ-ΕΣΠΑ, εφόσον η πρώτη καταχώρηση διενεργείται σε ενδιάμεσο σύστημα, τήρηση στοιχείων) καθώς και τις σχετικές προθεσμίες υποβολής στο ΟΠΣ.

γ) τους χρόνους υποβολής του Δελτίου Δήλωσης Επίτευξης Δεικτών Πράξης, πέραν της υποχρεωτικής ετήσιας.

### **Επιλογή και έγκριση πράξεων**

Στην Απόφαση Ένταξης (Χρηματοδότησης) της Πράξης στο Επιχειρησιακό Πρόγραμμα προσαρτώνται τόσο το Παράρτημα Ι «Υποχρεώσεις Δικαιούχου» όσο και το Παράρτημα ΙΙ «Ειδικές Υποχρεώσεις Δικαιούχων Πράξεων ΕΚΤ/ΠΑΝ», στα οποία παρατίθενται όλες οι υποχρεώσεις του δικαιούχου που αναλαμβάνει να τηρεί κατά την υλοποίηση της πράξης. Στις εν λόγω υποχρεώσεις συμπεριλαμβάνονται και οι σχετικές υποχρεώσεις για τη συλλογή, αποθήκευση και διαβίβαση των δεδομένων των ωφελουμένων συμμετεχόντων.

### **Παρακολούθηση και Επαλήθευση Πράξεων**

#### **Α. Διοικητική Επαλήθευση Δαπανών και Εκτέλεσης Φυσικού Αντικειμένου**

Κατά τη διοικητική επαλήθευση των δαπανών που δηλώνει ο δικαιούχος με την υποβολή του Δελτίου Δήλωσης Δαπανών, η ΔΑ εξετάζει μεταξύ άλλων και τη δυνατότητα επίτευξης του αναμενόμενου αποτελέσματος του υποέργου/της πράξης (επίτευξη των δεικτών εκροών και άμεσων αποτελεσμάτων), συνεκτιμώντας τον αριθμό των καταχωρημένων στο ΟΠΣ ΕΣΠΑ Απογραφικών Δελτίων στοιχείων συμμετεχόντων.

#### **Β. Διοικητική Επαλήθευση Επίτευξης Δεικτών Παρακολούθησης Πράξης**

Ο δικαιούχος υποχρεούται να υποβάλει το τυποποιημένο έντυπο Δελτίο Δήλωσης Επίτευξης Δεικτών Πράξης, με όλες τις πληροφορίες για την πρόοδο επίτευξης των τιμών των δεικτών της πράξης, συμπεριλαμβανομένων των δεδομένων των απογραφικών δελτίων συμμετεχόντων, από τα οποία εκτιμώνται οι τιμές όλων των δεικτών εκροών και άμεσων αποτελεσμάτων συμμετεχόντων για το ΕΚΤ/ΠΑΝ.

Το Δελτίο Δήλωσης υποβάλλεται έως το τέλος Φεβρουαρίου κάθε έτους με τα στοιχεία του προηγούμενου έτους. Ωστόσο, για τις απαιτήσεις μέτρησης δεικτών συμμετεχόντων ΕΚΤ/ΠΑΝ (δηλ. δεικτών που μετρώνται με microdata), η ΔΑ δύναται να καθορίσει μικρότερα διαστήματα εντός του έτους για τη δήλωση επίτευξης των δεικτών της πράξης από το δικαιούχο, τα οποία αποτυπώνονται στο Παράρτημα ΙΙ της Πρόσκλησης και της Απόφασης Ένταξης.

Η ΔΑ/ΕΦ επαληθεύει διοικητικά τα στοιχεία που δηλώνει ο Δικαιούχος με βάση τα καταχωρημένα στο ΟΠΣ δεδομένα ή άλλα στοιχεία που θα ζητήσει από το Δικαιούχο.

#### **Γ. Επιτόπια Επαλήθευση**

Κατά την επιτόπια επαλήθευση από τη ΔΑ στην έδρα του δικαιούχου ή στον τόπο υλοποίησης της πράξης επιβεβαιώνεται μεταξύ άλλων η τήρηση και ορθότητα των στοι-

χείων που υποβάλλει ο δικαιούχος, καθώς και η συμμόρφωση με τους όρους της Απόφασης Ένταξης – Παράρτημα II σχετικά με τα microdata.

### **Παρακολούθηση στοιχείων προόδου πράξης**

Σε περίπτωση αποκλίσεων της εκτέλεσης μιας πράξης από τους όρους της Απόφασης Ένταξης - Παράρτημα II, σχετικά με τα microdata, η ΔΑ προβαίνει σε στενότερη παρακολούθησή της, οπότε και συνεκτιμώντας τα στοιχεία συλλογής, επεξεργασίας και καταχώρησης των δεδομένων, τις αποκλίσεις και την τεκμηρίωσή τους μπορεί να προτείνει τη λήψη διορθωτικών ενεργειών.

### **Παρακολούθηση της εφαρμογής του «Ενιαίου Συστήματος Παρακολούθησης Δεικτών»**

Η παρακολούθηση της εφαρμογής του «Ενιαίου Συστήματος Παρακολούθησης Δεικτών» από τη ΔΑ, διενεργείται επίσης κατά την παρακολούθηση της προόδου του ΕΠ και της επίτευξης των δεικτών, οροσήμων και του πλαισίου επίδοσης. Η διοικητική παρακολούθηση της εφαρμογής του «Ενιαίου Συστήματος Δεικτών» διενεργείται κυρίως μέσω του Ολοκληρωμένου Πληροφοριακού Συστήματος (ΟΠΣ ΕΣΠΑ), στο οποίο θα καταχωρούνται (είτε πρωτογενώς είτε μέσω διαβίβασης δεδομένων από άλλη βάση δεδομένων) το σύνολο των στοιχείων των ωφελουμένων συμμετεχόντων.

Τέλος, η ΔΑ θα πρέπει να υποστηρίζει τους δικαιούχους των πράξεων σε ό,τι αφορά την εφαρμογή των διαδικασιών που απαιτούνται για τη συλλογή των δεδομένων συμμετεχόντων/συμπλήρωση απογραφικών δελτίων, μέσω τεχνικών συναντήσεων, συμβουλευτικών και εκπαιδευτικών δράσεων.

Τα παραπάνω αποτυπώνονται στο εγχειρίδιο των διαδικασιών συγχρηματοδοτούμενων πράξεων του συστήματος διαχείρισης και ελέγχου.

## **3.2.4 Προστασία των προσωπικών δεδομένων**

### **3.2.4.1 Βασικές αρχές**

Από τις ρυθμίσεις των Κανονισμών και τις κατευθύνσεις των μεθοδολογικών εγγράφων της Ευρωπαϊκής Επιτροπής προκύπτει η ανάγκη συνεργασίας των αρμόδιων εθνικών αρχών με τις αντίστοιχες Αρχές Προστασίας Προσωπικών Δεδομένων σε κάθε Κράτος – Μέλος της ΕΕ. Τα δεδομένα των δεικτών αποθηκεύονται σε ηλεκτρονική μορφή όπως ορίζει ο Κανονισμός 1304/2013 (άρθρο 125 παρ 2δ&ε) , ενώ ισχύουν επίσης και οι νομοθετικές διατάξεις κάθε Κ-Μ οι οποίες απορρέουν από την ενσωμάτωση στο εθνικό δίκαιο της Οδηγίας 95/46/ΕΚ «για την προστασία των φυσικών προσώπων έναντι της επεξεργασίας δεδομένων προσωπικού χαρακτήρα και για την ελεύθερη κυκλοφορία των δεδομένων αυτών». Ειδικότερα, τα δεδομένα μεμονωμένων συμμετεχόντων από τις αντίστοιχες πράξεις του ΕΚΤ είναι στοιχεία ατομικής συμμετοχής (microdata) , τα οποία αποτελούν τόσο δεδομένα προσωπικού χαρακτήρα, σύμφωνα με το άρθρο 7 της ως άνω Οδηγίας, όσο και ευαίσθητα δεδομένα, σύμφωνα με το άρθρο 8 της Οδηγίας. (Παράρτημα Ι και ΙΙ Κανονισμού 1304/2013).

Οι κανονιστικές ρυθμίσεις για τα δεδομένα των δεικτών που συλλέγονται και αποθηκεύονται στο σύστημα για τους μεμονωμένους συμμετέχοντες (microdata) αφορούν στην υποχρέωση εγγραφής όλων των μεταβλητών, τόσο αυτών που αφορούν σε απλά προσωπικά δεδομένα (δεδομένα που η επεξεργασία τους δίνει τιμές στους δείκτες που έχουν έναν αστερίσκο στο Παράρτημα Ι του Καν.του ΕΚΤ), όσο και αυτών που αφορούν σε ευαίσθητα προσωπικά δεδομένα (δεδομένα που η επεξεργασία τους δίνει τιμές στους δείκτες που έχουν δύο αστερίσκους στο Παράρτημα Ι του Καν.του ΕΚΤ). **Συνε-**



**πώς ο Κανονισμός του ΕΚΤ παρέχει τη νομιμοποιητική βάση για τη συλλογή και επεξεργασία όλων των δεδομένων από τις ΔΑ, τα οποία είναι αναγκαία για τους σκοπούς της παρακολούθησης και της αξιολόγησης.**

Ωστόσο **εάν το εθνικό δίκαιο κάθε Κ-Μ**, με το οποίο έχουν ενσωματωθεί οι διατάξεις της ως άνω Οδηγίας, ορίζει αυστηρότερες διατάξεις για την επεξεργασία των ευαίσθητων δεδομένων, δηλ. διατάξεις που ορίζουν **ως προϋπόθεση τη λήψη προηγούμενης συγκατάθεσης των ατόμων για τη συλλογή και επεξεργασία των ευαίσθητων δεδομένων τους**, δύναται να γίνει αποδεκτό από την Επιτροπή ότι οι δείκτες που μετρώνται από μεταβλητές που αφορούν τα εν λόγω δεδομένα θα μπορούσαν να μην έχουν πληρότητα στις τιμές τους (π.χ. συμμετέχοντες που θα αρνηθούν να δηλώσουν αν είναι μετανάστες ή ΑΜΕΑ ή πρώην χρήστες κλπ). Στις περιπτώσεις αυτές, θα απαιτηθεί να υπάρξουν αποδεικτικά στοιχεία ότι οι ΕΥΔ κατέβαλλαν κάθε προσπάθεια να συγκεντρώσουν και τα ευαίσθητα δεδομένα. (π.χ. ηλεκτρονικό αντίγραφο υπογεγραμμένου εγγράφου από τον κάθε συμμετέχοντα που αρνήθηκε να δώσει τα στοιχεία του).

Με βάση τα παραπάνω η Επιτροπή καλεί τα Κ-Μ να προσδιορίσουν τις διαδικασίες που θα εφαρμόσουν για **το θέμα της πιθανότητας ελλιπούς συγκέντρωσης των ευαίσθητων προσωπικών δεδομένων (και των αντίστοιχων δεικτών ΕΚΤ) στις περιπτώσεις που η εθνική νομοθεσία προσδιορίζει την προηγούμενη συγκατάθεση των ατόμων ως προϋπόθεση για τη συλλογή και επεξεργασία τους**

Σε ό,τι αφορά το **εθνικό δίκαιο της χώρας μας**, οι προϋποθέσεις για την επεξεργασία των προσωπικών δεδομένων των ατόμων προσδιορίζονται στο **Νόμο 2472/1997** (και τις τροποποιήσεις αυτού) για την προστασία του ατόμου από την επεξεργασία δεδομένων προσωπικού χαρακτήρα. Σύμφωνα με το Άρθρο 7 του Νόμου, επιτρέπεται κατ'εξάιρεση η συλλογή και επεξεργασία ευαίσθητων δεδομένων, εφόσον συντρέχουν ορισμένες προϋποθέσεις, μία εκ των οποίων είναι η συγκατάθεση του υποκειμένου.

Επίσης, σύμφωνα με τις κατευθύνσεις της Επιτροπής, το κάθε Κ-Μ σχεδιάζει το δικό του σύστημα παρακολούθησης αποφασίζοντας σε ποιο επίπεδο θα αποθηκεύονται ηλεκτρονικά τα δεδομένα ( π.χ. στο επίπεδο της Διαχειριστικής Αρχής, στο επίπεδο των Δικαιούχων, ή και στα δύο επίπεδα). Σημασία βάσει Κανονισμού έχει η απαίτηση να μπορεί η κάθε Διαχειριστική Αρχή να εκτελεί τα καθήκοντα παρακολούθησης και αξιολόγησης, σύμφωνα με τα όσα ορίζονται στο άρθρο 56 του Κανονισμού (ΕΕ) αριθ. 1303/2013 και στα άρθρα 5 και 19 και στα παραρτήματα Ι και ΙΙ του Κανονισμού του ΕΚΤ. Είναι απόφαση του κάθε Κ-Μ να προσδιορίσει αν οι ΔΑ θα έχουν άμεση πρόσβαση στα αρχεία με τα δεδομένα (micro data) κάθε πράξης αν θα τα ζητούν από κάποιο τρίτο φορέα που θα τα τηρεί (π.χ Δικαιούχο), προκειμένου να υπολογιστούν οι τιμές των αντίστοιχων δεικτών. Συνεπώς, ανάλογα με το επίπεδο στο οποίο αποθηκεύονται ηλεκτρονικά τα δεδομένα, θα πρέπει να προσδιορίζονται οι ρυθμίσεις/διαδικασίες (θεσμικές, διοικητικές, τεχνικές, οργανωτικές) για την προστασία των δεδομένων, οι υποχρεώσεις των υπηρεσιών/αρχών που θα οριστούν ως οι «υπεύθυνοι επεξεργασίας» και ως «εκτελούντες την επεξεργασία», οι διαδικασίες γνωστοποίησης της επεξεργασίας και ελέγχου από την Αρχή και κάθε άλλο θέμα σχετικά με τα δεδομένα αυτά, σύμφωνα με τις ρυθμίσεις της εθνικής νομοθεσίας κάθε Κ-Μ.

Με βάση τα παραπάνω και προκειμένου να αναπτυχθούν οι αναγκαίες εθνικές ρυθμίσεις για τη μέτρηση όλων των δεικτών συμμετεχόντων του ΕΚΤ στα ΕΠ του ΕΣΠΑ 2014-2020, στο Σχέδιο Δράσης για την εκπλήρωση της Εκ των προτέρων Αιρεσιμότητας 7 «Στατιστικά Συστήματα και Δείκτες Αποτελέσματος» συμπεριλήφθηκε και η ενέργεια **«Ανάπτυξη ρυθμίσεων για το πλαίσιο προστασίας προσωπικών δεδομένων στην παρακολούθηση του ΕΣΠΑ και των δεικτών ΕΚΤ (Οδηγία 95/46/ΕΚ)»**. Για την ενέργεια αυτή ορίστηκε η ΕΥΣΕΚΤ ως η αρμόδια υπηρεσία που θα διενεργούσε τις διαδικασίες ενημέρωσης και συνεργασίας με την Αρχή Προστασίας Δεδομένων Προσωπικού Χαρακτήρα, σε συνεργασία με τις συναρμόδιες υπηρεσίες της ΕΑΣ.

**Σημείωση :** Δεν λογίζονται ως προσωπικά δεδομένα τα στατιστικής φύσης συγκεντρωτικά στοιχεία, από τα οποία δεν μπορούν να προσδιοριστούν/ταυτοποιηθούν τα υποκείμε-

να των δεδομένων. Στην Ε. Επιτροπή δεν αποστέλλονται προσωπικά δεδομένα (micro data), αλλά οι τιμές των δεικτών που προκύπτουν από τις αθροίσεις των δεδομένων. Συνεπώς η αποστολή των στοιχείων/τιμών των δεικτών στην Επιτροπή μέσω της υποβολής των Ετήσιων Εκθέσεων είναι διαδικασίες που δεν εμπίπτουν στις αρμοδιότητες της Αρχής Προστασίας Δεδομένων Προσωπικού Χαρακτήρα.

#### **3.2.4.2 Διάκριση απλών και ευαίσθητων προσωπικών δεδομένων : Κανονισμός ΕΚΤ και ν.2472/1997**

Ο Κανονισμός του ΕΚΤ (παράρτημα Ι) παραπέμπει στα άρθρα 7 και 8 της οδηγίας 95/46/ΕΚ/ , στη βάση της οποίας προσδιορίζει με έναν αστερίσκο (\*) τους δείκτες εκκρών που περιλαμβάνουν προσωπικά δεδομένα και με δύο αστερίσκους (\*\*) τους δείκτες εκκρών που περιλαμβάνουν ευαίσθητα προσωπικά δεδομένα :

- Οι δείκτες C015, C016, C017 ορίζονται ως δείκτες για τη μέτρηση των οποίων τα δεδομένα που συλλέγονται θεωρούνται ευαίσθητα δεδομένα. Αντίστοιχα, το ίδιο ισχύει και για τους δείκτες αποτελεσμάτων CR05 και CR09 (καθώς αφορούν μειονεκτούντες συμμετέχοντες).
- Οι δείκτες C001 - C014 και ο δείκτης C018, ορίζονται ως δείκτες για τη μέτρηση των οποίων τα δεδομένα που συλλέγονται θεωρούνται απλά προσωπικά δεδομένα.

**Η παραπάνω διάκριση σχετίζεται με το κριτήριο της πληρότητας για τη μέτρηση των δεικτών συμμετεχόντων του ΕΚΤ (completeness requirement) , δηλ. με την απαίτηση για κάθε συμμετέχοντα να καταχωρούνται στο σύστημα παρακολούθησης όλα τα απλά (μη ευαίσθητα) προσωπικά δεδομένα του, προκειμένου να δύναται αυτός να μετρηθεί στους δείκτες συμμετεχόντων. Τα δεδομένα αυτά είναι : το φύλο, η εργασιακή κατάσταση, η ηλικία, το μορφωτικό επίπεδο και το είδος του νοικοκυριού στο οποίο είναι μέλος. Άρα, το φύλο και όλες οι μεταβλητές που από την επεξεργασία τους υπολογίζονται οι τιμές των δεικτών C001 – C014, θεωρούνται μεταβλητές για τις οποίες πρέπει να υπάρχει πληρότητα δεδομένων στα απογραφικά δελτία εισόδου των συμμετεχόντων προκειμένου οι συμμετέχοντες να μετρώνται στους δείκτες. Ωστόσο σύμφωνα με το Ν.2472/1997<sup>6</sup> και τις αποφάσεις της Αρχής Προστασίας Δεδομένων Προσωπικού Χαρακτήρα, στα ευαίσθητα προσωπικά δεδομένα στο δικό μας εθνικό δίκαιο, ανήκει και η ιδιότητα του ανέργου, καθώς και τα δεδομένα που αφορούν σε κοινωνική ασφάλιση και πρόνοια (π.χ. επιδόματα/παροχές). Συνεπώς, σύμφωνα με το Ν.2472/1997, α) ισχύουν οι «αυστηρές» διατάξεις για τα ευαίσθητα προσωπικά δεδομένα (δηλ. λήψη προηγούμενης συγκατάθεσης του ατόμου) και β) αυτό συνεπάγεται ότι εκτός από τους δείκτες C015 – C017, ότι και οι δείκτες εκκρών C001, C002, C008, C012, C013, C018 καθώς και ο δείκτης αποτελεσμάτων CR01 απαιτούν για τη μέτρησή τους δεδομένα που θεωρούνται ευαίσθητα, (και όχι απλά, όπως ορίζονται στον Κανονισμό του ΕΚΤ).**

Το θέμα αυτό συζητήθηκε με τους εκπροσώπους της Αρχής Προστασίας Δεδομένων Προσωπικού Χαρακτήρα<sup>7</sup>, και προτάθηκε να προβλεφθεί ειδική νομοθετική ρύθμιση που θα ορίζει ότι για όλους τους συμμετέχοντες σε πράξεις ΕΚΤ να είναι υποχρεωτική η συμπλήρωση όλων των απαιτούμενων δεδομένων, ευαίσθητων και μη, χωρίς τη λήψη της προηγούμενης συγκατάθεσής τους, προκειμένου να έχουμε πληρότητα σε όλους τους δείκτες αφενός και τη δυνατότητα να διεξάγουμε έρευνες για τους σκοπούς της αξιολόγησής αφετέρου.

<sup>6</sup> Η έννοια των ευαίσθητων δεδομένων είναι «ανοιχτή» και ότι παρά τα όσα ορίζει η Οδηγία 95/46/ΕΚ/, τα Κ-Μ μπορούν να αποκλίνουν «επί το αυστηρότερον» στον προσδιορισμό κάποιων κατηγοριών στο εθνικό τους δίκαιο, λαμβάνοντας υπόψη και τις αποφάσεις του Συμβουλίου της Ευρώπης. Αυτό έχει συμβεί στην περίπτωση της Ελλάδας.

<sup>7</sup> Συνάντηση με την Αρχή στις 9.10. 2014 (Ενημερωτικό σημείωμα ΕΥΣΕΚΤ 30.10.2014)

Στο πλαίσιο αυτό, αποφασίστηκε ότι θα πρέπει να προσδιορίζονται οι σχετικές διαδικασίες ώστε οι ωφελούμενοι να δεσμεύονται ότι όλα τα δεδομένα που θα συλλέγονται από αυτούς α) θα είναι αληθή και β) να αποδέχονται τους σκοπούς για τους οποίους τα δεδομένα αυτά συγκεντρώνονται και γίνονται αντικείμενο επεξεργασίας από τις αρμόδιες υπηρεσίες. Επισημάνθηκε ότι είναι σημαντικό να ενημερώνονται<sup>8</sup> οι συμμετέχοντες ότι τα στοιχεία τους θα τυγχάνουν επεξεργασίας όχι μόνο για το σκοπό της συμπλήρωσης των τιμών των δεικτών αλλά και για τη διενέργεια ερευνών/μελετών για τους σκοπούς της αξιολόγησης, ώστε οι ερευνητές που θα κληθούν να σχεδιάσουν τα δείγματα των ερευνών να μπορούν να έχουν πρόσβαση στα προσωπικά δεδομένα των συμμετεχόντων.

Με βάση τα παραπάνω συμφωνήθηκε να ενσωματωθούν οι σχετικές διατυπώσεις στα ερωτηματολόγια που συμπληρώνουν οι συμμετέχοντες σε όλες τις αντίστοιχες πράξεις του ΕΚΤ (δηλ. τα ερωτηματολόγια που συμπληρώνονται από τους συμμετέχοντες κατά την είσοδό τους και κατά την έξοδό τους από τις πράξεις του ΕΚΤ, και τα οποία αντιστοιχούν στα πεδία που καταχωρούνται στο ΟΠΣ από τα απογραφικά δελτία εισόδου και εξόδου αντίστοιχα).

Συμφωνήθηκε επίσης οι δυνατότητες απαντήσεων στα ερωτηματολόγια να είναι ΝΑΙ ή ΟΧΙ και να μην υπάρχει η δυνατότητα απάντησης ΔΕΝ ΑΠΑΝΤΩ, εφόσον ζητείται η υποχρεωτική συμπλήρωση των ερωτηματολογίων σε όλα τα πεδία.

Η διατύπωση που υπάρχει σε κάθε ερωτηματολόγιο (ήδη εφαρμόστηκε από τις πρώτες εμπροσθοβαρείς δράσεις του ΕΠΑΝΑΔ ΔΒΜ) είναι η εξής :

*Αγαπητέ κύριε/κυρία,*

*Συνημμένα θα βρείτε ερωτηματολόγιο που αφορά στο πρόγραμμα ..... στο οποίο συμμετέχετε («συμμετείχατε» στα ερωτηματολόγια εξόδου).*

*Καθώς το πρόγραμμα συγχρηματοδοτείται από την Ευρωπαϊκή Ένωση, είναι υποχρεωτική η συλλογή στοιχείων για τους ωφελούμενους, γι' αυτό παρακαλούμε για τη συμπλήρωσή του **σε όλα τα πεδία**.*

*Παράλληλα θα θέλαμε να σας ενημερώσουμε ότι τα δεδομένα των απαντήσεών σας θα αποτελέσουν αντικείμενο επεξεργασίας από τις αρμόδιες υπηρεσίες (Ειδική Υπηρεσία Διαχείρισης....., όνομα αντίστοιχου Δικαιούχου) για το σκοπό της παρακολούθησης του προγράμματος, προκειμένου να εξαχθούν στατιστικά στοιχεία (δείκτες) και για το σκοπό των προβλεπόμενων ερευνών και αξιολογήσεων, σύμφωνα με τις ισχύουσες νομοθετικές διατάξεις του ΕΚΤ. Επίσης, σύμφωνα με τα οριζόμενα στα άρθρα 11,12 και 13 του Ν. 2472/97 για την προστασία του ατόμου από την επεξεργασία δεδομένων προσωπικού χαρακτήρα, διατηρείτε τα δικαιώματα ενημέρωσης, πρόσβασης και αντίρρησης.*

*Ευχαριστούμε εκ των προτέρων για την ανταπόκριση.*

### **3.2.4.3 Νέες νομοθετικές ρυθμίσεις : Ν.4403/2016 (ΦΕΚ 125/Α/7.7.2016)**

Στο πλαίσιο της συνεργασίας των αρμόδιων υπηρεσιών της Εθνικής Αρχής Συντονισμού με την Αρχή Προστασίας Δεδομένων Προσωπικού Χαρακτήρα συμφωνήθηκαν<sup>9</sup> ειδικές νομοθετικές ρυθμίσεις που επιτρέπουν, με το μικρότερο δυνατό διοικητικό βάρος, τη συλλογή και επεξεργασία όλων των δεδομένων που απαιτούνται από τον Κανονισμό του ΕΚΤ (απλών και ευαίσθητων) τόσο για το σκοπό της παρακολούθησης (monitoring) όσο και για το σκοπό της αξιολόγησης (evaluation).

<sup>8</sup> Η σημασία της προηγούμενης ενημέρωσης των ωφελουμένων για τους σκοπούς για τους οποίους συλλέγονται και τυγχάνουν επεξεργασίας τα προσωπικά τους δεδομένα προκύπτει από τις σχετικές διατάξεις του Ν.2472/1997 για «τα δικαιώματα του υποκειμένου των δεδομένων».

<sup>9</sup> Συνάντηση με την Αρχή στις 19.10.2015 (Ενημερωτικό Σημείωμα ΕΥΣΕΚΤ 30.10.2015)

Οι ρυθμίσεις αυτές συμπεριλήφθηκαν στο άρθρ.14 παρ.10 του Ν. 4403/2016 (ΦΕΚ Α 125/7.7.2016) και προστίθενται στο άρθρο 54Α του Ν.4314/2014 (Νόμος ΕΣΠΑ) ως εξής :

1. Το Υπουργείο Οικονομίας, Ανάπτυξης και Τουρισμού υπέχει θέση «Υπεύθυνου Επεξεργασίας», σύμφωνα με τα οριζόμενα στις διατάξεις του άρθρου 2 στοιχείο ζ' του Ν. 2472/1997 για τα δεδομένα προσωπικού χαρακτήρα των συμμετεχόντων σε πράξεις που συγχρηματοδοτούνται από το Ευρωπαϊκό Κοινωνικό Ταμείο και υλοποιούνται στο πλαίσιο των επιχειρησιακών προγραμμάτων, σύμφωνα με τις οικείες διατάξεις.
2. Οι Ειδικές Υπηρεσίες του παρόντος Νόμου, εκτός των Ειδικών Υπηρεσιών που υπάγονται στο Υπουργείο Οικονομίας, Ανάπτυξης και Τουρισμού, το οποίο υπέχει θέση «Υπεύθυνου επεξεργασίας» και επεξεργάζεται άμεσα τα δεδομένα κατά την προηγούμενη παράγραφο, οι Ενδιάμεσοι Φορείς που διαχειρίζονται τα Επιχειρησιακά Προγράμματα που συγχρηματοδοτούνται από το Ευρωπαϊκό Κοινωνικό Ταμείο, καθώς και οι Δικαιούχοι που έχουν την ευθύνη για την υλοποίηση των πράξεων που συγχρηματοδοτούνται από το Ευρωπαϊκό Κοινωνικό Ταμείο υπέχουν θέση «Εκτελούντος την Επεξεργασία» για λογαριασμό του «Υπεύθυνου Επεξεργασίας», σύμφωνα με τα οριζόμενα στις διατάξεις του άρθρου 2 στοιχείο η' του Ν. 2472/1997. Οι εν λόγω Ειδικές Υπηρεσίες, Ενδιάμεσοι Φορείς και Δικαιούχοι υποχρεούνται να συμμορφώνονται πλήρως προς τις διατάξεις της κείμενης νομοθεσίας για το σκοπό της εφαρμογής και υλοποίησης των πράξεων που συγχρηματοδοτούνται από το Ευρωπαϊκό Κοινωνικό Ταμείο, συμπεριλαμβανομένων των διατάξεων για την προστασία των δεδομένων προσωπικού χαρακτήρα των προσώπων που συμμετέχουν στις πράξεις αυτές ως ωφελούμενοι.
3. Η επεξεργασία απλών και ευαίσθητων δεδομένων προσωπικού χαρακτήρα, σύμφωνα με τα οριζόμενα στις διατάξεις του άρθρου 2 του Ν. 2472/1997, επιτρέπεται χωρίς τη συγκατάθεση των υποκειμένων τους που συμμετέχουν ως άμεσα ωφελούμενοι από τις πράξεις που συγχρηματοδοτούνται από το Ευρωπαϊκό Κοινωνικό Ταμείο στο πλαίσιο των οικείων επιχειρησιακών προγραμμάτων, για τους σκοπούς της υλοποίησης των προγραμμάτων αυτών και της άσκησης αξιολόγησης και ελέγχου ως προς την εν λόγω υλοποίηση».

Οι ρυθμίσεις αυτές είναι πολύ σημαντικές για τη μέτρηση των δεικτών ΕΚΤ σε όλα τα ΕΠ :

**Πρώτον**, επιτρέπουν στις αρμόδιες υπηρεσίες (ΔΑ, Δικαιούχοι, Ενδιάμεσοι Φορείς, Ειδικές Υπηρεσίες ΕΑΣ) να επεξεργάζονται, στο πλαίσιο των αρμοδιοτήτων τους, τα απαιτούμενα προσωπικά δεδομένα των συμμετεχόντων από τις πράξεις που συγχρηματοδοτεί το ΕΚΤ σε όλα τα ΕΠ αυτής της προγραμματικής περιόδου, χωρίς να υποβάλλονται η κάθε υπηρεσία και ο κάθε φορέας χωριστά στις διαδικασίες γνωστοποίησης και αδειοδότησης αρχείων που ορίζει ο Ν.2472/1997 για την προστασία του ατόμου από την επεξεργασία των προσωπικών δεδομένων. Ο νέος Νόμος ορίζει ως μοναδικό «Υπεύθυνο Επεξεργασίας» το Υπουργείο Οικονομίας και Ανάπτυξης και συνεπώς η Αρχή Προστασίας θα εκδώσει μία άδεια για το Υπουργείο.

**Δεύτερον**, επιτρέπεται η συλλογή και επεξεργασία όλων των δεδομένων (συμπεριλαμβανομένων και των ευαίσθητων), χωρίς τη συγκατάθεση των υποκειμένων τους. Συνεπώς επιτρέπεται η υποχρεωτική συμπλήρωση από τους συμμετέχοντες όλων των δεδομένων που τους ζητούνται για τη μέτρηση όλων των κοινών δεικτών του ΕΚΤ έτσι ώστε να εξασφαλίζεται η πληρότητα όλων των στοιχείων από τα απογραφικά δελτία για κάθε συμμετέχοντα.

**Τρίτον**, καθώς ο ο νόμος ορίζει ότι τα προσωπικά δεδομένα γίνονται αντικείμενο επεξεργασίας από τις αρμόδιες υπηρεσίες και για το σκοπό της αξιολόγησης, εξασφαλίζεται η πρόσβαση των αξιολογητών στα απαιτούμενα στοιχεία, χωρίς να απαιτείται η προηγούμενη συγκατάθεση των ωφελουμένων.

Επισημαίνεται ότι σύμφωνα με το σημείο 2 της νομοθετικής ρύθμισης, όλοι οι φορείς/υπηρεσίες που συλλέγουν και επεξεργάζονται τα προσωπικά δεδομένα των συμμετεχόντων οφείλουν να τα συλλέγουν κατά τρόπο θεμιτό και νόμιμο, να επιλέγουν για τη διεξαγωγή της επεξεργασίας των δεδομένων αυτών πρόσωπα με αντίστοιχα επαγγελματικά προσόντα που παρέχουν επαρκείς εγγυήσεις από πλευράς τεχνικών γνώσεων και προσωπικής ακεραιότητας για την τήρηση του απορρήτου, καθώς και να λαμβάνουν τα κατάλληλα οργανωτικά και τεχνικά μέτρα για την ασφάλεια των δεδομένων και την προστασία τους από τυχαία ή αθέμιτη καταστροφή, τυχαία απώλεια, αλλοίωση, απαγορευμένη διάδοση ή πρόσβαση και κάθε άλλη μορφή αθέμιτης επεξεργασίας.

Στις 4.11.2016, με το υπ.αρ πρωτ. 160ικ.1061/ΕΥΣΕΚΤ έγγραφο, υποβλήθηκαν από το Υπουργείο Οικονομίας και Ανάπτυξης τα απαιτούμενα Έντυπα προς την Αρχή Προστασίας Δεδομένων Προσωπικού Χαρακτήρα, στο πλαίσιο της γνωστοποίησης τήρησης αρχείου (άρθρ. 6 του Ν.2472/1997). Συνυποβλήθηκαν σε ηλεκτρονική μορφή και τα ζητούμενα αρχεία με την περιγραφή της πολιτικής ασφαλείας και την περιγραφή της πολιτικής πρόσβασης χρηστών για το ΟΠΣ και το ΠΣΚΕ.

### 3.3 Μέτρηση δεικτών αποτελέσματος του ΕΤΠΑ και του Ταμείου Συνοχής

#### 3.3.1 Παρακολούθηση των τιμών προόδου

Η απαίτηση της γενικής αιρεσιμότητας για προσδιορισμό των **φορέων** που είναι υπεύθυνοι για τη συλλογή στατιστικών δεδομένων για κάθε δείκτη (*"...It precises which body is responsible for collecting statistical data for each indicator"*) αντιμετωπίζεται με τον καθορισμό της «Πηγής» ανά δείκτη αποτελέσματος στους πίνακες 3 και 4 των εγκεκριμένων ΕΠ. Περισσότερες πληροφορίες για τον κάθε φορέα (όπως web-links, στοιχεία επικοινωνίας υπευθύνων του φορέα κλπ) περιλαμβάνονται στο Δελτίο Ταυτότητας Δείκτη.

Η απαίτηση της γενικής αιρεσιμότητας για προσδιορισμό των διαθέσιμων **πόρων** (*"...It indicates what are the available resources for the responsible body to carry out its tasks"*) αντιμετωπίζεται κυρίως στο πλαίσιο του προτεινόμενου μηχανισμού στατιστικής επικύρωσης (βλ. σχετικό κεφάλαιο κατωτέρω), όπου σε περιπτώσεις εκτός της ΕΛ.ΣΤΑΤ., σχεδιάζεται η υπογραφή σχετικών συμφωνιών συνεργασίας της ΕΑΣ με φορείς που παρέχουν διοικητικά δεδομένα, και προσδιορίζεται η υποχρέωσή τους να ορίσουν τους σχετικούς πόρους (πχ. ανθρώπινο δυναμικό).

Η μέτρηση της προόδου των **δεικτών αποτελέσματος** στα ΕΤΠΑ/ΤΣ γίνεται με βάση τα στοιχεία που αντλεί η Δ.Α. από τον φορέα που έχει οριστεί ως **Πηγή** ('source') για κάθε δείκτη. Αναλυτικότερα:

- Για κάθε δείκτη που επιλέγεται αρχικά, η Δ.Α. ακολουθεί υποχρεωτικά τη διαδικασία στατιστικής επικύρωσης των δεικτών αποτελέσματος σε συνεργασία με την ΕΑΣ (βλ. κεφ. 7 – στατιστική επικύρωση).
- Η μέτρηση των τιμών προόδου (στη συχνότητα που έχει οριστεί για κάθε δείκτη) γίνεται με ευθύνη της Δ.Α. (Μονάδα Α) με στοιχεία που συλλέγει απευθείας από την 'πηγή'.

Οι τιμές προόδου των δεικτών αποτελέσματος ΕΤΠΑ/ΤΣ καταχωρούνται στην SFC2014 από τις Δ.Α. στο πλαίσιο της υποβολής των Ετησίων Εκθέσεων των ΕΠ. Τα στοιχεία είναι διαθέσιμα στο ΟΠΣ ΕΣΠΑ σε συνέχεια της διαδικασίας υποβολής των Ετησίων Εκθέσεων στην SFC2014 στο πλαίσιο της διασύνδεσης των δύο συστημάτων.

### 3.3.2 Συλλογή στοιχείων για τη μέτρηση της συνεισφοράς πράξεων στην επίτευξη ειδικών στόχων – δεικτών αποτελέσματος

Η εφαρμογή της προσέγγισης «προσανατολισμός στα αποτελέσματα» (result orientation) **στο επίπεδο των πράξεων** είναι βασικό στοιχείο του συστήματος παρακολούθησης. Για την ανταπόκριση στις σχετικές κανονιστικές απαιτήσεις και ειδικότερα:

- Της γενικής αιρεσιμότητας 7/Κριτήριο 6:  
*“...Procedures in place to ensure that all operations financed by the programme adopt an effective system of indicators...- There is a description of how data necessary to evaluate the contribution of the operations to the specific objectives will be collected and made available on time.”*
- του Κανονισμού ΕΕ 1303/2013 (άρθρο 125):  
*3. Όσον αφορά την επιλογή των πράξεων, η διαχειριστική αρχή: α) συντάσσει και, μετά την έγκρισή τους, εφαρμόζει τις κατάλληλες διαδικασίες και κριτήρια επιλογής που:*  
*ι) διασφαλίζουν τη συμβολή των πράξεων στην επίτευξη των ειδικών στόχων και των αποτελεσμάτων της σχετικής προτεραιότητας.*
- καθώς και του Κανονισμού ΕΕ 480/2014, αναφορικά με τις πληροφορίες που απαιτείται να τηρούνται σε ηλεκτρονική μορφή σε επίπεδο πράξης (άρθρο 24 και Παράρτημα ΙΙΙ) και ειδικότερα:  
*“...35. Name and unique identifier for each of the common and programme specific result indicators relevant for the operation, or where required by the Fund-specific rules, name and unique identifier for each common result indicator, broken down by gender where applicable 36. Measurement unit for each result indicator 37. Baseline value for each result indicator provided [Not applicable to the ESF] 38. Target value for the result indicator provided, where applicable broken down by gender [Not applicable to the ERDF and the Cohesion Fund] 39. Measurement unit for each result target and baseline value 40. Achievement level of each result indicator provided for each calendar year, where applicable broken down by gender [Not applicable to the ERDF and the Cohesion Fund]”*

Για την εκπλήρωση των παραπάνω απαιτήσεων, στο Σύστημα Διαχείρισης & Ελέγχου εισήχθησαν οι εξής προβλέψεις:

Κάθε **Πρόσκληση υποβολής προτάσεων προς Δικαιούχους** περιλαμβάνει ρητή αναφορά στους ειδικούς στόχους και τους αντίστοιχους δείκτες αποτελέσματος (με τις τιμές στόχους) στην επίτευξη των οποίων απαιτείται να συμβάλλει.

Επίσης, κατά την αξιολόγηση των προτάσεων για την επιλογή των προς **ένταξη πράξεων**, **εξετάζεται από την ΔΑ η εκπλήρωση των ακόλουθων κριτηρίων:**

- **Αναγκαιότητα υλοποίησης της πράξης:** Εξετάζεται η τεκμηρίωση στο ΤΔΠ για την αναγκαιότητα υλοποίησης της πράξης και ο τρόπος με τον οποίο η προτεινόμενη πράξη συμβάλλει στην αντιμετώπιση της ανάγκης ή προβλήματος που έχει εντοπιστεί και του ειδικού στόχου που έχει προσδιοριστεί.
- **Αποτελεσματικότητα:** Εξετάζεται η συμβολή της προτεινόμενης πράξης στην επίτευξη των στόχων που έχουν τεθεί σε επίπεδο δεικτών, όπως προσδιορίζονται στην Πρόσκληση.
- **Αποδοτικότητα:** Εξετάζεται η σχέση των αναμενόμενων εκροών της προτεινόμενης πράξης με τον αντίστοιχο προϋπολογισμό βάσει της οποίας υπολογίζεται το μοναδιαίο κόστος ανά μονάδα του δείκτη εκροής από την υλοποίησή της.

Τέλος, κάθε Τεχνικό Δελτίο Πράξης περιλαμβάνει πεδία με σχετική αναφορά στους ειδικούς στόχους και στους δείκτες αποτελέσματος. Παράλληλα, στην απόφαση ένταξης της πράξης παρατίθενται οι δείκτες εκροών που θα επιτευχθούν με την ολοκλήρωση της πράξης. Για τους δείκτες αποτελέσματος του ΕΤΠΑ και Ταμείου Συνοχής η σχετική αναφορά περιλαμβάνεται όπως στο επίπεδο της πρόσκλησης (με την τιμή βάσης του εγκεκριμένου ΕΠ και με τιμή στόχο όπου αυτή προκύπτει από την υλοποίηση της πράξης). Στο ΕΚΤ η τιμή στόχος ορίζεται από το Δικαιούχο.

### **3.4 Απαιτήσεις για τη μέτρηση κοινών δεικτών μακροπρόθεσμων αποτελεσμάτων ΕΚΤ και ΠΑΝ**

#### **3.4.1 Βασικές αρχές**

Οι κοινοί δείκτες μακροπρόθεσμων αποτελεσμάτων είναι δείκτες συμμετεχόντων. Η συλλογή/καταχώρηση των δεδομένων για τη μέτρησή τους υπόκειται στις ίδιες κανονιστικές απαιτήσεις όπως και για τους κοινούς δείκτες εκροών και άμεσων αποτελεσμάτων συμμετεχόντων, δηλ. πρέπει να καταχωρούνται και να αποθηκεύονται ως δεδομένα μεμονωμένων συμμετεχόντων (individual participant data) : Αυτό δεν σημαίνει ότι τα δεδομένα τους θα πρέπει να καταχωρούνται στην ίδια βάση δεδομένων ώστε να είναι συνδεδεμένα με τα δεδομένα των συμμετεχόντων από τα οποία προκύπτουν οι τιμές των κοινών δεικτών εκροών και άμεσων αποτελεσμάτων, αλλά δύναται να αποθηκεύονται σε άλλο πεδίο του πληροφοριακού συστήματος.

Οι δείκτες αυτοί αποτυπώνουν την κατάσταση των συμμετεχόντων **6 μήνες μετά τη λήξη της συμμετοχής τους στην πράξη**, μετρούν δηλ. κατά πόσο έχει επέλθει αλλαγή **σε σχέση με την κατάσταση που είχαν οι συμμετέχοντες όταν εισήλθαν στην πράξη**. Η αλλαγή αυτή (το αποτέλεσμα που μετρούν) συμβαίνει από τότε που οι συμμετέχοντες εξήλθαν από την πράξη και ισχύει έως 6 μήνες μετά. Συνεπώς τα δεδομένα για τη μέτρηση των εν λόγω δεικτών δεν μπορούν να συλλεχθούν νωρίτερα από το 6μηνο μετά την ημερομηνία εξόδου του συμμετέχοντα από την πράξη (ημερομηνία που καταγράφεται στα απογραφικά δελτία εξόδου που καταχωρούνται στο ΟΠΣ).

#### **Οι δείκτες μακροπρόθεσμων αποτελεσμάτων ΕΚΤ είναι οι εξής τέσσερις (Παράρτημα Ι Καν. ΕΚΤ) :**

1. CR06 Συμμετέχοντες που κατέχουν θέση απασχόλησης, συμπεριλαμβανομένης της αυτοαπασχόλησης, εντός έξι μηνών από τη λήξη της συμμετοχής τους.
2. CR07 Συμμετέχοντες με βελτιωμένη κατάσταση στην αγορά εργασίας εντός έξι μηνών από τη λήξη της συμμετοχής τους.
3. CR08 Συμμετέχοντες άνω των 54 ετών που κατέχουν θέση απασχόλησης, συμπεριλαμβανομένης της αυτοαπασχόλησης, εντός έξι μηνών από τη λήξη της συμμετοχής τους.
4. CR09 Μειονεκτούντες συμμετέχοντες που κατέχουν θέση απασχόλησης, συμπεριλαμβανομένης της αυτοαπασχόλησης, εντός έξι μηνών από τη λήξη της συμμετοχής τους.

#### **Οι δείκτες μακροπρόθεσμων αποτελεσμάτων μόνο για την ΠΑΝ είναι οι εξής τρεις (Παράρτημα ΙΙ Καν. ΕΚΤ) :**

1. CR10Υ Συμμετέχοντες σε συνεχιζόμενη εκπαίδευση, σε προγράμματα κατάρτισης που οδηγούν σε επαγγελματικό προσόν, μαθητεία ή πρακτική άσκηση εντός έξι μηνών από τη λήξη της συμμετοχής τους.

2. CR11Y Συμμετέχοντες που εργάζονται εντός έξι μηνών από τη λήξη της συμμετοχής τους.
3. CR12Y Συμμετέχοντες που αυτοαπασχολούνται εντός έξι μηνών από τη λήξη της συμμετοχής τους.

Οι κοινοί δείκτες μακροπρόθεσμων αποτελεσμάτων των Παραρτημάτων Ι και ΙΙ του Κανονισμού ΕΚΤ (4 δείκτες παραρτήματος Ι και 3 δείκτες ΠΑΝ Παραρτήματος ΙΙ) δεν απαιτούν υποχρεωτικά τη συλλογή δεδομένων για όλους τους συμμετέχοντες (microdata), αλλά μετρώνται στη βάση ερευνών με **αντιπροσωπευτικά δείγματα συμμετεχόντων στο επίπεδο της κάθε επενδυτικής προτεραιότητας**. Ωστόσο η μέτρηση των εν λόγω δεικτών **μπορεί να στηριχθεί σε συλλογή δεδομένων για όλους τους συμμετέχοντες** όπως ισχύει δηλ. για τη μέτρηση των κοινών δεικτών εκροών και άμεσων αποτελεσμάτων συμμετεχόντων: α) σε περιπτώσεις επενδυτικών προτεραιοτήτων με συνολικά μικρό αριθμό συμμετεχόντων, καθώς στις περιπτώσεις αυτές ενδέχεται να είναι δύσκολος ο σχεδιασμός δειγμάτων που θα είναι και αντιπροσωπευτικά και που θα έχουν ικανό μέγεθος ώστε συνδυάζοντας τις διαφορετικές μεταβλητές να δίνουν αξιόπιστα ευρήματα/τιμές και β) σε περιπτώσεις που υπάρχουν διοικητικές πηγές από τις οποίες μπορούν να αντληθούν τα στοιχεία για κάθε συμμετέχοντα. Στην περίπτωση αυτή πρέπει να εξασφαλίζεται ότι οι διοικητικές πηγές περιλαμβάνουν δεδομένα για όλους τους συμμετέχοντες και ότι αυτά συνάδουν με τους ορισμούς των δεικτών.

Για να είναι στατιστικά αντιπροσωπευτικό το δείγμα για κάθε δείκτη θα πρέπει να πληρούνται ορισμένα βασικά κριτήρια <sup>10</sup>

Να καλύπτει /να αντλείται από το σύνολο του πληθυσμού των συμμετεχόντων, ο οποίος είναι σχετικός με τον κάθε δείκτη και να καλύπτει τα διάφορα χαρακτηριστικά του πληθυσμού στις επιμέρους μεταβλητές : εργασιακό καθεστώς, ηλικία, εκπαιδευτικό επίπεδο και είδος νοικοκυριού συμμετέχοντα (δηλ. όλα τα δεδομένα που είναι καταχωρημένα για τη μέτρηση των δεικτών εκροών).

1. Ο κάθε δείκτης έχει συγκεκριμένο πληθυσμό αναφοράς και τα δείγματα πρέπει να είναι αντιπροσωπευτικά του πληθυσμού αυτού :
  - ο δείκτης CR06 έχει πληθυσμό αναφοράς όσους ήταν άνεργοι ή οικονομικά μη ενεργοί όταν εισήλθαν στις πράξεις
  - ο δείκτης CR07 έχει πληθυσμό αναφοράς όσους ήταν εργαζόμενοι όταν εισήλθαν στις πράξεις
  - ο δείκτης CR08 έχει πληθυσμό αναφοράς όσους ήταν άνω των 54 ετών και άνεργοι ή οικονομικά μη ενεργοί όταν εισήλθαν στις πράξεις
  - ο δείκτης CR09 έχει πληθυσμό αναφοράς όσους ήταν μειονεκτούντα άτομα και άνεργοι ή οικονομικά μη ενεργοί όταν εισήλθαν στις πράξεις

Επίσης θα πρέπει να εξασφαλίζεται ότι τα δεδομένα για τη μέτρηση του κάθε δείκτη θα κατηγοριοποιούνται ανά φύλο, επενδυτική προτεραιότητα και κατηγορία περιφέρειας, καθώς αυτή είναι η απαιτούμενη κατηγοριοποίηση των τιμών τους στις Ετήσιες Εκθέσεις.

2. Θεωρείται καλή πρακτική η αντιπροσωπευτικότητα των δειγμάτων να περιλαμβάνει και την περιφερειακή διάσταση, σε ένα επίπεδο πιο κάτω από αυτό του ΕΠ (NUTS level 3 για ΕΠ που είναι οργανωμένα σε επίπεδο NUTS2).

<sup>10</sup> βλ. ενότητα 4.6.1. του μεθοδολογικού εγγράφου της Ε.Επιτροπής : Programming Period 2014-2020 , Monitoring and Evaluation of European Cohesion Policy, ESF, Annex D - Practical Guidance on data collection and validation, May 2016). Βλ. επίσης επίσης νέο web tool που σχεδιάστηκε από τη DG EMPL και το CRIE για τον υπολογισμό των δειγμάτων που απαιτούνται για τη μέτρηση των τιμών όλων των κοινών δεικτών μακροπρόθεσμων αποτελεσμάτων ΕΚΤ και ΠΑΝ (Μάρτιος 2017).



3. Το μέγεθος των δειγμάτων πρέπει να είναι αρκετά μεγάλο, ώστε από αυτό να προκύπτουν αξιόπιστα αποτελέσματα από τη μέτρηση των δεικτών, έχοντας λάβει υπόψη το ποσοστό των ενδεχόμενων αρνήσεων (level of non-response). Σε ό,τι αφορά το περιθώριο στατιστικού σφάλματος, απόλυτη αξιοπιστία τιμών θεωρείται ότι δίνεται όταν δεν ξεπερνά τις 2 ποσοστιαίες μονάδες με διάστημα εμπιστοσύνης 95% (i.e confidence interval of length 4 percentage points) . Εκτιμήσεις με στατιστικό σφάλμα που ξεπερνά τις 2 ποσοστιαίες μονάδες και είναι μικρότερο από 5 ποσοστιαίες μονάδες θεωρούνται λιγότερο αξιόπιστες, ενώ εκτιμήσεις με στατιστικό σφάλμα που ξεπερνά τις 5 ποσοστιαίες μονάδες θεωρούνται όχι επαρκώς αξιόπιστες αν το υποσύνολο συμμετεχόντων αντιστοιχεί σε περισσότερο από το 10% του πληθυσμού. Το μέγεθος του δείγματος και ο αριθμός των απαντημένων ερωτηματολογίων θα πρέπει να περιλαμβάνονται μαζί με τις τιμές των δεικτών στις Ετήσιες Εκθέσεις.
4. Ο σχεδιασμός αντιπροσωπευτικών δειγμάτων προϋποθέτει πρόσβαση στο σύστημα τήρησης/αποθήκευσης των δεδομένων όλων των συμμετεχόντων (microdata/ΟΠΣ) που αποτελούν τον αντίστοιχο πληθυσμό για τη μέτρηση του κάθε δείκτη. Μετά το σχεδιασμό του δείγματος πρέπει να είναι δυνατή, για τα άτομα που θα έχουν επιλεγεί να αποτελούν το δείγμα, η πρόσβαση των αρμόδιων φορέων (ΔΑ, ερευνητές) στα προσωπικά στοιχεία τους (ονοματεπώνυμο, τηλέφωνο επικοινωνίας , e-mail), τα οποία είναι απαραίτητα για τη διενέργεια της έρευνας. Για τις διαδικασίες αυτές ισχύουν τα όσα ορίζονται με βάση τη νομοθεσία για την προστασία των προσωπικών δεδομένων και τα δικαιώματα πρόσβασης χρηστών (βλ. ενότητα 3.2.3.5 στο παρόν έγγραφο).

**Η Ε. Επιτροπή συστήνει ο σχεδιασμός των δειγμάτων και των ερωτημάτων των ερευνών που θα διενεργηθούν για τη μέτρηση των δεικτών μακροπρόθεσμων αποτελεσμάτων, να εκπονηθούν από ανεξάρτητους ειδικούς εμπειρογνώμονες με την απαιτούμενη στατιστική τεχνογνωσία, προκειμένου να εξασφαλίζεται η αξιοπιστία των τιμών των δεικτών.**

**Αναφορά τιμών στις Ετήσιες Εκθέσεις :** Δύο είναι οι χρονικές στιγμές αναφοράς των τιμών των κοινών δεικτών μακροπρόθεσμων αποτελεσμάτων ΕΚΤ : Στην Ετήσια Έκθεση που υποβάλλεται το 2019 και στην Τελική Ετήσια Έκθεση που υποβάλλεται το 2025.

- Τα δείγματα για τη μέτρηση των δεικτών της Έκθεσης που υποβάλλεται το 2019 θα πρέπει να καλύπτουν τους συμμετέχοντες που εξήλθαν από τις πράξεις από την αρχή της προγραμματικής περιόδου έως τα μέσα του 2018.
- Τα δείγματα για τη μέτρηση των δεικτών της Έκθεσης που υποβάλλεται το 2025 θα πρέπει να καλύπτουν τους συμμετέχοντες που εξήλθαν από τις πράξεις από τα μέσα του 2018 έως το τέλος του 2023. Σε αυτή την περίπτωση και για την καλύτερη ποιότητα των δεδομένων/τιμών των δεικτών συστήνεται να σχεδιαστούν δύο επιμέρους ξεχωριστά/μη επικαλυπτόμενα δείγματα.

Συστήνεται από την Επιτροπή η συλλογή των στοιχείων μέσω των ερευνών να πραγματοποιείται συχνότερα, π.χ. (κάθε διετία ή τριετία) ώστε να αυξάνουν οι πιθανότητες ανταπόκρισης/απάντησης από τους ωφελούμενους αλλά και η αξιοπιστία των αποτελεσμάτων, καθώς θα καλούνται να δώσουν πληροφόρηση για δεδομένα σε χρονικές περιόδους που δεν είναι πολύ μακριά από την ημερομηνία εξόδου τους από την πράξη.

**Για την ΠΑΝ απαιτείται κάθε χρόνο μέτρηση των μακροπρόθεσμων δεικτών του Παραρτήματος II του Καν. του ΕΚΤ στη βάση δειγμάτων συμμετεχόντων που εξέρχονται από τις πράξεις στο μέσο κάθε έτους.** <sup>11</sup>(δηλ. μέτρηση με βάση δείγματα συμμετεχόντων σε ετή-

<sup>11</sup> Οι μακροπρόθεσμοι δείκτες αποτελεσμάτων της ΠΑΝ εκτιμήθηκαν στη βάση δείγματος συμμετεχόντων που εξήλθαν από τις αντίστοιχες πράξεις έως 30.6.2015 , στο πλαίσιο της πρώτης μελέτης αξιολόγησης της ΠΑΝ με Αναθέτουσα Αρχή την ΕΥΔ ΕΠΑΝΑΔ - ΔΒΜ .

σια βάση). Οι δείκτες του Παραρτήματος Ι ισχύουν και για τις πράξεις της ΠΑΝ, με συχνότητα μέτρησης όπως ισχύει για όλες τις πράξεις του ΕΚΤ.

### **3.4.2 Ενέργειες για τη μέτρηση των δεικτών μακροπρόθεσμων αποτελεσμάτων ΕΚΤ**

Στο πλαίσιο του Μνημονίου Συνεργασίας που υπεγράφη τον Φεβρουάριο του 2016 μεταξύ της ΕΑΣ και της ΕΛΣΤΑΤ, η ΕΛΣΤΑΤ ενημερώθηκε από τις αρμόδιες υπηρεσίες ΕΥΣΕΚΤ/ΕΥΣΣΑ για τις απαιτήσεις μέτρησης των δεικτών μακροπρόθεσμων αποτελεσμάτων ΕΚΤ, για τις οποίες ζητήθηκε η συμβολή της. Συμφωνήθηκε ότι η ΕΛΣΤΑΤ θα αναλάβει για όλα τα ΕΠ (στις αντίστοιχες επενδυτικές προτεραιότητες) το σχεδιασμό των δειγμάτων για τη μέτρηση των δεικτών για τους οποίους θα απαιτηθεί έρευνα, σύμφωνα με τις κατευθύνσεις/μεθοδολογικά έγγραφα της Επιτροπής, και ότι θα συμβάλλει στο σχεδιασμό των ερωτηματολογίων που θα χρησιμοποιηθούν στις έρευνες, σε συνεργασία με την ΕΥΣΕΚΤ.

Σε συνέχεια απόφασης που θα ληφθεί από τις αρμόδιες ΔΑ για την πρώτη μέτρηση δεικτών μακροπρόθεσμων αποτελεσμάτων (σε Επενδυτικές Προτεραιότητες ΕΠ στις οποίες υπάρχει ήδη ολοκλήρωση πράξεων συμμετεχόντων και καταχώρηση όλων των απαιτούμενων δεδομένων στο ΟΠΣ από τα απογραφικά δελτία εισόδου και εξόδου για το σύνολο των συμμετεχόντων από τις αντίστοιχες πράξεις), θα ακολουθήσει συνεργασία με την ΕΛΣΤΑΤ με βάση τα παραπάνω, υπό το συντονισμό της ΕΥΣΕΚΤ.

### **3.5 Μέτρηση δεικτών εκροών και αποτελέσματος για δράσεις με οριζόντια ωφέλεια**

Σε αντίθεση με την προγραμματική περίοδο 2007-2013, στους Κανονισμούς που έχουν εφαρμογή στα Ε.Π. της προγραμματικής περιόδου 2014-2020, δεν περιλαμβάνεται η έννοια του οριζόντιου έργου. Στα Ε.Π. 2014-2020 περιλαμβάνονται δράσεις **που η ωφέλειά τους έχει επίπτωση σε όλη τη χώρα ή σε περισσότερες της μίας κατηγορίες Περιφερειών.**

Στο αρ. 96 του Καν. 1303/2013, τον εκτελεστικό Καν. 288/2014 για το υπόδειγμα των Ε.Π., τις κατευθυντήριες οδηγίες της ΕΕ για το περιεχόμενο των Επιχειρησιακών Προγραμμάτων (έκδοση 14.03.2014) και το έγγραφο εργασίας ("Building priority axes", έκδοση 1, 29.07.2013) της ΕΕ για την κατάρτιση των Αξόνων Προτεραιότητας σαφώς αναφέρεται ότι οι τιμές βάσης και στόχου όλων των δεικτών εκροών και αποτελέσματος των Ταμείων ΕΤΠΑ και ΕΚΤ πρέπει να κατανέμονται ανά κατηγορία Περιφέρειας. Συνεπώς, η έννοια της «μη χωροθετούμενης» πράξης, όπου η ίδια τιμή στόχος επαναλαμβάνεται σε κάθε κατηγορία Περιφέρειας δεν υφίσταται για την προγραμματική περίοδο 2014-2020.

Με βάση τα παραπάνω, σε όλα τα Ε.Π. οι τιμές βάσης και στόχου των δεικτών επιμερίζονται ανά κατηγορία Περιφέρειας υποχρεωτικά. Κατά την υλοποίηση των Ε.Π., προκειμένου να συνδέονται οι εκροές με τις δαπάνες ανά κατηγορία Περιφέρειας όπως συστήνεται από την Ε. Επιτροπή στο πλαίσιο των ελέγχων (audit control), θα πρέπει, αντιστοίχως, οι τιμές προόδου των δεικτών να επιμερίζονται ανά κατηγορία Περιφέρειας.

Η τιμή του δείκτη στοχοθετείται ως εξής :

- Σε προγραμματικό επίπεδο η στοχοθέτηση δύναται να ακολουθήσει την κλείδα κατανομής του προϋπολογισμού του άξονα προτεραιότητας στον οποίο εμπύπτει ο δείκτης ή άλλη κατάλληλη κλείδα με βάση την οποία θα αποτυπώνεται

καλύτερα η επίτευξη του δείκτη, η οποία θα περιγράφεται και θα τεκμηριώνεται ανάλογα με τη φύση των πράξεων από τη ΔΑ.

- Στο επίπεδο της Πρόσκλησης πρέπει να εφαρμόζεται η κλείδα επιμερισμού της τιμής ανά κατηγορία περιφέρειας του προγραμματικού επιπέδου.
- Στο επίπεδο του Δελτίου Διοικητικής Επαλήθευσης Δεικτών Πράξης η τιμή επίτευξης οριστικοποιείται με βάση τις πραγματικές δαπάνες ανά κατηγορία Περιφέρειας με την υλοποίηση ή την ολοκλήρωση της πράξης όπως έχει οριστεί για κάθε Ταμείο. Παράλληλα περιγράφονται οι παραδοχές για τον επιμερισμό των τιμών στο πεδίο «Εκτίμηση ικανοποίησης στόχων/τεκμηρίωση».

Για δείκτες που η επίτευξή τους ισούται συνολικά με τη μονάδα για όλη τη χώρα (όπως έργα που αφορούν μελέτες, εργαλεία, συστήματα), οι τιμές των δεικτών επίσης επιμερίζονται ανά κατηγορία Περιφέρειας και είναι δυνατή η χρήση δεκαδικών ψηφίων. Ειδικά για τις δράσεις ΕΚΤ που αφορούν «ωφελομένους» οι τιμές επιμερίζονται ανά κατηγορία περιφέρειας και στρογγυλοποιούνται στον πλησιέστερο ακέραιο αριθμό.

Π.χ. έστω ότι 1 εργαλείο χρηματοδοτείται από ένα ΕΠ με ωφέλεια για όλη τη χώρα, προϋπολογισμού 120€.

Προγραμματικά η τιμή στόχος του δείκτη με μονάδα μέτρησης «Αριθμός» έχει ακολουθήσει την κλείδα κατανομής ως εξής :

ΛΑΠ: 0,3 (40€)

ΠΑΠ: 0,45 (50€)

ΠΣΜ: 0,25 (30€)

Κατά συνέπεια, με βάση το παραπάνω παράδειγμα στην Πρόσκληση που δημοσιοποιείται, η τιμή – στόχος του δείκτη επιμερίζεται με βάση την κλείδα που χρησιμοποιήθηκε για τον επιμερισμό του στόχου στο Ε.Π.

Για δράσεις που χρηματοδοτούνται από άξονες της τεχνικής βοήθειας, η στοχοθέτηση στις προσκλήσεις γίνεται με βάση τις παραδοχές που λήφθηκαν υπόψη στο εγκεκριμένο Πρόγραμμα (διαμόρφωση των Αξόνων Προτεραιότητας τεχνικής βοήθειας, κλείδα επιμερισμού στόχων κ.λ.π.).

#### **4. ΣΥΣΤΗΜΑ ΣΥΛΛΟΓΗΣ ΔΕΔΟΜΕΝΩΝ ΣΤΟ ΠΛΑΙΣΙΟ ΤΗΣ ΠΑΡΑΚΟΛΟΥΘΗΣΗΣ ΚΑΙ ΑΞΙΟΛΟΓΗΣΗΣ ΤΟΥ ΠΡΟΓΡΑΜΜΑΤΟΣ ΑΓΡΟΤΙΚΗΣ ΑΝΑΠΤΥΞΗΣ 2014 – 2020 (ΠΑΑ)**

##### **4.1 Εισαγωγή**

Η παρακολούθηση και αξιολόγηση του ΠΑΑ 2014 – 2020 ακολουθεί τις προβλέψεις του Κοινού Συστήματος Παρακολούθησης και Αξιολόγησης (ΚΣΠΑ) της Κοινής Γεωργικής Πολιτικής, όπως αυτό περιγράφεται, ειδικά για τον 2<sup>ο</sup> Πυλώνα, στους Κανονισμούς 1305/2013, 834/2014 και 808/2014. Το ΚΣΠΑ αποτελείται, μεταξύ άλλων:

- από μια ενδεικτική λογική παρέμβασης μέσω της οποίας συνδέονται οι γενικοί και ειδικοί στόχοι της Κοινής Γεωργικής Πολιτικής με τις προτεραιότητες, τους τομείς επικέντρωσης και τα μέτρα της πολιτικής για την Αγροτική Ανάπτυξη·
- από μια σειρά κοινών ερωτημάτων αξιολόγησης, που μπορούν να συμπληρώνονται από πρόσθετα ερωτήματα εφόσον κρίνεται σκόπιμο από το κράτος - μέλος και καθορίζουν σε ποια θέματα θα πρέπει να επικεντρωθεί η αξιολόγηση συμβάλλοντας, ταυτόχρονα, στην ανάδειξη των επιπτώσεων, των επιτευγμάτων, της αποτελεσματικότητας, της αποδοτικότητας και της καταλληλότητας των μέτρων της πολιτικής Αγροτικής Ανάπτυξης·
- από μια σειρά κοινών δεικτών, που μπορούν να συμπληρώνονται από πρόσθετα ερωτήματα εφόσον κρίνεται σκόπιμο από το κράτος - μέλος, διαρθρωμένων σε δείκτες πλαισίου, εκροών, αποτελεσμάτων και επιπτώσεων, που αναπτύσσονται σε στενή σχέση με την ως άνω ενδεικτική λογική της παρέμβασης. Έτσι, οι δείκτες επιπτώσεων παρέχουν μια μέτρηση των επιτευγμάτων σε σχέση με τους γενικούς στόχους της Κοινής Γεωργικής Πολιτικής, οι δείκτες αποτελεσμάτων σχετίζονται με τους ειδικούς στόχους της πολιτικής Αγροτικής Ανάπτυξης και οι δείκτες εκροών αντανακλούν την πρόοδο κάθε μεμονωμένης παρέμβασης του ΠΑΑ. Παράλληλα, μέσω των δεικτών πλαισίου αποτυπώνονται οι γενικές τάσεις της οικονομίας, της κατάστασης του περιβάλλοντος, του γεωργικού τομέα και των περιοχών της υπαίθρου. Επιπλέον, προβλέπεται μια σειρά δεικτών, αρκετοί από τους οποίους είναι και δείκτες αποτελεσμάτων, που προορίζονται να χρησιμοποιηθούν για τον καθορισμό ποσοτικών στόχων σε σχέση με τους τομείς επικέντρωσης της αγροτικής ανάπτυξης, και σειρά προκαθορισμένων δεικτών για την επανεξέταση επιδόσεων·

##### **4.2 Συλλογή δεδομένων στο πλαίσιο του ΠΑΑ 2014 – 2020**

###### Δείκτες πλαισίου

Οι κοινοί δείκτες πλαισίου καθορίζονται στο Παράρτημα IV του κανονισμού 808/2014 και υπολογίζονται σε Ευρωπαϊκό επίπεδο, Εθνικό και Περιφερειακό επίπεδο με βάση τα δεδομένα της EUROSTAT. Η συχνότητα συλλογής είναι συνήθως ετήσια, εκτός αν επιβάλλεται διαφορετικά από τη διαδικασία συλλογής των πρωτογενών δεδομένων (πχ η Έρευνα Γεωργικών Διαρθρώσεων πραγματοποιείται κάθε 3 χρόνια δειγματοληπτικά και κάθε 10 χρόνια ως απογραφή). Η εν λόγω συλλογή δεν απαιτεί κάποια ιδιαίτερη παρέμβαση από τους φορείς που εμπλέκονται στη διαχείριση του προγράμματος Αγροτικής Ανάπτυξης.

###### Δείκτες εκροών

Οι κοινοί δείκτες εκροών καθορίζονται στο Παράρτημα IV του κανονισμού 808/2014. Προς το παρόν δεν έχουν καθοριστεί πρόσθετοι δείκτες για το ΠΑΑ 2014 – 2020. Τα σχετικά δεδομένα συλλέγονται με κάθε αίτηση στήριξης και συγκεντρώνονται στο Ολοκληρωμένο πληροφοριακό Σύστημα Αγροτικής Ανάπτυξης (ΟΠΣΑΑ). Ειδικά για τα δεδομένα που σχετίζονται με έκταση ή αριθμό ζώων, αυτά συλλέγονται μέσω της Ενιαίας Αίτησης Ενίσχυσης, που υποβάλλεται στο πλαίσιο του 1<sup>ου</sup> Πυλώνα της Κοινής Γεωργικής Πολιτικής, και μεταφέρονται σε κάθε σχετική αίτηση στήριξης με κατάλληλη υπηρεσία διαδικτύου που έχει αναπτυχθεί.

Για αρκετούς δείκτες εκροών, των οποίων οι τιμές ενδέχεται να διαφοροποιούνται κατά την ολοκλήρωση σε σχέση με τα δηλωθέντα στην αίτηση στήριξης, προβλέπεται επικαιροποίηση/επιβεβαίωση τους κατά την ολοκλήρωση.

#### Δείκτες αποτελεσμάτων – δείκτες στόχοι

Οι κοινοί δείκτες αποτελεσμάτων καθορίζονται επίσης στο Παράρτημα IV του κανονισμού 808/2014. Προς το παρόν δεν έχουν καθοριστεί πρόσθετοι δείκτες για το ΠΑΑ 2014 – 2020. Για τους δείκτες αποτελεσμάτων που είναι ταυτόχρονα και δείκτες στόχοι, η συλλογή των δεδομένων πραγματοποιείται μέσω των αιτήσεων στήριξης ή των αιτήσεων πληρωμής. Για τους λοιπούς δείκτες αποτελεσμάτων, οι πράξεις που σχετίζονται με τον τομέα επικέντρωσης στον οποίο αναφέρεται ο δείκτης σημαίνονται στο ΟΠΣΑΑ στο πλαίσιο της αίτησης στήριξης. Σε κάθε ορόσημο αξιολόγησης, ο αξιολογητής επιλέγει ένα δείγμα από αυτές τις πράξεις προκειμένου να εκτιμήσει τη μεταβολή του δείκτη που οφείλεται στην υλοποίηση της πράξης.

#### Δείκτες πλαισίου επιδόσεων

Οι προτεινόμενοι κοινοί δείκτες πλαισίου επιδόσεων καθορίζονται στο Παράρτημα IV του κανονισμού 808/2014. Οι δείκτες αυτοί έχουν προσαρμοστεί σε ορισμένες περιπτώσεις στο ΠΑΑ. Τα σχετικά δεδομένα συλλέγονται με κάθε αίτηση στήριξης και συγκεντρώνονται στο Ολοκληρωμένο πληροφοριακό Σύστημα Αγροτικής Ανάπτυξης (ΟΠΣΑΑ). Ειδικά για τα δεδομένα που σχετίζονται με έκταση ή αριθμό ζώων, αυτά συλλέγονται μέσω της Ενιαίας Αίτησης Ενίσχυσης, που υποβάλλεται στο πλαίσιο του 1<sup>ου</sup> Πυλώνα της Κοινής Γεωργικής Πολιτικής, και μεταφέρονται σε κάθε σχετική αίτηση στήριξης με κατάλληλη υπηρεσία διαδικτύου που έχει αναπτυχθεί.

#### Δείκτες επιπτώσεων

Οι κοινοί δείκτες επιπτώσεων αφορούν συνολικά την Κοινή Γεωργική Πολιτική και καθορίζονται Παράρτημα του κανονισμού 834/2014. Οι δείκτες εκτιμώνται από τον αξιολογητή με βάση δεδομένα της EUROSTAT ή άλλων πανευρωπαϊκών, ή παγκόσμιων βάσεων στατιστικών δεδομένων (FAO, World Bank, κ.ά) ή με ειδικές μελέτες – έρευνες που πραγματοποιούνται στα κράτη – μέλη (πχ Δείκτης τάσης πληθυσμού αγροτικών πουλιών, εξέλιξη γεωργικών και δασοκομικών συστημάτων υψηλής φυσικής αξίας κ.ά.). Η ΕΥΔ ΠΑΑ, μεριμνά για την εκπόνηση των μελετών – ερευνών που δεν πραγματοποιούνται από άλλους φορείς.

Για το σύνολο των προαναφερθέντων δεικτών καθώς και για τα υπόλοιπα μέρη του ΚΣΠΑ, έχουν εκδοθεί αναλυτικές κατευθύνσεις, συμπεριλαμβανομένων τεχνικών δελτίων για κάθε δείκτη, από της Ευρωπαϊκής Επιτροπής.

## 5. ΜΕΤΡΗΣΗ ΤΩΝ ΔΕΙΚΤΩΝ ΤΟΥ ΕΥΡΩΠΑΪΚΟΥ ΤΑΜΕΙΟΥ ΘΑΛΑΣΣΑΣ ΚΑΙ ΑΛΙΕΙΑΣ

Το άρθρο 107 του κανονισμού (ΕΕ) αριθ. 508/2014 προβλέπει τη δημιουργία κοινού συστήματος παρακολούθησης και αξιολόγησης με στόχο τη μέτρηση της επίδοσης του Ευρωπαϊκού Ταμείου Θάλασσας και Αλιείας (ΕΤΘΑ), το οποίο θα συμβάλει:

- στην ανάδειξη της προόδου και των επιδόσεων της κοινής αλιευτικής πολιτικής και της ολοκληρωμένης θαλάσσιας πολιτικής της Ένωσης,
- στην αξιολόγηση της αποτελεσματικότητας, της αποδοτικότητας και της συνάφειας των πράξεων του ΕΤΘΑ,
- στην ενίσχυση μιας κοινής διαδικασίας εκμάθησης σχετικά με την παρακολούθηση και την αξιολόγηση και
- στην χορήγηση έγκυρων και τεκμηριωμένων αξιολογήσεων των πράξεων του ΕΤΘΑ που τροφοδοτούν τη διαδικασία λήψης αποφάσεων.

Στο πλαίσιο αυτό έχει εκδοθεί ο Κανονισμός 1014/2014 όσον αφορά το περιεχόμενο και τη δομή του κοινού συστήματος παρακολούθησης και αξιολόγησης για τις πράξεις που χρηματοδοτούνται από το ΕΤΘΑ, το οποίο αποτελείται από:

- τη λογική παρέμβασης του προγράμματος και τον καθορισμό των στόχων
- τους κοινούς δείκτες
- τα σχετικά σωρευτικά δεδομένα για τις πράξεις που επιλέγονται για χρηματοδότηση
- την ετήσια έκθεση για την εφαρμογή του επιχειρησιακού προγράμματος
- το σχέδιο αξιολόγησης
- την εκ των προτέρων αξιολόγηση και άλλες αξιολογητικές εργασίες που συνδέονται με το πρόγραμμα, και
- την επανεξέταση της επίδοσης.

Στο παράρτημα αυτού του Κανονισμού υπάρχει κατάλογος κοινών δεικτών που σχετίζονται με την αρχική κατάσταση, τις εκροές και τα αποτελέσματα που τυγχάνουν εφαρμογής στο επιχειρησιακό πρόγραμμα ως εξής:

**Δείκτες πλαισίου:** Αφορούν σε ολόκληρη την επικράτεια, τον πληθυσμό ή την κατηγορία του πληθυσμού, και οι τιμές τους δεν εξαρτώνται απαραίτητα από την εφαρμογή του προγράμματος. Παρέχουν ωστόσο τις βασικές πληροφορίες που μπορούν να χρησιμοποιηθούν για να προσδιοριστούν οι ανάγκες (Πίνακας 8).

Οι περισσότερες από τις πληροφορίες που απαιτούνται για τους δείκτες πλαισίου είναι διαθέσιμες από τα Εθνικά Προγράμματα Συλλογής Αλιευτικών Δεδομένων ή/και τις βάσεις δεδομένων της EUROSTAT, ενώ υπάρχουν διαθέσιμες μεθοδολογίες από την Επιστημονική, Τεχνική και Οικονομική Επιτροπή Αλιείας της ΕΕ, η οποία απαντά σε θέματα που αφορούν τη διατήρηση και διαχείριση των έμβιων υδρόβιων πόρων, συμπεριλαμβανομένων βιολογικών, οικονομικών, περιβαλλοντικών, κοινωνικών και τεχνικών θεμάτων.

## ΠΙΝΑΚΑΣ 8 - Τιμές βάσης δεικτών πλαισίου ΕΠΑΛΘ

<b>ΠΡΟΤΕΡΑΙΟΤΗΤΑ ΤΗΣ ΕΝΩΣΗΣ 1: Προώθηση της περιβαλλοντικά βιώσιμης, αποδοτικής ως προς τους πόρους, καινοτόμου, ανταγωνιστικής και βασιζόμενης στη γνώση αλιείας</b>		
<b>Δείκτης πλαισίου που περιγράφει την αρχική κατάσταση</b>	<b>Τιμή</b>	<b>Μονάδα Μέτρη-σης</b>
<b>Δείκτης 1.</b> Αλιευτικός Στόλος	15.693	Αριθμός σκαφών
	451.375,90	KW
	76.792,92	GT
<b>Δείκτης 2.</b> Ακαθάριστη προστιθέμενη αξία ανά ΙΠΑ (ισοδύναμο πλήρους απασχόλη-σης)	18,54	Χιλιάδες Ευρώ (€)
<b>Δείκτης 3.</b> Καθαρό κέρδος	-58.042,53	Χιλιάδες Ευρώ (€)
<b>Δείκτης 4.</b> Απόδοση επένδυσης σε πάγια και υλικά στοιχεία ενεργητικού (όπως ορίζεται στις κατευθυντήριες γραμμές για την ανάλυση της ισορροπίας μεταξύ αλι-ευτικής ικανότητας και αλιευτικών δυνατοτήτων. Τιμή δεικτών, κατά περίπτωση, στην έκθεση για τον στόλο)	2,92	%
<b>Δείκτης 5.</b> Δείκτες βιολογικής αειφορίας (όπως ορίζεται στις κατευθυντήριες γραμ-μές για την ανάλυση της ισορροπίας μεταξύ αλιευτικής ικανότητας και αλιευτικών δυνατοτήτων. Τιμή δεικτών, κατά περίπτωση, στην έκθεση για τον στόλο)		
α) Δείκτης αειφορικής συγκομιδής	0,4	Αριθμός
β) δείκτης για αποθέματα που διατρέχουν κίνδυνο	1	Αριθμός
<b>Δείκτης 6.</b> Απόδοση καυσίμου κατά την αλίευση ιχθύων	1230	Λίτρα/τόνο
<b>Δείκτης 7.</b> Δείκτες οικοσυστήματος, όπως ορίζονται για την εφαρμογή της οδηγίας 2008/56/ΕΚ περί πλαισίου κοινοτικής δράσης στο πεδίο της πολιτικής για το θα-λάσσιο περιβάλλον (οδηγία-πλαίσιο για τη θαλάσσια στρατηγική)		
α) Έκταση του θαλάσσιου βυθού που θίγεται ουσιαστικά από τις ανθρώπινες δρα-στηριότητες ανά είδος υποστρώματος	73	ποσοστό
β) ποσοστά παρεμπιπτόντων αλιευμάτων κητοειδών κατά την αλιεία (ανά μονάδα προσπάθειας)	0	ποσοστό
<b>Δείκτης 8.</b> Αριθμός απασχολούμενων (ΙΠΑ)		
α) Αριθμός απασχολούμενων (ΙΠΑ) συμπεριλαμβανομένων ανδρών και γυναικών	22.546	ΙΠΑ
β) Αριθμός απασχολούμενων (ΙΠΑ) γυναικών		
<b>Δείκτης 9.</b> Επίπτωση εργατικών ατυχημάτων και τραυματισμών		
α) Αριθμός εργατικών ατυχημάτων και τραυματισμών	12	Αριθμός
β) σε σχέση με τον συνολικό αριθμό αλιέων	0,05	ποσοστό
<b>Δείκτης 10.</b> Κάλυψη προστατευόμενων θαλάσσιων περιοχών (ΠΘΠ)		
α) Κάλυψη περιοχών Natura 2000 που προσδιορίζονται σύμφωνα με τις οδηγίες για τα πτηνά και τα ενδιαίτηματα	6916	Km <sup>2</sup>
β) Κάλυψη άλλων μέτρων προστασίας του χώρου δυνάμει του άρθρου 13 παράγρα-φος 4 της οδηγίας 2008/56/ΕΚ	0	Km <sup>2</sup>
<b>ΠΡΟΤΕΡΑΙΟΤΗΤΑ ΤΗΣ ΕΝΩΣΗΣ 2: Προώθηση της περιβαλλοντικά βιώσιμης, αποδοτικής ως προς τους πόρους, καινοτόμου, ανταγωνιστικής και βασιζόμενης στη γνώση υδατοκαλλιέργειας</b>		
<b>Δείκτης πλαισίου που περιγράφει την αρχική κατάσταση</b>	<b>Τιμή</b>	<b>Μονάδα Μέτρη-σης</b>
<b>Δείκτης 1.</b> Όγκος προϊόντων υδατοκαλλιέργειας	113.825,3	τόνοι
<b>Δείκτης 2.</b> Αξία προϊόντων υδατοκαλλιέργειας	435.397,9	Χιλιάδες Ευρώ (€)
<b>Δείκτης 3.</b> Καθαρό κέρδος		Χιλιάδες Ευρώ (€)
<b>Δείκτης 4.</b> Όγκος προϊόντων βιολογικής υδατοκαλλιέργειας	1.661	τόνοι
<b>Δείκτης 5.</b> Όγκος προϊόντων συστήματος ανακύκλωσης		τόνοι
<b>Δείκτης 6.</b> Αριθμός απασχολούμενων (ΙΠΑ)	4115	Αριθμός Ατόμων
α) Αριθμός απασχολούμενων (ΙΠΑ) συμπεριλαμβανομένων ανδρών και γυναικών		ΙΠΑ
β) Αριθμός απασχολούμενων (ΙΠΑ) γυναικών		ΙΠΑ
<b>ΠΡΟΤΕΡΑΙΟΤΗΤΑ ΤΗΣ ΕΝΩΣΗΣ 3: Ενίσχυση της εφαρμογής της ΚΑΛΠ</b>		
<b>Δείκτης πλαισίου που περιγράφει την αρχική κατάσταση</b>	<b>Τιμή</b>	<b>Μονάδα Μέτρη-</b>

		σης
<b>Δείκτης 1.</b> Σοβαρές παραβάσεις στα κράτη μέλη	2.252	Αριθμός
<b>Δείκτης 2.</b> Εκφορτώσεις που υποβάλλονται σε φυσικό έλεγχο	10	Ποσοστό
<b>Δείκτης 3.</b> Υφιστάμενοι διαθέσιμοι πόροι για τον έλεγχο		
Διαθέσιμα σκάφη και αεροσκάφη ελέγχου	106	Αριθμός
Αριθμός απασχολουμένων (ΙΠΑ)	7.300	Αριθμός
Κονδύλιο του προϋπολογισμού	171.172,22	Χιλιάδες Ευρώ (€)
Σκάφη εξοπλισμένα με σύστημα ERS ή/και VMS	1299	Αριθμός
<b>Δείκτης:</b> Τήρηση αιτημάτων υποβολής δεδομένων στο πλαίσιο του ΠΣΔ	100	Ποσοστό
<b>ΠΡΟΤΕΡΑΙΟΤΗΤΑ ΤΗΣ ΕΝΩΣΗΣ 4: Αύξηση της απασχόλησης και της εδαφικής συνοχής</b>		
Δείκτης πλαισίου που περιγράφει την αρχική κατάσταση	Τιμή	Μονάδα Μέτρη-σης
<b>Δείκτης.</b> Μήκος της ακτογραμμής, κύριες πλωτές οδοί και κύρια επιφανειακά ύδατα		
α) Μήκος της ακτογραμμής	16.000	Km
β) Μήκος των κύριων πλωτών οδών		Km
γ) Επιφάνεια των κύριων επιφανειακών υδάτων		Km <sup>2</sup>
<b>ΠΡΟΤΕΡΑΙΟΤΗΤΑ ΤΗΣ ΕΝΩΣΗΣ 5: Ενίσχυση της εμπορίας και μεταποίησης</b>		
Δείκτης πλαισίου που περιγράφει την αρχική κατάσταση	Τιμή	Μονάδα Μέτρη-σης
<b>Δείκτης 1.</b> Οργανώσεις παραγωγών (ΟΠ), ενώσεις ΟΠ, διακλαδικές οργανώσεις (ΔΚΟ) α) Αριθ. ΟΠ (β) Αριθ. ενώσεων ΟΠ (γ) Αριθ. ΔΚΟ (δ) Αριθ. παραγωγών ή επιχειρήσεων ανά ΟΠ (ε) Αριθ. παραγωγών ή επιχειρήσεων ανά ένωση ΟΠ στ) Αριθ. παραγωγών ή επιχειρήσεων ανά ΔΚΟ ζ) % παραγωγών ή επιχειρήσεων μελών ΟΠ (η) % παραγωγών ή επιχειρήσεων μελών ενώσεων ΟΠ (θ) % παραγωγών ή επιχειρήσεων μελών ΔΚΟ	(α) 1 (β) 0 (γ) 0 (δ) 10 (ε) 0 (στ) 0 (ζ) 0,02 (η) 0 (θ) 0	(α), (β), (γ), (δ), (ε), και (στ) αριθ- μός  (ζ), (η) και (θ) ποσοστό
<b>Δείκτης 2.</b> Ετήσια αξία του κύκλου εργασιών παραγωγής που διατίθεται σε εμπορία στην ΕΕ (α) Ετήσια αξία του κύκλου εργασιών παραγωγής που διατίθεται σε εμπορία στην ΕΕ (β) % παραγωγής που διατίθεται στην αγορά (αξία) ανά ΟΠ (γ) % παραγωγής που διατίθεται στην αγορά (αξία) ανά ένωση ΟΠ (δ) % παραγωγής που διατίθεται στην αγορά (αξία) ανά ΔΚΟ (ε) % παραγωγής που διατίθεται στην αγορά (όγκος) ανά ΟΠ (στ) % παραγωγής που διατίθεται στην αγορά (όγκος) ανά ένωση ΟΠ (ζ) % παραγωγής που διατίθεται στην αγορά (όγκος) ανά ΔΚΟ	(α) 452.976 (β) 0,015 (γ) 0 (δ) 0 (ε) 0,015 (στ) 0 (ζ) 0	(α) Χιλιάδες ευρώ (β) % (γ) % (δ) % (ε) % (στ) % (ζ) %
<b>ΠΡΟΤΕΡΑΙΟΤΗΤΑ ΤΗΣ ΕΝΩΣΗΣ 6: Ενίσχυση της εφαρμογής της ολοκληρωμένης θαλάσσιας Πολιτικής</b>		
Δείκτης πλαισίου που περιγράφει την αρχική κατάσταση	Τιμή	Μονάδα Μέτρη-σης
<b>Δείκτης 1.</b> Κοινό Περιβάλλον Ανταλλαγής Πληροφοριών για την επιτήρηση του θαλάσσιου τομέα της ΕΕ (CISE)	0	%
<b>Δείκτης 2.</b> Κάλυψη προστατευόμενων θαλάσσιων περιοχών (ΠΘΠ)		Km <sup>2</sup>
α) Κάλυψη περιοχών Natura 2000 που προσδιορίζονται σύμφωνα με τις οδηγίες για τα πτηνά και τα ενδιαιτήματα	6.916	
β) Κάλυψη άλλων μέτρων προστασίας του χώρου δυνάμει του άρθρου 13 παράγραφος 4 της οδηγίας 2008/56/ΕΚ	0	

**Δείκτες εκροών:** Σχετίζονται με τα παραδοτέα που αναμένεται να παραχθούν από το πρόγραμμα όπως προκύπτουν από τις χρηματοδοτούμενες πράξεις και αναφέρονται σε αριθμό έργων που υλοποιούνται (Πίνακας 6 στο Κεφάλαιο 1.2).

**Δείκτες αποτελέσματος:** Αντιπροσωπεύουν τα άμεσα αποτελέσματα στους δικαιούχους και άμεσα ωφελούμενους από την υλοποίηση του προγράμματος. Σχετίζονται με



τις συγκεκριμένες προτεραιότητες της Ένωσης (άρθρο 6 του Καν. 508/2014), και σε κάποιες περιπτώσεις με μεταβολή στην τιμή ορισμένων δεικτών πλαισίου.

Οι δείκτες αποτελέσματος υπολογίζονται με βάση τις εκτιμήσεις που γίνονται από τους δικαιούχους στις αιτήσεις που συμπληρώνουν για την ένταξή τους στο πρόγραμμα. Οι δείκτες αποτελέσματος καταγράφονται στο επίπεδο του δικαιούχου, ακόμη και αν η πράξη αφορά μόνο ένα τμήμα ή μέρος των επιχειρηματικών δραστηριοτήτων του δικαιούχου, και η μέτρησή τους προϋποθέτει την ακόλουθη διαδικασία:

α) μια πρώτη εκτίμηση των αναμενόμενων αποτελεσμάτων από τη Διαχειριστική Αρχή με βάση τις πληροφορίες που παρέχονται από τους δικαιούχους στα έντυπα των αιτήσεων τους.

β) μία επικύρωση αυτών των εκτιμήσεων από τη Διαχειριστική Αρχή στο πλαίσιο εκπόνησης των ετήσιων εκθέσεων για το 2017 και το 2019, χρησιμοποιώντας δελτία παρακολούθησης και διενεργώντας έρευνες πεδίου και αξιολογήσεις. Η συχνότητα αυτών των ασκήσεων επικύρωσης και οι μέθοδοι που θα χρησιμοποιηθούν θα πρέπει να ορίζονται στο σχέδιο αξιολόγησης.

Εξαιρέσεις αποτελούν οι δείκτες αποτελέσματος της προτεραιότητας 3 καθώς και ο δείκτης 6.1, για τους οποίους η μέτρηση της προόδου γίνεται με βάση στοιχεία που παρέχουν οι αρμόδιες εθνικές αρχές.

Στις περισσότερες περιπτώσεις οι δείκτες αποτελέσματος ορίζονται ως «μεταβολή με την πάροδο του χρόνου». Αυτό σημαίνει ότι η ΔΑ θα πρέπει να ξέρει για κάθε πράξη:

- Την τιμή βάσης πριν από την έναρξη υλοποίησης της πράξης (Καν.480/2014, Παράρτημα ΙΙΙ, πεδίο 37).0
- Το ενδεικτικό αποτέλεσμα (τιμή-στόχος) που αναμένεται από τον δικαιούχο (Καν.1243/2014, Παράρτημα Ι, πεδίο 23).
- Την περίοδο αναφοράς (όπως ορίζεται για κάθε δείκτη, στο δελτίο ταυτότητας δείκτη).

Οι τιμές βάσης θα καταγράφονται υποχρεωτικά δεδομένου ότι είναι απαραίτητο για σκοπούς αξιολόγησης της εφαρμογής του προγράμματος.

Σε πίνακα του Παραρτήματος 5 έχουν αποτυπωθεί οι δείκτες αποτελέσματος, με αναφορά στην μονάδα μέτρησης, την πηγή και τον φορέα άντλησης των δεδομένων, το θεματικό στόχο του ΣΕΣ που αφορά, τον ειδικό στόχο του ΕΤΘΑ με τον οποίο συνδέεται και τα μέτρα του προγράμματος με τα οποία σχετίζεται.

Η μέτρηση των τιμών προόδου των δεικτών αποτελέσματος (ετησίως ή στη συχνότητα που έχει ορισθεί για κάθε δείκτη) γίνεται με ευθύνη της ΔΑ με στοιχεία που συλλέγονται απευθείας από τους δικαιούχους μέσω των Δελτίων Δήλωσης Επίτευξης Δείκτη. Οι τιμές αυτές καταχωρούνται από τη ΔΑ στο ΟΠΣ ΕΣΠΑ και αποστέλλονται στην ΕΕ στο πλαίσιο των ετήσιων εκθέσεων υλοποίησης του προγράμματος.

Κάθε πρόσκληση υποβολής προτάσεων σε δικαιούχους περιλαμβάνει ρητή αναφορά στους ειδικούς στόχους και αντίστοιχους δείκτες αποτελέσματος (με τις τιμές στόχους) στην επίτευξη των οποίων απαιτείται να συμβάλει. Οι τιμές στόχοι των δεικτών αποτελέσματος για το ΕΠΑΛΘ αποτυπώνονται στον Πίνακα 9.

**ΠΙΝΑΚΑΣ 9 - Στοχοθεσία δεικτών αποτελέσματος ΕΠΑΛΘ**

κωδικός SFC2014	Τίτλος δείκτη αποτελέσματος	Μονάδα μέτρησης	Τιμή στόχος
1.1	Μεταβολή της αξίας της παραγωγής	χιλιάδες ευρώ	100
1.10.α	Μεταβολή της κάλυψης περιοχών Natura 2000 που προσδιορίζονται σύμφωνα με τις οδηγίες για τα πτηνά και τα ενδιαιτήματα	Km <sup>2</sup>	3.500
1.2	Μεταβολή του όγκου της παραγωγής	τόνοι	0
1.3	Μεταβολή των καθαρών κερδών	χιλιάδες ευρώ	1.957,91
1.4.α	Μεταβολή στα ανεπιθύμητα αλιεύματα	τόνοι	58
1.4.β	Μεταβολή στα ανεπιθύμητα αλιεύματα	%	-6
1.5	Μεταβολή στην απόδοση καυσίμου κατά την αλίευση ιχθύων	λίτρα καυσίμου/τόνους εκφορτωθέντων αλιευμάτων	0
1.6	Μεταβολή του % των στόλων στους οποίους παρατηρείται έλλειψη ισορροπίας	%	-3,17
1.7	Απασχόληση που δημιουργείται στον τομέα της αλιείας ή σε συμπληρωματικές δραστηριότητες	ΙΠΑ (ισοδύναμα πλήρους απασχόλησης)	100
1.8	Απασχόληση που δημιουργείται στον τομέα της αλιείας ή σε συμπληρωματικές δραστηριότητες	ΙΠΑ (ισοδύναμα πλήρους απασχόλησης)	450
1.9.α	Μεταβολή του αριθμού των εργατικών ατυχημάτων και τραυματισμών	αριθμός	-6
1.9.β	Μεταβολή του % των εργατικών ατυχημάτων και τραυματισμών σε σχέση με το σύνολο των αλιέων	%	-50
1.10.β	Μεταβολή της κάλυψης άλλων μέτρων προστασίας του χώρου δυνάμει του άρθρου 13 παράγραφος 4 της οδηγίας 2008/56/EK	Km <sup>2</sup>	0
2.1	Μεταβολή του όγκου προϊόντων υδατοκαλλιέργειας	τόνοι	30.150
2.2	Μεταβολή της αξίας προϊόντων υδατοκαλλιέργειας	χιλιάδες ευρώ	115.816,14
2.3	Μεταβολή των καθαρών κερδών	χιλιάδες ευρώ	1.389,80
2.4	Μεταβολή του όγκου της παραγωγής βιολογικής υδατοκαλλιέργειας	τόνοι	0
2.5	Μεταβολή του όγκου των προϊόντων συστήματος ανακύκλωσης	τόνοι	0
2.6	Μεταβολή του όγκου των προϊόντων υδατοκαλλιέργειας που πιστοποιούνται δυνάμει εθελοντικών συστημάτων αειφορίας	τόνοι	0
2.7	Μονάδες υδατοκαλλιέργειας που παρέχουν περιβαλλοντικές υπηρεσίες	αριθμός	2
2.8	Απασχόληση που δημιουργείται	ΙΠΑ (ισοδύναμα πλήρους απασχόλησης)	20
2.9	Απασχόληση που διατηρείται	ΙΠΑ (ισοδύναμα πλήρους απασχόλησης)	50
3.α.1	Αριθμός σοβαρών παραβάσεων που εντοπίστηκαν	αριθμός	0
3.α.2	Εκφορτώσεις που έχουν υποβληθεί σε φυσικό έλεγχο	%	10
3.β.1	Αύξηση του ποσοστού τήρησης αιτημάτων υποβολής δεδομένων	%	100
4.1	Απασχόληση που δημιουργείται	ΙΠΑ (ισοδύναμα πλήρους απασχόλησης)	90
4.2	Απασχόληση που διατηρείται	ΙΠΑ (ισοδύναμα πλήρους απασχόλησης)	60
4.3	Επιχειρήσεις που δημιουργούνται	αριθμός	150

5.1.α	Μεταβολή της αξίας των πρώτων πωλήσεων σε ΟΠ	χιλιάδες ευρώ	79.314
5.1.β	Μεταβολή του όγκου πρώτων πωλήσεων σε ΟΠ	τόνοι	304.651
5.1.γ	Μεταβολή της αξίας των πρώτων πωλήσεων σε μη ΟΠ	χιλιάδες ευρώ	5.325,49
5.1.δ	Μεταβολή του όγκου πρώτων πωλήσεων σε μη ΟΠ	τόνοι	25.000
6.1	Αύξηση στο κοινό περιβάλλον ανταλλαγής πληροφοριών για την επιτήρηση του θαλάσσιου τομέα της ΕΕ (CISE)	%	100
6.2.α	Μεταβολή της κάλυψης περιοχών Natura 2000 που προσδιορίζονται σύμφωνα με τις οδηγίες για τα πτηνά και τα ενδιαιτήματα	Km <sup>2</sup>	0
6.2.β	Μεταβολή της κάλυψης άλλων μέτρων προστασίας του χώρου δυνάμει του άρθρου 13 παράγραφος 4 της οδηγίας 2008/56/ΕΚ	Km <sup>2</sup>	0

\* Το μηδέν σημαίνει είτε ότι δεν υπάρχει διαφοροποίηση σε σχέση με την αρχική κατάσταση εκτός από την περίπτωση του δείκτη «Μεταβολή της κάλυψης άλλων μέτρων προστασίας του χώρου δυνάμει του άρθρου 13 παράγραφος 4 της οδηγίας 2008/56/ΕΚ», ο οποίος δεν έχει εφαρμογή στο Πρόγραμμα.

Τον Οκτώβριο του 2016 εκδόθηκε από την DG MARE έγγραφο με τίτλο «Definitions of Common Indicators», το οποίο παρέχει ένα σύνολο λειτουργικών ορισμών για όλους τους κοινούς δείκτες και μία βάση για τις υποχρεώσεις παρακολούθησης και αξιολόγησης, ως μέρος της υλοποίησης του ΕΠ, όπως ορίζεται στον Κανονισμό Κοινών Διατάξεων με στόχο την εξασφάλιση της συνοχής και της συγκρισιμότητας.

Το έγγραφο μεταφράζεται στα ελληνικά και οι πληροφορίες που περιέχει αποτελούν τα στοιχεία που θα ενσωματωθούν στα Δελτία Ταυτότητας Δείκτη για τους κοινούς δείκτες του ΕΠΑΛΘ.

Για τη δημιουργία και ανάπτυξη ενός συστήματος συλλογής δεδομένων υλοποίησης του Προγράμματος προκειμένου αυτά να αξιοποιηθούν για την παρακολούθηση και αξιολόγηση του Προγράμματος απαιτείται καταρχήν μία εκτίμηση των αναγκών σε δεδομένα ανά είδος/ κατηγορία δείκτη λαμβάνοντας υπόψη την εκ των προτέρων αξιολόγηση, την υπάρχουσα τεχνογνωσία και τα αποτελέσματα μελετών όπου κρίνεται αναγκαίο.

Ένα από τα βασικά βήματα για τη λειτουργία του συστήματος συλλογής δεδομένων είναι η ενημέρωση και η παροχή κατευθυντήριων οδηγιών προς όλους τους εμπλεκόμενους φορείς, έτσι ώστε στο θεσμικό πλαίσιο υλοποίησης των μέτρων να προβλεφθούν τα απαραίτητα στοιχεία που θα συλλέγονται και θα καταχωρούνται για τις ανάγκες παρακολούθησης και αξιολόγησης του Προγράμματος.

Στο εγκεκριμένο ΕΠΑΛΘ συμπεριλαμβάνεται σχέδιο αξιολόγησης το οποίο:

- διασφαλίζει ότι οι εμπλεκόμενοι φορείς μοιράζονται μια κοινή αντίληψη του ρόλου που αναλαμβάνουν όσον αφορά στην αξιολόγηση της εφαρμογής του προγράμματος καθ' όλη τη διάρκεια της υλοποίησής του,
- διασφαλίζει ότι προβλέπονται οι κατάλληλοι πόροι που απαιτούνται για την επιτυχή παράδοση των διαφόρων αξιολογήσεων, και
- ενισχύει την ικανότητα μεταξύ των διαφόρων φορέων, στο πλαίσιο προώθησης μίας ισχυρότερης «κουλτούρας αξιολόγησης».

Το Ολοκληρωμένο Πληροφοριακό Σύστημα (ΟΠΣ ΕΣΠΑ) προσαρμόζεται κατάλληλα, ώστε να δίνεται η δυνατότητα έκδοσης τυποποιημένων αναφορών ως προς τους δείκτες εκροών, αποτελέσματος και την πορεία των πληρωμών. Παράλληλα, προβλέπεται να αξιοποιηθούν και άλλα πληροφοριακά συστήματα για τη συγκέντρωση δεδομένων, όπως το Ολοκληρωμένο Πληροφοριακό Σύστημα Αλιείας «ΟΣΠΑ» που υλοποιείται από τη Γενική Δ/νση Βιώσιμης Αλιείας και τη Δ/νση Πληροφορικής του ΥΠ. Αγροτικής Ανάπτυξης και το Εθνικό Πρόγραμμα Συλλογής Αλιευτικών Δεδομένων

Στο πλαίσιο της προσαρμογής του ΟΠΣ ΕΣΠΑ προκειμένου να ενσωματωθούν οι ανάγκες του ΣΔΕ του ΕΠΑΛΘ 2014-2020, προβλέπεται η ακόλουθη σειρά ενεργειών:

- Κωδικοποίηση σωρευτικών δεδομένων Κανονισμού (ΕΕ) 1243/2014.

- Καταχώρηση αυτών των κωδικοποιημένων στοιχείων στο πληροφοριακό σύστημα στο κατάλληλο επίπεδο (πρόσκληση, αίτηση δικαιούχου, τεχνικό δελτίο, μηνιαίο δελτίο δαπανών και δελτίο παρακολούθησης προόδου).
- Αποτύπωση των αναγκών σε δεδομένα κατά την διαδικασία εξειδίκευσης των μέτρων του ΕΤΘΑ και έκδοση σχετικών οδηγιών προς τους δυνητικούς δικαιούχους για την διαθεσιμότητα αυτών των στοιχείων.
- Μέριμνα για την συμπερίληψη στην απόφαση ένταξης σχετικού όρου περί διάθεσης των απαραίτητων στοιχείων από τους δικαιούχους.
- Σχεδιασμός κατάλληλων αναφορών στο ΟΠΣ για την άθροιση των δεδομένων σε επίπεδο δράσης, μέτρου, προτεραιότητας ή/και προγράμματος καθώς και για σκοπούς παροχής εξειδικευμένης πληροφόρησης, όπως το είδος του δικαιούχου (ιδιώτης, ΜΚΟ, δημόσια διοίκηση, ΜΜΕ, κλπ), τη συμμετοχή των γυναικών στην απασχόληση, τον αριθμό των αλιέων ή εργαζόμενων που επωφελούνται, τον αριθμό των θέσεων εργασίας ή των επιχειρήσεων που δημιουργούνται κλπ.

## 6. ΤΗΡΗΣΗ ΤΩΝ ΚΡΙΤΗΡΙΩΝ ΠΟΙΟΤΗΤΑΣ ΔΕΙΚΤΩΝ - ΔΙΑΣΦΑΛΙΣΗ ΠΟΙΟΤΗΤΑΣ ΤΩΝ ΔΕΔΟΜΕΝΩΝ ΠΑΡΑΚΟΛΟΥΘΗΣΗΣ

### 6.1 Σχετικές αναλύσεις από τις εκθέσεις εκ των προτέρων αξιολόγησης των ΕΠ

Οι σχετικές απαιτήσεις της αιρεσιμότητας για την επιλογή δεικτών αποτελέσματος και τα κριτήρια ποιότητάς τους (*“the selection of result indicators for each programme providing information on what motivates the selection of policy actions financed by the programme, .....Each indicator respect the following criteria: .robust...,statistical validation... Clarity of normative interpretation... Responsiveness to policy.....Timely collection and aggregation of data: Statistical validation”*) αντιμετωπίστηκαν σε πρώτη φάση στις υποβληθείσες μέσω sfc2014 εκθέσεις εκ των προτέρων αξιολόγησης.

Ειδικότερα, σύμφωνα με τη σχετική εγκύκλιο της ΕΥΣΣΑ, στην εκ των προτέρων αξιολόγηση κάθε προγράμματος διασφαλίζεται στο επίπεδο του σχεδιασμού ότι περιλαμβάνεται μεταξύ των λοιπών αναλύσεων που απαιτούνται : α. «ανάλυση του κατά πόσον η επιλογή δεικτών αποτελέσματος αντανακλά την επιλογή των δράσεων πολιτικής που χρηματοδοτούνται από το Πρόγραμμα» (προκειμένου να καλυφθεί το υποκριτήριο 3 του σχεδίου δράσης) και β. «ανάλυση των κριτηρίων ποιότητας κάθε δείκτη: σταθερότητα και στατιστική επικύρωση, σαφήνεια της κανονιστικής ερμηνείας, ανταπόκριση στην πολιτική, έγκαιρη συλλογή των στοιχείων».

Στο πλαίσιο του σχεδίου δράσης εκπλήρωσης της γενικής αιρεσιμότητας 7 υλοποιήθηκαν έτσι και δύο σχετικές ενέργειες (1. Ολοκλήρωση των εκθέσεων της εκ των προτέρων αξιολόγησης (αξιολόγηση κριτηρίων ποιότητας δεικτών και 2. Ανάλυση αν η επιλογή των δεικτών αποτελέσματος αντανακλά την επιλογή των δράσεων πολιτικής -ex ante αξιολόγηση).

Από την αποδελτίωση των εκθέσεων εκ των προτέρων αξιολόγησης των ΕΠ/ΠΕΠ με συγχρηματοδότηση ΕΤΠΑ/ΤΣ/ΕΚΤ προκύπτει ότι οι αναλύσεις αυτές περιλαμβάνονται, είτε ως αναλυτική αξιολόγηση με υποστήριξη-τεκμηρίωση είτε και σε ορισμένες περιπτώσεις ως γενική εκτίμηση-διαπιστώσεις με παρατηρήσεις. Η πλειονότητα των αξιολογήσεων προσεγγίζει μεθοδολογικά την ανάλυση με τη χρήση κλίμακας βαθμονόμησης των κριτηρίων για κάθε δείκτη, εμπειρικής ανάλυσης ή αξιολόγησης ‘SMART’. Για το σκοπό αυτό αντιμετωπίζονται ως συμπληρωματική ανάλυση, με την τεκμηρίωση ορισμένων κριτηρίων να υποστηρίζεται και από τη διαδικασία στατιστικής επικύρωσης , με τη χρήση δελτίων ταυτότητας δείκτη (βλ. σχετική ενότητα του παρόντος).

### 6.2 Άθροιση δεικτών (AGGREGATION)

Η δυνατότητα άθροισης των τιμών δεικτών δίνεται για τους **κοινούς δείκτες των Ταμείων**. Για τους ειδικούς δείκτες η δυνατότητα αυτή κρίνεται κατά περίπτωση και αποτυπώνεται στο Δελτίο Ταυτότητας Δείκτη. Επίσης, εξετάζεται από τις συντονιστικές υπηρεσίες (ΕΥΣΣΑ και ΕΥΣΕΚΤ) η διασφάλιση της δυνατότητας αυτής για τους ειδικούς δείκτες που «ομογενοποιούνται» δηλ. για τους ειδικούς δείκτες που χρησιμοποιούνται απο περισσότερα του ενός Ε.Π.

Η επιλογή και στοχοθέτηση των **κοινών δεικτών εκροών** στα εγκεκριμένα ΕΠ έχει γίνει σε επίπεδο επενδυτικής προτεραιότητας με βάση το Υπόδειγμα κατάρτισης των Ε.Π. Το ίδιο επίπεδο στοιχείων απαιτείται για την υποβολή των Ετήσιων Εκθέσεων Υ-

λοποίησης και της Έκθεσης προόδου του ΕΣΠΑ 2014 - 2020, όπως προκύπτει από τον εκτελεστικό Κανονισμό 207/2015 της Ε.Ε.

Η αναγκαιότητα υποβολής τιμών προόδου/επίτευξης **κοινών δεικτών** σε ανώτερο επίπεδο (π.χ σε εθνικό επίπεδο) μπορεί να υπάρχει σε περιπτώσεις αναφορών πέραν των κανονιστικών όπως π.χ. η εκτίμηση του συνολικού αριθμού επιχειρήσεων που υποστηρίχθηκαν από τα Προγράμματα του ΕΣΠΑ 2014-2020, των θέσεων απασχόλησης που δημιουργήθηκαν από την ενίσχυση των επιχειρήσεων, του συνόλου μόχλευσης της ιδιωτικής δαπάνης για τα έργα Κρατικών ενισχύσεων κ.α. Για κάθε κοινό δείκτη, στο κοινό Δελτίο Ταυτότητας Δείκτη έχει εξειδικευτεί μεθοδολογία μέτρησης. Το Δελτίο Ταυτότητας Δείκτη είναι διαθέσιμο στις ΔΑ και στους Δικαιούχους μέσω του ΟΠΣ ΕΣΠΑ. Δεδομένου ότι στο σύστημα κάποια πεδία τους είναι λειτουργικά, το ΟΠΣ ΕΣΠΑ έχει τη δυνατότητα να αθροίζει αυτόματα τις τιμές των δεικτών αυτών.

Ιδιαίτερη βαρύτητα δίνεται στις περιπτώσεις όπου υπάρχει ο κίνδυνος **πολλαπλών μετρήσεων** για τον ίδιο δείκτη, με βάση τους ορισμούς των κοινών δεικτών. Π.χ. ο δείκτης «COO1: Επιχειρήσεις που λαμβάνουν στήριξη από το ΕΤΠΑ», όπου ο αριθμός των επιχειρήσεων που υποστηρίζονται από το ΕΤΠΑ θα πρέπει σύμφωνα με τον ορισμό της Ε.Ε να προσμετράται μία φορά στις περιπτώσεις που η ίδια επιχείρηση έχει πάρει δύο ή περισσότερες διαφορετικές μορφές στήριξης π.χ. επιχορήγηση και δάνειο και μη χρηματοοικονομική στήριξη. Σε αυτές τις περιπτώσεις το Πληροφοριακό Σύστημα Κρατικών Ενισχύσεων (ΠΣΚΕ) το οποίο είναι διασυνδεδεμένο με το ΟΠΣ ΕΣΠΑ δύναται να υπολογίζει με ακρίβεια, σε επίπεδο Ε.Π. και σε επίπεδο ΕΣΠΑ, την τιμή επίτευξης του δείκτη, κάνοντας χρήση του Αριθμού Φορολογικού Μητρώου (ΑΦΜ) ως μοναδικού κωδικού για κάθε επιχείρηση. Με αυτό τον τρόπο διασφαλίζεται η ακρίβεια των στοιχείων που απαιτούνται για την υποβολή των Ετήσιων Εκθέσεων Υλοποίησης.

Σε ό,τι αφορά τους κοινούς δείκτες εκροών και άμεσων αποτελεσμάτων συμμετεχόντων **ΕΚΤ/ΠΑΝ**, η άθροισή τους γίνεται στα επίπεδα του Ε.Π./άξονα προτεραιότητας/επενδυτικής προτεραιότητας/κατηγορίας περιφέρειας, με κατηγοριοποίηση των τιμών τους ανά φύλο (με εξαίρεση τους δείκτες ΠΑΝ για τους οποίους δεν απαιτείται η αναφορά τιμών ανά κατηγορία περιφέρειας), σύμφωνα με τα όσα ορίζονται στους Κανονισμούς και τα μεθοδολογικά έγγραφα της ΕΕ.

Ειδικότερα, στο ΟΠΣ ΕΣΠΑ 2014-2020 είναι σε λειτουργία όλες οι τεχνικές ρυθμίσεις για τον αυτόματο υπολογισμό των τιμών των εν λόγω δεικτών, στη βάση της επεξεργασίας των συλλεχθέντων δεδομένων μεμονωμένων συμμετεχόντων (microdata), τα οποία αποθηκεύονται/καταχωρούνται στο ΟΠΣ για όλες τις πράξεις των ΕΠ/ΕΚΤ του ΕΣΠΑ 2014-2020. Το ΟΠΣ έχει ενσωματώσει (σχεδιάσει και εφαρμόζει) όλους τους απαιτούμενους ελέγχους επικύρωσης (**validation checks**) έχοντας εξασφαλίσει κεντρικά την ορθότητα και την πληρότητα δεδομένων ανά συμμετέχοντα και ανά πράξη (κατά κανόνα η ταυτοποίηση και η επιβεβαίωση της μοναδικότητας του κάθε ατόμου γίνεται με χρήση ΑΜΚΑ και ΑΦΜ) καθώς και όλες τις διαδικασίες/τεχνικές ρυθμίσεις που εξασφαλίζουν την «πληρότητα των δεδομένων» (**completeness of data**) για τη μέτρηση των κοινών δεικτών εκροών συμμετεχόντων ΕΚΤ/ΠΑΝ.

### **6.3 Έγκαιρη συλλογή δεδομένων και τροφοδότηση με στοιχεία δεικτών των Ετήσιων Εκθέσεων Υλοποίησης των Ε.Π. και της Έκθεσης Προόδου του ΕΣΠΑ**

Οι κυριότερες κανονιστικές υποχρεώσεις παροχής στοιχείων προόδου δεικτών από τις Δ.Α. και την ΕΑΣ είναι οι εξής:

- Ηλεκτρονική υποβολή των **ετήσιων και τελικών εκθέσεων υλοποίησης των ΕΠ** μέσω της SFC2014 από τις Διαχειριστικές Αρχές (αρ. 50, Καν. ΕΕ 1303/2013, Εκτελεστικός Καν. 207/2015)<sup>12</sup>.
- Ηλεκτρονική υποβολή **Έκθεσης Προόδου του Ε.Σ.Π.Α 2014-2020** στην SFC2014 από την ΕΥΣΣΑ (αρ. 52, Καν. ΕΕ 1303/2013).
- Παροχή στοιχείων για την υλοποίηση των **χρηματοδοτικών εργαλείων** (αρ. 46.2.j, Καν. ΕΕ 1303/2013) και Εκτελεστικός Καν. ΕΕ821/2014.
- Παροχή στοιχείων προόδου δεικτών στις **συνεδριάσεις των Επιτροπών Παρακολούθησης** ΕΠ και του Ε.Σ.Π.Α (αρ. 49.1, Καν. ΕΕ 1303/2013).
- Παροχή στοιχείων προόδου στις **Ετήσιες συναντήσεις των Διαχειριστικών Αρχών με την Ε. Επιτροπή** (αρ. 51, βάσει δεδομένων ετήσιων εκθέσεων ΕΠ).
- Τροφοδότηση των **αξιολογήσεων** με στοιχεία προόδου δεικτών και των **αξιολογήσεων επιπτώσεων** (αρ. 56,57 Καν. ΕΕ 1303/2013 και γενική αιρεσιμότητα 7- Παρ. XI).
- Διαδικασία του **Performance Review** (άρθρο 21, Καν. ΕΕ 1303/2013).
- Λοιπά αιτήματα ενημέρωσης και παροχής στοιχείων δεικτών (πχ από την πολιτική ηγεσία, κοινοβουλευτικό έλεγχο, αιτήματα που σχετίζονται με την εκπόνηση μελετών κλπ).

Στον παρακάτω Πίνακα αποτυπώνεται ο χρονικός προγραμματισμός υποβολής στην Ε.Ε. των Ετήσιων Εκθέσεων Υλοποίησης των Ε.Π. που συγχρηματοδοτούνται από το ΕΤΠΑ, το Ταμείο Συνοχής και το ΕΚΤ.

**ΠΙΝΑΚΑΣ 10 - Χρονικός προγραμματισμός υποβολής εκθέσεων προόδου στην Ε.Ε.**

ΕΤΗΣΙΑ ΕΚΘΕΣΗ	ΟΙΚΟΝΟΜΙΚΟ ΕΤΟΣ ΑΝΑΦΟΡΑΣ	ΠΑΡΑΡΤΗΜΑΤΑ ΚΑΝ. 207/2015	ΤΥΠΟΣ ΕΚΘΕΣΗΣ	ΗΜΕΡΟΜΗΝΙΑ ΥΠΟΒΟΛΗΣ
<b>ΕΠ που χρηματοδοτούνται από το ΕΤΠΑ, το ΕΚΤ και το ΤΣ (Παράρτημα V)</b>				
Ετήσια Έκθεση υλοποίησης 2015	2014, 2015	ΜΕΡΟΣ Α	Συνοπτική	Έως 31 Μαΐου 2016
Ετήσια Έκθεση υλοποίησης 2016	2016	ΜΕΡΟΣ Α+Β	Περιεκτική	Έως 30 Ιουνίου 2017
Ετήσια Έκθεση υλοποίησης 2017	2017	ΜΕΡΟΣ Α	Συνοπτική	Έως 31 Μαΐου 2018
Ετήσια Έκθεση υλοποίησης 2018	2018	ΜΕΡΟΣ Α+Β+Γ	Περιεκτική	Έως 30 Ιουνίου 2019
Ετήσια Έκθεση υλοποίησης 2019	2019	ΜΕΡΟΣ Α	Συνοπτική	Έως 31 Μαΐου 2020
Ετήσια Έκθεση υλοποίησης 2020	2020	ΜΕΡΟΣ Α	Συνοπτική	Έως 31 Μαΐου 2021
Ετήσια Έκθεση υλοποίησης 2021	2021	ΜΕΡΟΣ Α	Συνοπτική	Έως 31 Μαΐου 2022
Ετήσια Έκθεση	2022	ΜΕΡΟΣ Α	Συνοπτική	Έως 31 Μαΐου 2023

<sup>12</sup> Βλ. σχετικές ΟΔΗΓΙΕΣ ΓΙΑ ΤΗΝ ΚΑΤΑΡΤΙΣΗ ΤΩΝ ΕΤΗΣΙΩΝ ΕΚΘΕΣΕΩΝ ΥΛΟΠΟΙΗΣΗΣ ΤΩΝ ΠΡΟΓΡΑΜΜΑΤΩΝ ΤΗΣ ΠΕΡΙΟΔΟΥ 2014 - 2020, 25.04.2016, Αρ. πρωτ. 44629/ ΕΥΣΣΑ 833

ΕΤΗΣΙΑ ΕΚΘΕΣΗ	ΟΙΚΟΝΟΜΙΚΟ ΕΤΟΣ ΑΝΑΦΟΡΑΣ	ΠΑΡΑΡΤΗΜΑΤΑ ΚΑΝ. 207/2015	ΤΥΠΟΣ ΕΚΘΕΣΗΣ	ΗΜΕΡΟΜΗΝΙΑ ΥΠΟΒΟΛΗΣ
υλοποίησης 2022				
Τελική Έκθεση υλοποίησης	2023	ΜΕΡΟΣ Α+Β+Γ		Έως 15 Φεβρουαρίου 2025 (Με απόφαση της Επιτροπής η ημερομηνία υποβολής της Τελικής Έκθεσης μπορεί να μεταφερθεί την 1.3.2025)
<b>ΕΠ του Στόχου Εδαφικής Συνεργασίας (Παράρτημα Χ)</b>				
Ετήσια Έκθεση υλοποίησης 2016	2014, 2015	ΜΕΡΟΣ Α	Συνοπτική	Έως 31 Μαΐου 2016
Ετήσια Έκθεση υλοποίησης 2016	2014, 2015	ΜΕΡΟΣ Α	Συνοπτική	Έως 31 Μαΐου 2016
Ετήσια Έκθεση υλοποίησης 2017	2016	ΜΕΡΟΣ Α+Β	Περιεκτική	Έως 30 Ιουνίου 2017
Ετήσια Έκθεση υλοποίησης 2018	2017	ΜΕΡΟΣ Α	Συνοπτική	Έως 31 Μαΐου 2018
Ετήσια Έκθεση υλοποίησης 2019	2018	ΜΕΡΟΣ Α+Β+Γ	Περιεκτική	Έως 30 Ιουνίου 2019
Ετήσια Έκθεση υλοποίησης 2020	2019	ΜΕΡΟΣ Α	Συνοπτική	Έως 31 Μαΐου 2020
Ετήσια Έκθεση υλοποίησης 2021	2020	ΜΕΡΟΣ Α	Συνοπτική	Έως 31 Μαΐου 2021
Ετήσια Έκθεση υλοποίησης 2022	2021	ΜΕΡΟΣ Α	Συνοπτική	Έως 31 Μαΐου 2022
Ετήσια Έκθεση υλοποίησης 2023	2022	ΜΕΡΟΣ Α	Συνοπτική	Έως 31 Μαΐου 2023
Τελική Έκθεση υλοποίησης	2025	ΜΕΡΟΣ Α+Β+Γ		Έως 15 Φεβρουαρίου 2025

Σημείωση: Για το ΕΚΤ και την ΠΑΝ, τα δεδομένα όλων των κοινών και των ειδικών δεικτών εκροών και άμεσων αποτελεσμάτων περιλαμβάνονται κάθε χρόνο στις Ετήσιες Εκθέσεις Υλοποίησης, συμπεριλαμβανομένων των δεδομένων του κοινού δείκτη εκροών «άστεγοι ή άτομα που έχουν αποκλειστεί από τη στέγαση». Τα δεδομένα του κοινού δείκτη εκροών «άτομα από αγροτικές περιοχές» περιλαμβάνονται στην Ετήσια Έκθεση που υποβάλλεται το 2017. Τα δεδομένα των κοινών δεικτών μακροπρόθεσμων αποτελεσμάτων ΕΚΤ και ΠΑΝ (παράρτημα Ι Καν.ΕΚΤ) περιλαμβάνονται στην Ετήσια Έκθεση Υλοποίησης που υποβάλλεται το 2019 και στην Τελική Έκθεση Υλοποίησης, ενώ τα δεδομένα των κοινών δεικτών άμεσων και μακροπρόθεσμων αποτελεσμάτων ΠΑΝ (παράρτημα ΙΙ Καν.ΕΚΤ) περιλαμβάνονται κάθε χρόνο στις Ετήσιες Εκθέσεις Υλοποίησης. Τα δεδομένα όλων των δεικτών για τις παρεμβάσεις της ΠΑΝ υποβάλλονται από τον Απρίλιο του 2015 και για τα επόμενα έτη στις Ετήσιες Εκθέσεις Υλοποίησης.

Για την κατάρτιση των Ετήσιων Εκθέσεων Υλοποίησης των Ε.Π. έχουν εκπονηθεί σχετικές οδηγίες με τίτλο «**ΟΔΗΓΙΕΣ ΓΙΑ ΤΗΝ ΚΑΤΑΡΤΙΣΗ ΤΩΝ ΕΤΗΣΙΩΝ ΕΚΘΕΣΕΩΝ ΥΛΟΠΟΙΗΣΗΣ ΤΩΝ ΠΡΟΓΡΑΜΜΑΤΩΝ ΤΗΣ ΠΕΡΙΟΔΟΥ 2014 - 2020**» (25.04.2016, Αρ. πρωτ. 44629/ΕΥΣΣΑ 833). Στόχος τους είναι η περιγραφή των κύριων σημείων του περιεχομένου των Ετήσιων Εκθέσεων Υλοποίησης των Ε.Π. της προγραμματικής περιόδου 2014-2020 με έμφαση στην κατάρτιση της 1ης Ετήσιας Έκθεσης για τα έτη 2014 και 2015 και την αποτύπωση των βασικών βημάτων προετοιμασίας, κατάρτισης και υποβολής τους στην Ε.Ε. Οι οδηγίες αυτές απευθύνονται στις Ειδικές Υπηρεσίες Διαχείρισης Τομεακών και Περιφερειακών Προγραμμάτων, οι οποίες έχουν την αρμοδιότητα διαχείρισης και εφαρμογής των Επιχειρησιακών Προγραμμάτων της προγραμματικής περιόδου 2014-2020. Για τις ειδικές και πρόσθετες ανάγκες της κατάρτισης και υποβολής των Ετήσιων Εκθέσεων Υλοποίησης, ΕΥΣΣΑ/ΕΑΣ αποστέλλει συμπληρωματικές



οδηγίες με βάση το έτος υποβολής τους. Για την **έγκαιρη συλλογή** των απαραίτητων στοιχείων προόδου των δεικτών των Ε.Π. (κοινών και ειδικών) στο πλαίσιο της κατάρτισης της Ετήσιας Έκθεσης Υλοποίησης του Ε.Π. και της Έκθεσης προόδου του ΕΣΠΑ 2014 – 2020, προβλέπεται στο ΣΔΕ η υποβολή των **Δελτίων Δήλωσης Επίτευξης Δεικτών Πράξης** μία φορά τουλάχιστον κάθε έτος. Το Δελτίο αυτό συμπληρώνεται και εισάγεται στο ΟΠΣ από το Δικαιούχο της πράξης και επαληθεύεται διοικητικά από τη ΔΑ του Ε.Π. έτσι ώστε οι τιμές προόδου και επίτευξης των στόχων των δεικτών να υπολογίζονται και να αποθηκεύονται στο ΟΠΣ ΕΣΠΑ με στόχο την παραγωγή των απαραίτητων πινάκων και αναφορών. Η **συνεχής και έγκαιρη ενημέρωση** του ΟΠΣ ΕΣΠΑ με τα στοιχεία προόδου δεικτών είναι επιβεβλημένη και μέσα από τις διαδικασίες του ΣΔΕ, ώστε να δύναται να παράγει στοιχεία προόδου δεικτών όταν απαιτούνται.

Ο παρακάτω πίνακας αποτυπώνει τις προθεσμίες συλλογής πρωτογενών στοιχείων προόδου δεικτών για τους Δικαιούχους και τις Δ.Α., λαμβάνοντας υπόψη και τις σχετικές προθεσμίες που τίθενται από το σύστημα διαχείρισης και ελέγχου (εγχειρίδιο διαδικασιών).

**ΠΙΝΑΚΑΣ 11 - Προθεσμίες και απαιτήσεις συλλογής στοιχείων προόδου δεικτών για Δικαιούχους και Δ.Α. ανά είδος δείκτη.**

Είδος δείκτη	Προθεσμίες – ελάχιστες απαιτήσεις	
	Για τους Δικαιούχους	Για τις Διαχειριστικές Αρχές
<b>Κοινοί και ειδικοί δείκτες εκρών ΕΤΠΑ-Ταμείου Συνοχής</b>	-Υποβολή <b>Δελτίου Δήλωσης Επίτευξης Δεικτών για κάθε πράξη τουλάχιστον μία φορά για κάθε έτος υλοποίησης</b> . Το Δελτίο Δήλωσης Επίτευξης Δεικτών πράξης πρέπει να συμπληρώνεται και να υποβάλλεται μέχρι <b>το τέλος του Φεβρουαρίου κάθε έτους</b> . Η ΔΑ ωστόσο, μπορεί να ζητήσει την υποβολή του Δελτίου περισσότερες φορές κατά τη διάρκεια του έτους σε χρονικά διαστήματα που θα ορίσει η ίδια για συγκεκριμένες ανάγκες παρακολούθησης όπως της παρακολούθησης των δεικτών του Πλαισίου Επιδόσεων.	-Έως το <b>τέλος Μαρτίου</b> του έτους υποβολής της ετήσιας έκθεσης προόδου η ΔΑ ελέγχει/διασφαλίζει την εισαγωγή στο ΟΠΣ των δελτίων Δήλωσης Επίτευξης Δεικτών Πράξης για τα έτη αναφοράς της έκθεσης προόδου.  - <b>Συμπλήρωση Δελτίου Διοικητικής Επαλήθευσης Επίτευξης Δεικτών Πράξης εντός πέντε (5) εργάσιμων ημερών</b> από την ημερομηνία που θα τεθεί το Δελτίο Δήλωσης Επίτευξης Δεικτών Πράξης σε κατάσταση «ΔΗΛΩΣΗ ΔΙΚΑΙΟΥΧΟΥ».  -Συμπλήρωση Δελτίου Παρακολούθησης – Αξιολόγησης Προόδου Πράξης, συνοδευόμενου από ειδική αναφορά που η ΔΑ/ΕΦ εξάγει από το ΟΠΣ ΕΣΠΑ τουλάχιστον σε εξαμηνιαία βάση.
<b>Κοινοί και ειδικοί δείκτες εκρών και άμεσων αποτελεσμάτων ΕΚΤ/ΠΑΝ συμμετεχόντων (για τους οποίους απαιτείται η συλλογή micro-data)</b>	- <b>Υποβολή Δελτίου Δήλωσης Επίτευξης Δεικτών Πράξης έως το τέλος του Φεβρουαρίου κάθε έτους</b> . (ανάλογα με τη φύση της πράξης και τη συχνότητα μέτρησης των αντίστοιχων δεικτών του ΕΠ, είναι δυνατή η υποβολή του δελτίου περισσότερες φορές εντός του έτους, σε χρονικά διαστήματα που θα προσδιορίσει η αρμόδια ΔΑ.)  Ένα μήνα μετά την είσοδο και ένα μήνα μετά την έξοδο των συμμετεχόντων στις πράξεις, οι Δικαιούχοι πρέπει να έχουν κάνει τις απαιτούμενες ενέργειες με σκοπό να έχουν εξασφαλίσει τη συλλογή των συμπληρωμένων απογραφικών δελτίων εισόδου και εξόδου αντίστοιχα. Εάν πρόκειται για πράξεις στις οποίες εισέρχονται (ή/και εξέρχονται) οι συμμετέχοντες σταδιακά και όχι όλοι μαζικά κατά την	-Έως το <b>τέλος Μαρτίου</b> του έτους υποβολής της ετήσιας έκθεσης προόδου η ΔΑ ελέγχει/διασφαλίζει την εισαγωγή στο ΟΠΣ των απογραφικών δελτίων συμμετεχόντων για τα έτη αναφοράς της έκθεσης προόδου.  - <b>Συμπλήρωση Δελτίου Διοικητικής Επαλήθευσης Επίτευξης Δεικτών Πράξης εντός πέντε (5) εργάσιμων ημερών</b> από την ημερομηνία που θα τεθεί το Δελτίο Δήλωσης Επίτευξης Δεικτών Πράξης σε κατάσταση «ΔΗΛΩΣΗ ΔΙΚΑΙΟΥΧΟΥ».  -Συμπλήρωση Δελτίου Παρακολούθησης – Αξιολόγησης Προόδου Πράξης, συνοδευόμενου από ειδική αναφορά που η ΔΑ/ΕΦ εξάγει από το ΟΠΣ ΕΣΠΑ τουλάχιστον σε εξαμηνιαία βάση.

Είδος δείκτη	Προθεσμίες - ελάχιστες απαιτήσεις	
	Για τους Δικαιούχους	Για τις Διαχειριστικές Αρχές
	έναρξη (ή/και λήξη) υλοποίησης των πράξεων, οι Δικαιούχοι πρέπει να εξασφαλίζουν σε μία συνεχή διαδικασία τη σταδιακή συλλογή των απογραφικών δελτίων για κάθε συμμετέχοντα που εισέρχεται (εξέρχεται) στην πράξη.	
<b>Δείκτες Αποτελέσματος ΕΤΠΑ-Ταμείου Συνοχής</b>	-	Συλλογή και συμπλήρωση των τιμών προόδου όλων των δεικτών αποτελέσματος του ΕΠ από τη ΔΑ σε συνεργασία με τις πηγές – φορείς που παρέχουν τα στοιχεία, <b>το αργότερο 1 μήνα προ της υποβολής της Ετήσιας Έκθεσης Υλοποίησης του Ε.Π.</b>

\* Αφορά κυρίως στις περιπτώσεις δράσεων (όπως η δράση εναρμόνισης επαγγελματικής-οικογενειακής ζωής) όπου απαιτείται η εγγραφή των συμμετεχόντων στην έναρξη. Σε περιπτώσεις δράσεων όπου γίνεται τμηματική είσοδος των συμμετεχόντων στη δράση, ο Δικαιούχος υποβάλλει τα δελτία εισόδου σταδιακά.

#### 6.4 Διασφάλιση ποιότητας των δεδομένων παρακολούθησης δεικτών

Οι Διαχειριστικές Αρχές των Ε.Π. έχουν την ευθύνη παρακολούθησης της προόδου των δεδομένων των δεικτών σύμφωνα με τις επιμέρους απαιτήσεις των Κανονισμών. Τα δεδομένα αυτά απαιτείται να πληρούν τα κριτήρια της ποιότητας και της αξιοπιστίας, σύμφωνα με το άρθρο 142 του Καν. ΕΕ 1303/2013. **Σε περίπτωση που διαπιστωθεί σοβαρή έλλειψη στην ποιότητα και αξιοπιστία του συστήματος παρακολούθησης ή των δεδομένων δεικτών (για παράδειγμα κατά τη διενέργεια σχετικών ελέγχων) η Ε. Επιτροπή έχει τη δυνατότητα αναστολής όλων ή μέρους των πληρωμών στο επίπεδο προτεραιοτήτων των κάθε Ε.Π.**

Για τη διασφάλιση της ποιότητας των δεδομένων παρακολούθησης λαμβάνονται τα ακόλουθα μέτρα:

##### **Κοινή προσέγγιση στην εφαρμογή των ορισμών των δεικτών και στις διαδικασίες επεξεργασίας δεδομένων.**

- Η συγκρισιμότητα των δεδομένων των δεικτών χρονικά και μεταξύ των Ε.Π (και μεταξύ λοιπών Κρατών Μελών για τους κοινούς δείκτες), διασφαλίζεται μέσω της κοινής προσέγγισης στην εφαρμογή των ορισμών και των μεθοδολογιών μέτρησης των δεικτών καθώς και των διαδικασιών επεξεργασίας δεδομένων.

Για τους **ειδικούς ανά Ε.Π. δείκτες**, κάθε ΔΑ/Μονάδα Α, ελέγχει ότι οι ορισμοί τους εφαρμόζονται με ενιαίο τρόπο εντός του Προγράμματος. Είναι υπεύθυνη για την ορθή καταγραφή και την επικαιροποίηση των ορισμών μέσω των Δελτίων Ταυτότητας Δεικτών. Επίσης, η ΔΑ έχει την ευθύνη να ενημερώσει την ΕΑΣ και να διασφαλίσει ότι τα Δελτία Ταυτότητας δείκτη είναι διαθέσιμα στους Δικαιούχους του Προγράμματος.

Σε επίπεδο ΕΣΠΑ 2014 - 2020, προκειμένου να διασφαλισθεί κοινή προσέγγιση στη μέτρηση και εφαρμογή των ορισμών δεικτών:

- **Δημοσιοποιείται** και επικαιροποιείται με ευθύνη της ΕΥΣΣΑ το κείμενο του Ενιαίου Συστήματος Παρακολούθησης Δεικτών στην ιστοσελίδα του ΕΣΠΑ.
- **Συμπληρώνονται** από την ΕΥΣΣΑ και την ΕΥΣΕΚΤ τα Δελτία Ταυτότητας Δείκτη για τους **κοινούς** δείκτες και εισάγονται στο ΟΠΣ προκειμένου να είναι διαθέσιμα σε όλες τις ΔΑ και τους δικαιούχους.

- Δίνεται η δυνατότητα πρόσβασης **στα Δελτία Ταυτότητας των ειδικών δεικτών στους Δικαιούχους** που τους χρησιμοποιούν μέσω του ΟΠΣ ΕΣΠΑ.
- Υλοποιούνται με το συντονισμό της ΕΑΣ προγράμματα ενημέρωσης και **κατάρτισης** των στελεχών των Ειδικών Υπηρεσιών σε σχετικά θέματα παρακολούθησης δεικτών στη βάση σχεδίου επιμόρφωσης (training plan).
- Αποτυπώνονται και εξειδικεύονται οι διαδικασίες που αφορούν :
  - τον ορισμό των δεικτών στο ΟΠΣ
  - την ενημέρωση του ΟΠΣ με τους δείκτες των προσκλήσεων
  - την ενημέρωση του ΟΠΣ με τους δείκτες πράξεων
  - την ενημέρωση του ΟΠΣ με τους κοινούς δείκτες ΕΚΤ
  - την ενημέρωση του ΟΠΣ με τους δείκτες αποτελέσματος ΕΤΠΑ και Ταμείου Συνοχής
  - την κατάρτιση των Ετησίων Εκθέσεων Υλοποίησης και των εκθέσεων προόδου του ΕΣΠΑ

### **Έλεγχοι αξιοπιστίας, ποιότητας και πληρότητας δεδομένων δεικτών**

Η ΕΥΟΠΣ σε συνεργασία με τις ΕΥΣΣΑ και ΕΥΣΕΚΤ μεριμνά για την παραγωγή τυποποιημένων αναφορών ελέγχου για τους δείκτες στο ΟΠΣ-ΕΣΠΑ. Ενδεικτικά αναφέρεται ότι παράγονται προτυποποιημένες αναφορές στο ΟΠΣ ΕΣΠΑ για ελέγχους πληρότητας των δεδομένων και έγκαιρης ενημέρωσης του ΟΠΣ- ΕΣΠΑ σε προκαθορισμένα χρονικά ορόσημα. Επιπλέον, αναφορές θα παράγονται από το ΟΠΣ βάσει ειδικών στοχευμένων απαιτήσεων.

Η ενημέρωση του ΟΠΣ ΕΣΠΑ με στοιχεία προόδου δεικτών εμπίπτει στην ευθύνη των ΔΑ και των ΕΦ ενώ της SFC2014 της ΔΑ κατά την υποβολή των Ετησίων Εκθέσεων Υλοποίησης. Στο πλαίσιο αυτό η ΕΥΣΣΑ και η ΕΥΣΕΚΤ, συνεπικουρούμενες από την ΕΥ ΟΠΣ διενεργούν πρόσθετο οριζόντιο έλεγχο, προκειμένου να διαπιστώσουν τη συνέπεια των δεδομένων του ΟΠΣ ΕΣΠΑ με αυτά που τηρούνται στην SFC2014.

Προκειμένου να διασφαλισθεί η πλήρης ανταπόκριση στις διαδικασίες ελέγχου της Ε.Ε. αναφορικά με τους δείκτες και το φυσικό αντικείμενο των πράξεων, με ευθύνη της κάθε ΔΑ **εξετάζεται** η δυνατότητα διενέργειας **δειγματοληπτικής έρευνας ελέγχου** της ποιότητας των καταχωρηθέντων δεδομένων στο ΟΠΣ (βλ. κατωτέρω), η οποία συμπεριλαμβάνει και τον έλεγχο της ορθής εφαρμογής των ορισμών και των μεθοδολογιών των δεικτών. Παράλληλα, και σε εθνικό επίπεδο, η ΕΥΣΣΑ δύναται να προβαίνει σε περιοδική επιβεβαίωση και οριζόντιο **δειγματοληπτικό έλεγχο των ήδη καταχωρηθέντων δεδομένων δεικτών του ΟΠΣ ΕΣΠΑ και σε επιβεβαίωσή τους με πραγματικά δεδομένα υλοποίησης από τους Δικαιούχους πράξεων/source data** (σε περιπτώσεις δεικτών εκροών) ή πηγές στατιστικών δεδομένων (σε περιπτώσεις δεικτών αποτελέσματος).

Έλεγχοι σε πληροφοριακά συστήματα Δικαιούχων και Ενδιάμεσων Φορέων δύναται να διενεργούνται με ευθύνη της κάθε ΔΑ, συνεπικουρούμενης από την ΕΥ ΟΠΣ.

### **Ηλεκτρονική επικύρωση των δεδομένων στο ΟΠΣ ΕΣΠΑ**

Στο πλαίσιο αυτό, και προκειμένου να διασφαλίζεται η πληρότητα και εσωτερική συνοχή των δεδομένων έχει οριστεί η εξειδίκευση των ακόλουθων στοιχείων στο ΟΠΣ – ΕΣΠΑ από την ΕΥΟΠΣ:

- Ανάπτυξη λειτουργιών για τον περιορισμό των τυπικών λαθών στο ΟΠΣ (χρήση λανθασμένων μονάδων μέτρησης, λανθασμένη χρήση υποδιαστολών κ.α.)
- Ορισμός επιπέδων ελέγχων και επικύρωσης,
- Κατάρτιση καταλόγου αυτοματοποιημένων ελέγχων επικύρωσης συμπεριλαμβανόμενων αυτών της sfc2014 για τις Ετήσιες Εκθέσεις Υλοποίησης,
- Διαδικασία χειρισμού ημιτελών δεδομένων παρακολούθησης (πχ υποβληθέντα Δελτία παρακολούθησης από τους Δικαιούχους που παρουσιάζουν ελλείψεις ή λάθη),
- Διαδικασία χειρισμού λανθασμένων και ελλιπών εγγραφών (πχ flagging, επαφή ΔΑ με Δικαιούχο),
- Διαδικασία διασφάλισης μη ύπαρξης διαφορών μεταξύ SFC2014- ΟΠΣ ΕΣΠΑ.

### **Υποστήριξη αναδρομικών διορθώσεων (retroactive corrections)**

Προκειμένου να διασφαλισθεί η ακρίβεια των τηρούμενων δεδομένων και η ορθή καταγραφή της πραγματικής προόδου, δίνεται η δυνατότητα υποστήριξης αναδρομικών διορθώσεων (retroactive corrections) στις περιπτώσεις λαθών, τόσο στο ΟΠΣ ΕΣΠΑ, όσο και κατά τη φάση υποβολής στην SFC2014.

### **Διασφάλιση επαρκών ανθρώπινων πόρων σε ΕΥΔ / ΕΦΔ για τα θέματα του συστήματος παρακολούθησης**

Σε επίπεδο ΔΑ (Μονάδα Α κάθε ΔΑ) και μεγάλων Δικαιούχων απαιτείται η ανάπτυξη σταθερών εσωτερικών πόρων και τεχνογνωσίας και αποφυγή συστηματικής εξωτερικής ανάθεσης των ζητημάτων παρακολούθησης. Για το σκοπό αυτό απαιτείται ο σαφής καθορισμός συγκεκριμένων στελεχών σε επίπεδο ΔΑ, ΕΦ, Δικαιούχων, με προσδιορισμό του κατά πόσον εμπλέκονται σε πλήρη απασχόληση στα ζητήματα παρακολούθησης, καθώς και η αποτύπωση συγκεκριμένων αρμοδιοτήτων τους.

### **Δυνατότητα εφαρμογής μέτρων δυνάμει των άρθρων 28.1 και 54 παρ. 4 και 5 του Ν. 4314/2014**

**Βάσει του Ν.4314/2014 (άρθρο 54), κατά την εφαρμογή των ανωτέρω, και ειδικά σε περιπτώσεις εντοπισμού λαθών, σοβαρών καθυστερήσεων ή ελλείψεων η ΕΑΣ δύναται να προτείνει στις ΔΑ διορθωτικά μέτρα για θέματα παρακολούθησης των δεικτών και ειδικότερα θέματα του Πλαισίου Επιδόσεων.**

Σε εξαιρετικές περιπτώσεις, εφόσον διαπιστωθεί συστηματική καθυστέρηση αποστολής στοιχείων, αποστολή ελλιπών ή λανθασμένων δεδομένων, δίνεται η δυνατότητα λήψης υποχρεωτικών μέτρων από την ΕΑΣ σε επίπεδο ΔΑ, Δικαιούχου ή ΕΦ, προκειμένου να αποφευχθεί ο κίνδυνος εφαρμογής αναστολής πληρωμών δυνάμει του άρθρου 142.1.d του Καν. Ε.Ε. 1303/2013.

Επιπλέον, σύμφωνα με το άρθρο 28 , παρ. 1 του Νόμου 4314/2014, εφόσον μία πράξη αποκλίνει από τους όρους ένταξης (άρα και από την επίτευξη και δήλωση προόδου των δεικτών) και του χρονικού προγραμματισμού, είναι δυνατόν να ενταχθεί σε καθεστώς επιτήρησης από τη ΔΑ. Στο πλαίσιο αυτό, θα εξετάζεται το ενδεχόμενο να προταθούν πρόσθετα μέτρα, όπως η σύνδεση της καταβολής πληρωμών Δικαιούχων και ΕΦ με την προϋπόθεση εκπλήρωσης υποχρεώσεων αποστολής στοιχείων στη ΔΑ. (πχ microdata στους δείκτες για συμμετέχοντες του ΕΚΤ κλπ).

## 6.5 Ανάπτυξη πλαισίου συλλογής δεδομένων για τη διενέργεια αξιολογήσεων επιπτώσεων

Στην προγραμματική περίοδο 2014-2020 ενθαρρύνεται η χρήση της Αξιολόγησης επιπτώσεων των παρεμβάσεων του Προγράμματος και η αναζήτηση των συνθηκών αποτυχίας και επιτυχίας των πολιτικών. Η Αξιολόγηση των επιπτώσεων των πολιτικών Συνοχής στην ευημερία των πολιτών, ως προς την οικονομική, κοινωνική και περιβαλλοντική διάσταση τους αποτελεί ουσιαστικό χαρακτηριστικό των παρεμβάσεων με βάση τα αποτελέσματα (result orientation) αλλά και βασικό στοιχείο του γενικότερου συστήματος παρακολούθησης.

Για την υλοποίηση αποτελεσματικών παρεμβάσεων, οι Κανονισμοί της προγραμματικής περιόδου 2014-2020, ορίζουν ότι κάθε Κράτος Μέλος χορηγεί τους απαραίτητους πόρους για τη διενέργεια των Αξιολογήσεων, εξασφαλίζει τις διαδικασίες για την παραγωγή και συλλογή των δεδομένων που είναι απαραίτητα για τις Αξιολογήσεις (Άρθρο 54(2) Κανονισμού 1303/2013) και εξασφαλίζει τη διαθεσιμότητα της απαιτούμενης ικανότητας Αξιολόγησης (Άρθρο 56(2) του Καν. 1303/2013).

Η ύπαρξη ενός Σχεδίου Αξιολόγησης για κάθε Πρόγραμμα αποτελεί τη βάση ώστε να μπορέσουν να σχεδιαστούν και να πραγματοποιηθούν ποιοτικές Αξιολογήσεις, οι οποίες θα αποτελέσουν χρήσιμο οδηγό και σημαντική γνώση για τα πραγματικά αποτελέσματα των παρεμβάσεων και που τελικά θα συμβάλλουν στο σχεδιασμό Προγραμμάτων που επιτυγχάνουν να προκαλέσουν θετικές επιπτώσεις στις περιοχές εστίασής τους.

Η **κατάρτιση Σχεδίου Αξιολόγησης** για κάθε Πρόγραμμα αποτελεί βασική απαίτηση του Κανονισμού των Κοινών Διατάξεων ως απαραίτητου προγραμματικού κειμένου και ουσιαστικού στοιχείου του κύκλου ζωής ενός Προγράμματος (άρθρο 56, παρ 1,2,3 και άρθρο 114, παρ 1,2). Τα Σχέδια Αξιολόγησης αποτελούν το σημείο αναφοράς του πλαισίου συλλογής δεδομένων για τη διενέργεια των Αξιολογήσεων επιπτώσεων.

Στα Σχέδια Αξιολόγησης έχουν αποτυπωθεί οι Αξιολογήσεις επιπτώσεων που θα πραγματοποιηθούν, το χρονοδιάγραμμα ολοκλήρωσης τους, η μέθοδος Αξιολόγησης που θα χρησιμοποιηθεί, τα δεδομένα που θα χρειαστούν καθώς και η διαθεσιμότητα των δεδομένων.

Οι κύριες ενέργειες που είναι απαραίτητες για τη διαμόρφωση ενός πλαισίου συλλογής δεδομένων για τη διενέργεια Αξιολογήσεων επιπτώσεων είναι :

1. Η έγκριση των Σχεδίων Αξιολόγησης από τις Επιτροπές Παρακολούθησης των Προγραμμάτων. Στο πλαίσιο της 2ης συνεδρίασης των Επιτροπών Παρακολούθησης των Προγραμμάτων, τα Σχέδια Αξιολόγησης εγκρίθηκαν και αναρτήθηκαν στην SFC.
2. Η υλοποίηση όλων των επιμέρους ενεργειών που έχουν αποτυπωθεί στο σχέδιο δράσης εκπλήρωσης της γενικής αιρεσιμότητας 7 και έχουν ενσωματωθεί στα εγκεκριμένα Προγράμματα.
3. Η εκπλήρωση όλων των κριτηρίων της γενικής αιρεσιμότητας 7 εξασφαλίζει την ύπαρξη ποιοτικών δεδομένων μέσω της αξιολόγησης των πηγών και της στατιστικής επικύρωσης, ενδυναμώνει την αξιοπιστία του συστήματος παρακολούθησης και υποστηρίζει την έγκαιρη διαθεσιμότητα των δεδομένων.
4. Η διευκόλυνση της πρόσβασης στα νέα δεδομένα που θα απαιτηθούν κατά το σχεδιασμό των Αξιολογήσεων επιπτώσεων, ώστε να εξασφαλιστεί η έγκαιρη συλλογή και η επεξεργασία τους.
5. Το πλαίσιο συλλογής δεδομένων καθορίζεται ως ακολούθως στη βάση της διάκρισης των νέων δεδομένων σε δύο κατηγορίες βάσει και των εγκεκριμένων Σχεδίων Αξιολόγησης των Προγραμμάτων :

- **Διαθέσιμα δεδομένα:** δεδομένα τα οποία είτε υπάρχουν συγκεντρωμένα σε κάποια ήδη υπάρχουσα βάση δεδομένων, είτε δεν υπάρχουν συγκεντρωμένα σε κάποια ήδη υπάρχουσα βάση δεδομένων. Τα δεδομένα αυτά προέρχονται είτε από διοικητικές αρχές (π.χ. Υπουργεία, Περιφέρειες, Δήμους, Διαχειριστικές Αρχές, ΓΓΠΣ, ΟΑΕΔ, ΕΛΣΤΑΤ, EUROSTAT, Επιμελητήρια, Πανεπιστήμια κλπ) είτε από μη διοικητικές αρχές (π.χ. ICAP).

Όσον αφορά στην πρώτη κατηγορία πηγών διάθεσης στοιχείων, στις οποίες οι αξιολογήσεις θα δώσουν έμφαση, η πλειοψηφία των στοιχείων που θα απαιτηθούν για τη διενέργεια αξιολογήσεων επιπτώσεων, έχει ενσωματωθεί στα Επιχειρησιακά Προγράμματα. Τα λοιπά στοιχεία που θα απαιτηθεί να συγκεντρωθούν στο πλαίσιο των αξιολογήσεων επιπτώσεων θα ακολουθούν τη διαδικασία που έχει περιγραφεί στο Ενιαίο Σύστημα Δεικτών, ώστε να ικανοποιούν και αυτά τα στοιχεία τα κριτήρια ποιότητας, αλλά και τις ρυθμίσεις για την προστασία προσωπικών δεδομένων, όπου απαιτείται.

Για τα νέα δεδομένα που θα απαιτηθούν στις αξιολογήσεις επιπτώσεων και για τα οποία απαιτούνται επιπρόσθετες ενέργειες σε κεντρικό επίπεδο, η ΕΑΣ αναλαμβάνει ενεργό ρόλο για τη διευκόλυνση της πρόσβασης στα δεδομένα αυτά και την εξασφάλιση της έγκαιρης παροχής τους.

- **Μη διαθέσιμα δεδομένα:** δεδομένα που δεν είναι διαθέσιμα αλλά θα μπορούσαν να συλλεχθούν μέσω υφιστάμενων κειμένων, άρθρων ή μελετών, μέσω διενέργειας ερευνών πεδίου, συνεντεύξεων ή ερωτηματολογίων, ομάδων εστίασης ή άλλων εργαλείων πρωτογενούς και δευτερογενούς έρευνας.

Για τα δεδομένα που μπορούν να συλλεχθούν από πρωτογενή ή δευτερογενή έρευνα, προβλέπεται στο Σχέδιο Αξιολόγησης εύλογο χρονικό διάστημα για την έγκαιρη συλλογή και επεξεργασία των δεδομένων στο χρονοδιάγραμμα ολοκλήρωσης των Αξιολογήσεων που έχουν οριστεί.

Για τη διευκόλυνση των αξιολογητών και την έγκαιρη ολοκλήρωση των Αξιολογήσεων επιπτώσεων, οι Διαχειριστικές Αρχές (ΔΑ) είναι υπεύθυνες για την διευκόλυνση του αξιολογητή στην ολοκλήρωση της πρωτογενούς ή δευτερογενούς έρευνας (π.χ. παροχή επιστολών ενημέρωσης για τη διενέργεια ερευνών, παροχή στοιχείων επικοινωνίας φορέων ή άλλων ομάδων αν είναι διαθέσιμα στη ΔΑ, πρόσβαση σε συναφείς ή άλλες μελέτες της ΔΑ, συμμετοχή αρμόδιων στελεχών στην οργάνωση των ομάδων εστίασης).

Σημαντικό ρόλο στην ανάπτυξη του πλαισίου συλλογής δεδομένων για τη διενέργεια Αξιολογήσεων επιπτώσεων έχουν οι ΕΥΣΣΑ και ΕΥΣΕΚΤ, οι οποίες συντονίζουν το σχεδιασμό και την περαιτέρω εξειδίκευση των Σχεδίων Αξιολόγησης.

Στο πλαίσιο του συντονιστικού τους ρόλου η ΕΥΣΣΑ και η ΕΥΣΕΚΤ, δίνουν έμφαση :

- στα θέματα επιμόρφωσης των στελεχών των Διαχειριστικών Αρχών αλλά και των συντονιστικών υπηρεσιών
- στην υποστήριξη των Διαχειριστικών στο πλαίσιο βελτίωσης των Σχεδίων Αξιολόγησης ως προς το βέλτιστο αριθμό των αξιολογήσεων, τη διαμόρφωση ρεαλιστικότερων π/υ αξιολογήσεων και τον προσδιορισμό κατάλληλων μεθόδων αξιολόγησης ανά τομέα
- τη συνεργασία και το συντονισμό για τη συγγραφή των όρων των προκηρύξεων
- την εκπόνηση αποτελεσματικών αξιολογήσεων επιπτώσεων με την οργάνωση και σχεδιασμό της συλλογής των απαραίτητων δεδομένων τόσο για τους συμμετέχοντες όσο και για τους μη συμμετέχοντες σε παρεμβάσεις.

- το συντονισμό μεταξύ των ΔΑ (ΤΕΠ-ΠΕΠ) αναφορικά με την εκπόνηση οριζόντιων αξιολογήσεων (συντονισμός σε επίπεδο προδιαγραφών, παροχής στοιχείων κ διενέργειας της αξιολόγησης).
- την τήρηση των χρονοδιαγραμμάτων των αξιολογήσεων (όπως περιγράφονται στα Σχέδια Αξιολόγησης), ιδίως όταν πρόκειται τα αποτελέσματα των αξιολογήσεων αυτών να συμβάλλουν στη συγγραφή των ενδιάμεσων εκθέσεων του 2017 και του 2019.

## 6.6 Διαδικασία HELPDESK των δεικτών

Η λειτουργία του Helpdesk έχει στόχο να διασφαλίσει ότι όλες οι πράξεις που χρηματοδοτούνται από το ΕΣΠΑ 2014 – 2020 χρησιμοποιούν δείκτες που περιλαμβάνονται σε ένα αποτελεσματικό σύστημα δεικτών.

Το **πεδίο εφαρμογής** του Helpdesk δεικτών αφορά τα θέματα των δεικτών των Ε.Π., στο στάδιο ενεργοποίησης των δράσεων είτε σε επίπεδο εξειδίκευσης, είτε σε επίπεδο πρόσκλησης και χρησιμοποιείται από τα αρμόδια στελέχη της κάθε ΔΑ του αντίστοιχου Ε.Π., από τα στελέχη της Μονάδας Β' «Σχεδιασμού και Αξιολόγησης» της ΕΥΣΣΑ, τα στελέχη της Μονάδας Γ' «Συντονισμός της Αξιολόγησης των δράσεων ΕΚΤ των ΕΠ» της ΕΥΣΕΚΤ και κατά περίπτωση από τα αρμόδια στελέχη της ΕΥ ΟΠΣ.

Στόχος της λειτουργίας του Helpdesk δεικτών, αποτελεί η παροχή υποστήριξης στις ΔΑ σε θέματα ορθής χρήσης και μέτρησης των δεικτών με βάση τις ειδικές απαιτήσεις των ΕΔΕΤ καθώς και ο έλεγχος του πυρήνα δεικτών του ΟΠΣ. Η διαδικασία του Helpdesk δεν στοχεύει στον έλεγχο των προσκλήσεων και της επιλεξιμότητας των δράσεων που προσδιορίζονται σε αυτή, καθώς αυτά αποτελούν αρμοδιότητες της ΔΑ του κάθε Ε.Π.

Το ηλεκτρονικό σύστημα Helpdesk δεικτών χρησιμοποιείται με τη μορφή αιτήματος το οποίο μπορεί να υποβάλλεται από την ΔΑ του Ε.Π στο επίπεδο:

1. Της Εξειδίκευσης και της Πρόσκλησης
2. Του Δελτίου Επίτευξης Δείκτη
3. Της αξιολόγησης της προόδου της πράξης

Κατά την έκδοση της Εξειδίκευσης και της Πρόσκλησης, τα αιτήματα που υποβάλλονται μέσω της διαδικασίας του Helpdesk αφορούν κυρίως :

1. Έκδοση Πρόσκλησης χωρίς συνεισφορά σε επιχειρησιακό δείκτη του Ε.Π. Στην περίπτωση αυτή υποβάλλεται αίτημα από τη ΔΑ για έκδοση πρόσκλησης χωρίς επιχειρησιακό δείκτη. Παράλληλα προτείνεται κατάλληλος πρόσθετος δείκτης, συνοδευόμενος από το συμπληρωμένο Δελτίο Ταυτότητας Δείκτη, και ζητείται η έγκριση της ΕΥΣΣΑ/ΕΥΣΕΚΤ. Αν ο προτεινόμενος δείκτης δεν είναι ήδη στον πυρήνα του ΟΠΣ, στο αίτημα περιλαμβάνεται και η εισαγωγή του δείκτη σε αυτό.
2. Ανάγκη εισαγωγής και πρόσθετων δεικτών για την παρακολούθηση των πράξεων εφόσον η ΔΑ το κρίνει σκόπιμο, σε περιπτώσεις προσκλήσεων που συνεισφέρουν σε επιχειρησιακό δείκτη του ΕΠ. Στην περίπτωση αυτή, απαιτείται να συμπληρωθεί το Δελτίο Ταυτότητας Δείκτη από τη ΔΑ και να σταλεί μαζί με το αίτημα.

Στις περιπτώσεις αυτές και για την άμεση και αποτελεσματική επεξεργασία της απάντησης, το ερώτημα θα πρέπει να συνοδεύεται από τα παρακάτω επισυναπτόμενα κείμενα:

- τη σχετική πρόσκληση
- την εξειδίκευση της σχετικής δράσης/εων
- το Δελτίο Ταυτότητας του προτεινόμενου Δείκτη (ΔΤΔ), με βάση το υπόδειγμα που είναι ενσωματωμένο στο Ενιαίο Σύστημα Δεικτών.

Η υποβολή των αιτημάτων Helpdesk γίνεται από τα αρμόδια στελέχη των ΔΑ των Ε.Π. Όλα τα αιτήματα υποβάλλονται από τις ΔΑ των ΕΠ προς τις δύο συντονιστικές υπηρεσίες ΕΥΣΣΑ και ΕΥΣΕΚΤ, ανάλογα με το διαρθρωτικό ταμείο που χρηματοδοτεί τις παρεμβάσεις των αιτημάτων. Για παρεμβάσεις που χρηματοδοτούνται από το ΕΤΠΑ και το Ταμείο Συνοχής τα αιτήματα υποβάλλονται στην ΕΥΣΣΑ και για παρεμβάσεις που συγχρηματοδοτούνται από το ΕΚΤ υποβάλλονται στην ΕΥΣΕΚΤ.

Στη συνέχεια, **σε ότι αφορά την ΕΥΣΣΑ** ο υπεύθυνος του Helpdesk της ΕΥΣΣΑ διαβιβάζει τα αιτήματα στον Προϊστάμενο της Μονάδας Β' ο οποίος το προωθεί στο χειριστή και **σε ότι αφορά την ΕΥΣΕΚΤ** ο υπεύθυνος του Helpdesk της ΕΥΣΕΚΤ διαβιβάζει τα αιτήματα στον αρμόδιο χειριστή.

Οι αρμόδιοι χειριστές έχοντας εξασφαλίσει username /password εισόδου στην εφαρμογή, λαμβάνουν ειδοποίηση μέσω email και προχωρούν στη σύνταξη σχεδίου απάντησης. Κάθε χειριστής της ΕΥΣΣΑ/ΕΥΣΕΚΤ ορίζεται υπεύθυνος σύνταξης απαντήσεων για το Ε.Π. αρμοδιότητός του.

Κατά τη σύνταξη σχεδίου απάντησης ο χειριστής πρέπει να λάβει υπόψη τα παρακάτω:

- Τις προβλέψεις του Ενιαίου Συστήματος Παρακολούθησης των Δεικτών 2014 – 2020.
- Να ελέγχει τις σχετικές ενότητες του εγκεκριμένου Επιχειρησιακού Προγράμματος.
- Να ελέγχει τις σχετικές αναφορές του εγγράφου εξειδίκευσης του σχετικού Ε.Π.
- Να ελέγχει άλλα σχετικά ερωτήματα των ΔΑ και τις απαντήσεις της ΕΥΣΣΑ/ΕΥΣΕΚΤ, προκειμένου να εξασφαλίζεται η κοινή προσέγγιση και το πλαίσιο των απαντήσεων οριζόντια στα Ε.Π.
- Να λαμβάνει υπόψη του τις οριζόντιες οδηγίες που έχουν δοθεί από την ΕΥΣΣΑ/ΕΥΣΕΚΤ.
- Να λαμβάνει υπόψη του τους ήδη καταχωρημένους δείκτες στο ΟΠΣ.

Όλες οι απαντήσεις με οριζόντια εφαρμογή στα Ε.Π. μπορούν να χαρακτηρίζονται ως «FAQ» στην εφαρμογή του Helpdesk ώστε να υπάρχει δυνατότητα ανάγνωσης όλων των ερωτημάτων που έχουν τεθεί καθώς και των απαντήσεων που έχουν δοθεί από όλους τους χειριστές των Ε.Π.

Το τελικό σχέδιο της απάντησης ελέγχεται – επιβεβαιώνεται από τον Προϊστάμενο της Μονάδας Β' και Υπεύθυνο Helpdesk της ΕΥΣΣΑ/ΕΥΣΕΚΤ και προωθείται στην αρμόδια Διαχειριστική Αρχή που υπέβαλε το αίτημα. Τα ερωτήματα δεικτών του ΕΚΤ που απαντώνται από την ΕΥΣΕΚΤ, κοινοποιούνται στην ΕΥΣΣΑ ως αρμόδιας υπηρεσίας για την εφαρμογή του Ενιαίου Συστήματος Παρακολούθησης των Δεικτών 2014 – 2020. Στις περιπτώσεις που οι απαντήσεις στα αιτήματα απαιτούν ενέργεια από το ΟΠΣ, διαβιβάζονται από ΕΥΣΣΑ/ΕΥΣΕΚΤ στο ΟΠΣ και στη συνέχεια οι τελικές απαντήσεις προωθούνται από τον υπεύθυνο Helpdesk του ΟΠΣ στις αρμόδιες ΔΑ.

Οι απαντήσεις των αρμόδιων Υπηρεσιών ΕΥΣΣΑ/ΕΥΣΕΚΤ στα υποβαλλόμενα ερωτήματα των ΔΑ μέσω της διαδικασίας Helpdesk είναι δεσμευτικές προκειμένου να διασφαλιστεί η ορθή χρήση και μέτρηση δεικτών με σκοπό την αποτελεσματική συνεισφορά των



δεικτών στους στόχους και τις προτεραιότητες του κάθε Επιχειρησιακού Προγράμματος.

Στο πλαίσιο ολοκλήρωσης του νέου ΟΠΣ 2014 – 2020, θα αναμορφωθεί η διαδικασία εισαγωγής και διαχείρισης των δεικτών στο Πληροφοριακό Σύστημα.

ΔΙΑΓΡΑΜΜΑ ΛΕΙΤΟΥΡΓΙΑΣ HELPDESK ΔΕΙΚΤΩΝ

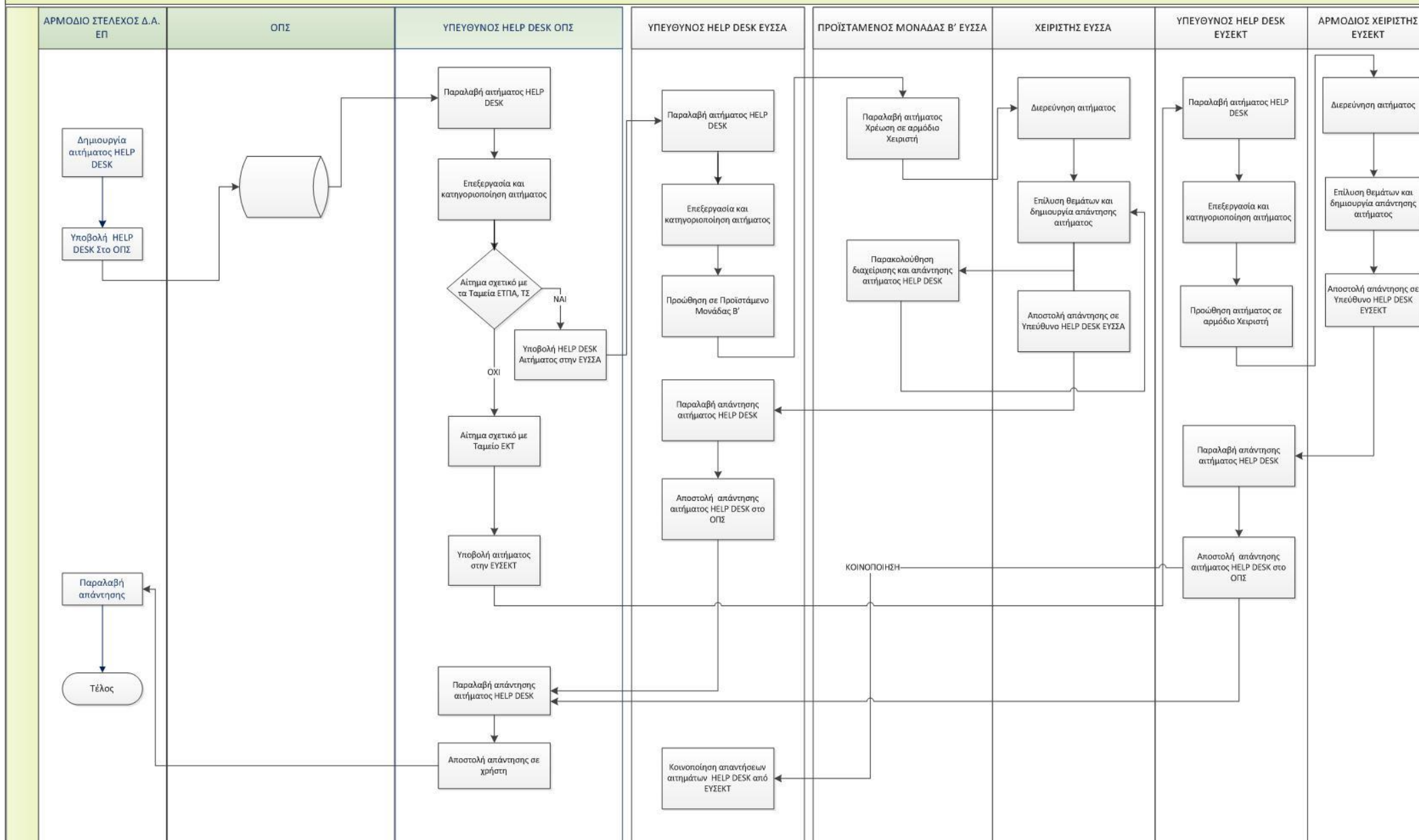

## 7. ΣΤΑΤΙΣΤΙΚΗ ΕΠΙΚΥΡΩΣΗ

### 7.1 Μηχανισμός εξασφάλισης ποιότητας δεδομένων και στατιστικής επικύρωσης στα Προγράμματα 2014 – 2020 (ΕΚΤ, ΕΤΠΑ, ΤΣ)

Ο μηχανισμός εξασφάλισης της ποιότητας και της στατιστικής επικύρωσης των δεδομένων στα συγχρηματοδοτούμενα Προγράμματα της προγραμματικής περιόδου 2014 – 2020, στοχεύει στην αξιοπιστία των δεδομένων και τη βελτίωση της ποιότητας των στατιστικών πληροφοριών.

**Ποιότητα δεδομένων** στην περίπτωση των συγχρηματοδοτούμενων Προγραμμάτων, σημαίνει ότι ικανοποιούνται οι προϋποθέσεις που έχουν τεθεί στο πλαίσιο του 2<sup>ου</sup> κριτηρίου της Γενικής αιρεσιμότητας 7 για τους δείκτες αποτελέσματος και συγκεκριμένα σε σχέση με τα παρακάτω στοιχεία :

1. η πηγή δεδομένων (φορέας, οντότητα από όπου θα συλλέγονται τα στοιχεία για κάθε δείκτη)
2. η φύση και το περιεχόμενο των δεδομένων που θα συλλέγονται
3. η μορφή και η θέση της αποθήκευσης των δεδομένων
4. η επεξεργασία δεδομένων

Ο μηχανισμός αυτός αποτελεί μια σύνθετη διαδικασία που περιλαμβάνει τις παρακάτω ενέργειες και στοιχεία και αποτυπώνεται σχηματικά στο σχεδιάγραμμα κατωτέρω

**Τα κύρια σημεία του προτεινόμενου μηχανισμού είναι :**

1. **Κατάρτιση Μνημονίου/συμφωνίας συνεργασίας** μεταξύ της Εθνικής Αρχής Συντονισμού και της ΕΛΣΤΑΤ με στόχο την υποστήριξη των Διαχειριστικών Αρχών στην κάλυψη των απαιτήσεων των κριτηρίων της Γενικής Αιρεσιμότητας 7 και τη συνδρομή τους με κατάλληλα δεδομένα, δεδομένου ότι η ΕΛΣΤΑΤ αναλαμβάνει κάθε δέουσα επικύρωση και έλεγχο των διαβιβαζόμενων δεδομένων, όσον αφορά στη συμμόρφωση προς καθορισμένη μεθοδολογία, ταξινομήσεις και πρότυπα, καθώς και στη συνολική ποιότητα και συνέπεια των δεδομένων.

**Το μνημόνιο υπεγράφη στις 18.2.2016 μεταξύ της Ελληνικής Στατιστικής Αρχής και της Εθνικής Αρχής Συντονισμού για το ΕΣΠΑ και είναι διαθέσιμο στην ιστοσελίδα: <https://www.espa.gr/el/Pages/staticDeiktes.aspx>**

2. **Επεξεργασία και έλεγχος ορισμών και μεθοδολογιών δεικτών που χρησιμοποιούνται από διοικητικές πηγές και μητρώα** με τη συνεργασία της Εθνικής Αρχής Συντονισμού, των Διαχειριστικών Αρχών και των διοικητικών πηγών δεδομένων και με στόχο τη διασφάλιση της ποιότητας των δεδομένων. Η ενέργεια αυτή αποσκοπεί στη συλλογή «ομοιόμορφων» δεδομένων με βάση εναρμονισμένες, κατάλληλες και ακριβείς μεθοδολογίες. Επίσης, εξετάζεται η δυνατότητα σχεδιασμού των δεδομένων των διοικητικών πηγών, προκειμένου αυτά να καταστούν καταλληλότερα για τους στατιστικούς σκοπούς των Ε.Π. 2014 – 2020, καθώς στην περίπτωση που οι στατιστικές βασίζονται σε δεδομένα από διοικητικές πηγές, οι ορισμοί και οι έννοιες που χρησιμοποιούνται για διοικητικούς σκοπούς δεν προσεγγίζουν πάντα τους ορισμούς και τις έννοιες που απαιτούνται για στατιστικούς σκοπούς των Προγραμμάτων.
3. Συμπλήρωση του **Δελτίου Ταυτότητας Δείκτη (Δ.Τ.Δ)** κάθε δείκτη (βλ. ενότητα 7.2) και εισαγωγή του στο ΟΠΣ από τους φορείς που έχουν την ευθύνη παρακολούθησης και απολογισμού του δείκτη σε εθνικό ή περιφερειακό επίπεδο ανεξαρτήτως από το γεγονός αν είναι υπεύθυνοι για τη συγκέντρωση των πρωτογενών δεδομένων που τροφοδοτούν τις τιμές του δείκτη. Οι φορείς αυτοί ενδεικτικά είναι: Διαχειριστικές Αρχές, υπηρεσίες που αποτελούν διοικητικές πηγές δεδομένων, φορείς του Ελληνικού Στατιστικού Συστήματος, Δικαιούχοι, επιτελικές δομές Υπουργείων και Περιφερειών, συντονιστικές Υπηρεσίες του ΕΣΠΑ.

4. **Σύναψη συμφωνιών συνεργασίας της ΕΑΣ με διοικητικές πηγές δεδομένων και μητρώων** με στόχο την υποστήριξη των Διαχειριστικών Αρχών στην κάλυψη των απαιτήσεων της Γενικής Αιρεσιμότητας 7 με τη δέσμευση για αποστολή και διαβίβαση δεδομένων με στόχο τη χρήση τους για στατιστικούς σκοπούς στο πλαίσιο των συγχρηματοδοτούμενων Προγραμμάτων 2014 - 2020. Η ενέργεια αυτή προϋποθέτει τη συνεργασία της ΕΑΣ με τις διοικητικές πηγές έτσι ώστε να διασφαλίζεται η ποιότητα των δεδομένων στη βάση των απαιτήσεων της Γενικής Αιρεσιμότητας 7.
5. Η **οριστικοποίηση και επικύρωση των Δελτίων Ταυτότητας Δείκτη** αποτελεί βασικό σημείο του μηχανισμού και γίνεται από τις Διαχειριστικές Αρχές σε συνεργασία με την ΕΑΣ και τους αρμόδιους φορείς παροχής δεδομένων σε συνέχεια της επεξεργασίας και του ελέγχου των στοιχείων που έχουν εισαχθεί στα εγκεκριμένα Προγράμματα.
6. **Σχεδιασμός ερευνών με κατάλληλη επιλογή δείγματος και μεθοδολογίας (κοινοί δείκτες μακροπρόθεσμων αποτελεσμάτων ΕΚΤ).** Η ενέργεια υλοποιείται στο πλαίσιο της **συμφωνίας συνεργασίας** μεταξύ της Εθνικής Αρχής Συντονισμού (ΕΥΣΣΑ και ΕΥΣΕΚΤ) και της ΕΛΣΤΑΤ.
7. **Σχεδιασμός ερευνών με κατάλληλη επιλογή δείγματος και μεθοδολογίας (ΕΤΠΑ).** Σημείο αναφοράς για την ενέργεια αυτή αποτελεί το Πλάνο Αξιολόγησης και οι ανάγκες που προκύπτουν από αυτό. Για την ενέργεια αυτή απαιτείται η συνεργασία των Διαχειριστικών Αρχών και της ΕΥΣΣΑ καθώς και να τεκμηριώνεται άρτια ο σχεδιασμός των ερευνών, η επιλογή των δειγμάτων και η μέθοδος εκτίμησης.
8. **Έλεγχος, επανεξέταση και αναθεώρηση δεδομένων δεικτών αποτελέσματος ως προς τις πηγές, τις μεθοδολογίες και τις εκτιμήσεις** με γνώμονα τη διαφάνεια και την αξιοπιστία της ροής των στοιχείων από τις Διαχειριστικές Αρχές σε συνεργασία με την ΕΑΣ και τους αρμόδιους φορείς παροχής δεδομένων. Η εργασία αυτή αποσκοπεί στην συνεχή βελτίωση της ποιότητας των δεδομένων με την ανάληψη κατάλληλων διορθωτικών ενεργειών έτσι ώστε να καλύπτονται όλα τα στάδια της αλυσίδας παραγωγής δεδομένων των δεικτών των Προγραμμάτων 2014 - 2020.
9. **Δημοσιοποίηση δεδομένων και μεθοδολογιών** από τις συντονιστικές υπηρεσίες (ΕΥΣΣΑ, Μονάδα Β' και ΕΥΣΕΚΤ) για δείκτες αποτελέσματος που συνδέονται με στρατηγικές που εφαρμόζονται οριζόντια στα Ε.Π. Στόχος είναι η συστηματική ενημέρωση όλων των εμπλεκόμενων σχετικά με τις χρησιμοποιούμενες μεθοδολογίες, τις πηγές των δεδομένων, τα κριτήρια ποιότητας των δεδομένων και τα λοιπά στοιχεία που αφορούν τη στατιστική επικύρωση των δεδομένων.

**ΜΗΧΑΝΙΣΜΟΣ ΕΞΑΣΦΑΛΙΣΗΣ ΠΟΙΟΤΗΤΑΣ  
ΔΕΔΟΜΕΝΩΝ ΚΑΙ ΣΤΑΤΙΣΤΙΚΙΚΗΣ ΕΠΙΚΥΡΩΣΗΣ**

Μνημόνιο/συμφωνία συνεργασίας της ΕΑΣ  
με την ΕΛΣΤΑΤ

Επεξεργασία και έλεγχος ορισμών και μεθοδολογιών δεικτών  
που χρησιμοποιούνται από διοικητικές πηγές και μητρώα

Συμπλήρωση του Δελτίου Ταυτότητας Δείκτη και  
εισαγωγή του στο ΟΠΣ

Σύναψη συμφωνιών συνεργασίας της ΕΑΣ με διοικητικές  
πηγές δεδομένων και μητρώα

Οριστικοποίηση και επικύρωση Δελτίων Ταυτότητας Δείκτη

Σχεδιασμός ερευνών με κατάλληλη επιλογή δείγματος και  
μεθοδολογίας (ΕΚΤ)

Σχεδιασμός ερευνών με κατάλληλη επιλογή δείγματος και  
μεθοδολογίας (ΕΤΠΑ)

Έλεγχος, επανεξέταση και αναθεώρηση δεδομένων δεικτών  
αποτελέσματος (πηγών, μεθοδολογιών, εκτιμήσεων)

Δημοσιοποίηση δεδομένων και μεθοδολογιών από τις  
συντονιστικές υπηρεσίες (ΕΥΣΣΑ, Μονάδα Β' και ΕΥΣΕΚΤ) για  
δείκτες αποτελέσματος που συνδέονται με στρατηγικές

## 7.2 Πρότυπο Δελτίο Ταυτότητας Δείκτη (ΔΤΔ)

Το πρότυπο **Δελτίο Ταυτότητας Δείκτη** διαμορφώθηκε με βάση τις απαιτήσεις της γενικής αιρεσιμότητας 7 για την παρακολούθηση των δεικτών. Με βάση την αιρεσιμότητα, οι απαιτήσεις πρέπει να εφαρμόζονται για κάθε δείκτη ξεχωριστά. Η 2η ενότητα του ΔΤΔ αναφέρεται στα κριτήρια ποιότητας δεικτών της γενικής αιρεσιμότητας 7.

Στο Δελτίο Ταυτότητας Δείκτη συμπληρώνεται, για κάθε δείκτη, ο ορισμός και η μεθοδολογία μέτρησής του. Το ΔΤΔ συμπληρώνεται και εισάγεται στο ΟΠΣ ΕΣΠΑ, υποχρεωτικά για όλους τους δείκτες των εγκεκριμένων Ε.Π. (για κάθε κωδικό δείκτη). Αντίστοιχα, για κάθε νέο δείκτη που προτείνεται και προκειμένου να συμπεριληφθεί στον πυρήνα του ΟΠΣ, η Διαχειριστική Αρχή συμπληρώνει ΔΤΔ και ακολουθεί τη διαδικασία του HELPDESK.

Τα ΔΤΔ που αφορούν στους κοινούς δείκτες (common indicators) συμπληρώνονται ως πρότυπο από την ΕΑΣ (ΕΥΣΣΑ/Β και ΕΥΣΕΚΤ/Γ). Το ΔΤΔ μπορεί να τροποποιείται/συμπληρώνεται σε συνεργασία με την ΕΑΣ, στο πλαίσιο της εφαρμογής του Ενιαίου Συστήματος Παρακολούθησης των δεικτών του ΕΣΠΑ. Κάθε ΔΤΔ είναι διαθέσιμο στο ΟΠΣ ΕΣΠΑ προς προβολή σε όλα τα στάδια συμπλήρωσης των εντύπων του ΣΔΕ μέσω ΟΠΣ που αφορούν παρακολούθηση δεικτών, τόσο από τους Δικαιούχους όσο και από τη Διαχειριστική Αρχή.

### ΠΡΟΤΥΠΟ ΔΕΛΤΙΟ ΤΑΥΤΟΤΗΤΑΣ ΔΕΙΚΤΗ

ΕΝΙΑΙΟ ΣΥΣΤΗΜΑ ΠΑΡΑΚΟΛΟΥΘΗΣΗΣ ΔΕΙΚΤΩΝ ΕΣΠΑ 2014-2020



#### ΔΕΛΤΙΟ ΤΑΥΤΟΤΗΤΑΣ ΔΕΙΚΤΗ

[ΕΚΔΟΣΗ 3, ΙΟΥΝ 2017]

ΜΕΤΡΗΣΗ - ΜΕΘΟΔΟΛΟΓΙΑ		ΕΠΕΞΗΓΗΣΕΙΣ ΠΕΔΙΩΝ
1	ΑΡΙΘΜΟΣ CCI ΤΟΥ Ε.Π.	ΣΥΜΠΛΗΡΩΝΕΤΑΙ Η ΚΩΔΙΚΟΠΟΙΗΣΗ ΤΟΥ ΕΠ ΠΟΥ ΕΝΤΑΣΣΕΤΑΙ Ο ΔΕΙΚΤΗΣ ΣΤΗΝ SFC2014
2	ΚΩΔΙΚΟΣ (ID) ΔΕΙΚΤΗ ΣΤΗ ΒΑΣΗ ΔΕΔΟΜΕΝΩΝ SFC2014	ΟΡΙΖΕΤΑΙ Ο ΚΩΔΙΚΟΣ ΑΝΑΦΟΡΑΣ ΤΟΥ ΔΕΙΚΤΗ ΒΑΣΕΙ ΤΗΣ ΚΩΔΙΚΟΠΟΙΗΣΗΣ ΤΗΣ ΒΑΣΗΣ ΔΕΔΟΜΕΝΩΝ SFC2014 [ΕΓΚΕΚΡΙΜΕΝΟ ΕΠ] ΕΑΝ ΕΙΝΑΙ ΝΕΟΣ ΔΕΙΚΤΗΣ, Η ΚΩΔΙΚΟΠΟΙΗΣΗ ΔΙΝΕΤΑΙ ΑΠΟ ΤΗΝ ΕΥΟΠΣ
3	ΟΝΟΜΑΣΙΑ ΔΕΙΚΤΗ (SFC2014)	ΣΥΜΠΛΗΡΩΝΕΤΑΙ ΟΠΩΣ ΑΚΡΙΒΩΣ ΕΧΕΙ ΠΕΡΙΛΗΦΘΕΙ ΣΤΗΝ ΒΑΣΗ ΔΕΔΟΜΕΝΩΝ SFC2014 [ΠΕΔΙΟ: "ΔΕΙΚΤΗΣ", ΠΙΝΑΚΕΣ 3,4,5]
4	ΚΩΔΙΚΟΣ (ID) ΜΟΝΑΔΙΚΟΥ ΔΕΙΚΤΗ ΣΤΟ ΟΠΣ ΕΣΠΑ	ΣΥΜΠΛΗΡΩΣΗ ΑΠΟ ΕΥ ΟΠΣ
5	ΕΙΔΟΣ ΔΕΙΚΤΗ	ΣΥΜΠΛΗΡΩΝΕΤΑΙ ΜΕ ΒΑΣΗ ΒΟΗΘΗΤΙΚΟ ΠΙΝΑΚΑ
6	ΠΟΣΟΤΙΚΟΣ/ΠΟΙΟΤΙΚΟΣ/ΠΟΣΟΤΙΚΟΣ ΜΗ ΑΘΡΟΙΖΟΜΕΝΟΣ	
7	ΤΑΜΕΙΟ	[ΕΤΠΑ, ΤΑΜΕΙΟ ΣΥΝΟΧΗΣ, ΕΚΤ/ΠΑΝ, ΕΤΘΑ]
8	ΟΡΙΣΜΟΣ, ΜΕΘΟΔΟΣ ΥΠΟΛΟΓΙΣΜΟΥ	ΚΑΤΑΓΡΑΦΕΤΑΙ Η ΜΕΘΟΔΟΣ ΜΕΤΡΗΣΗΣ ΤΟΥ ΔΕΙΚΤΗ. ΥΠΟΧΡΕΩΤΙΚΟ ΠΕΔΙΟ. ΕΑΝ ΟΙ ΜΕΤΡΗΣΕΙΣ ΑΠΑΙΤΟΥΝ ΤΗ ΣΥΛΛΟΓΗ ΔΕΔΟΜΕΝΩΝ ΜΕ ΕΡΕΥΝΑ-ΔΕΙΓΜΑΤΟΛΗΨΙΑ, ΓΙΝΕΤΑΙ ΑΝΑΦΟΡΑ ΣΤΙΣ ΒΑΣΙΚΕΣ ΠΑΡΑΜΕΤΡΟΥΣ ΤΗΣ Η/ΚΑΙ ΕΠΙΣΥΝΑΠΤΕΤΑΙ ΣΧΕΤΙΚΟ ΕΓΓΡΑΦΟ. ΓΙΑ ΤΟΥΣ ΚΟΙΝΟΥΣ ΔΕΙΚΤΕΣ ΜΑΚΡΟΠΟΘΕΣΜΟΥ ΑΠΟΤΕΛΕΣΜΑΤΟΣ ΠΟΥ ΑΠΑΙΤΟΥΝ ΔΕΙΓΜΑΤΟΛΗΨΙΑ ΤΟΥ ΕΚΤ ΤΟ ΠΕΔΙΟ ΘΑ ΚΑΛΥΦΘΕΙ ΑΠΟ ΤΗΝ ΕΥΣΕΚΤ ΜΕ ΤΗΝ ΕΝΕΡΓΟΠΟΙΗΣΗ ΤΩΝ ΣΧΕΤΙΚΩΝ ΔΕΣΜΕΥΣΕΩΝ ΤΟΥ ΣΧΕΔΙΟΥ ΔΡΑΣΗΣ. ΓΙΑ ΤΟΥΣ ΚΟΙΝΟΥΣ ΔΕΙΚΤΕΣ ΕΚΡΟΩΝ, ΣΥΜΠΛΗΡΩΝΕΤΑΙ Ο ΟΡΙΣΜΟΣ ΟΠΩΣ ΠΕΡΙΛΑΜΒΑΝΕΤΑΙ ΣΤΟ ΕΝΙΑΙΟ ΣΥΣΤΗΜΑ ΔΕΙΚΤΩΝ. ΕΑΝ ΑΠΑΙΤΕΙΤΑΙ ΕΚΤΕΝΕΣΤΕΡΗ ΑΝΑΛΥΣΗ, ΕΠΙΣΥΝΑΠΤΕΤΑΙ ΣΧΕΤΙΚΟ ΑΡΧΕΙΟ [ΠΕΔΙΟ 37] ΓΙΑ ΤΟΥΣ ΕΙΔΙΚΟΥΣ ΔΕΙΚΤΕΣ ΤΩΝ ΠΡΟΓΡΑΜΜΑΤΩΝ ΣΥΜΠΛΗΡΩΝΕΤΑΙ ΒΑΣΕΙ ΤΩΝ ΟΡΙΣΜΩΝ ΤΗΣ ΚΑΘΕ ΔΑ.

		ΑΠΟΤΥΠΩΝΕΤΑΙ ΚΑΤ'ΑΡΧΗΝ Η ΜΕΘΟΔΟΛΟΓΙΑ ΠΟΥ ΕΙΧΕ ΔΙΑΜΟΡΦΩΘΕΙ ΠΡΟΓΡΑΜΜΑΤΙΚΑ ΣΤΗΝ ΕΠΙΣΗΜΗ ΥΠΟΒΟΛΗ ΤΟΥ ΠΡΟΓΡΑΜΜΑΤΟΣ. [ΑΡΧΙΚΑ ΜΠΟΡΕΙ ΝΑ ΓΙΝΕΙ ΠΡΟΣΥΜΠΛΗΡΩΣΗ ΤΟΥ ΠΕΔΙΟΥ ΑΠΟ ΤΟ ΚΕΦΑΛΑΙΟ ΟΡΙΣΜΩΝ ΕΙΔΙΚΩΝ ΔΕΙΚΤΩΝ ΤΟΥ ΕΝΙΑΙΟΥ ΣΥΣΤΗΜΑΤΟΣ]
9	ΗΜ/ΝΙΑ ΥΠΟΒΟΛΗΣ ΔΕΛΤΙΟΥ ΑΠΟ ΤΗ ΔΙΑΧΕΙΡΙΣΤΙΚΗ ΑΡΧΗ ΣΤΗΝ ΕΑΣ	
10	ΣΤΟΙΧΕΙΑ ΥΠΕΥΘΥΝΟΥ ΣΥΜΠΛΗΡΩΣΗΣ ΤΟΥ ΔΕΛΤΙΟΥ	ΟΝΟΜ/ΝΥΜΟ, ΙΔΙΟΤΗΤΑ, ΤΗΛ, EMAIL.
11	ΠΑΡΑΤΗΡΗΣΕΙΣ	[ΕΛΛΕΙΨΕΙΣ, ΕΠΙΣΗΜΑΝΣΕΙΣ ΤΗΣ ΔΙΑΧΕΙΡΙΣΤΙΚΗΣ ΑΡΧΗΣ, ΕΙΔΙΚΕΣ ΑΠΑΙΤΗΣΕΙΣ ΠΑΡΑΚΟΛΟΥΘΗΣΗΣ ΚΛΠ]
12	ΥΠΟΘΕΣΕΙΣ ΔΙΑΜΟΡΦΩΣΗΣ ΤΩΝ ΤΙΜΩΝ ΒΑΣΗΣ Η/ΚΑΙ ΣΤΟΧΟΥ	[ΑΠΑΙΤΕΙΤΑΙ ΠΡΟΣΘΕΤΗ ΑΝΑΦΟΡΑ ΓΙΑ ΤΗΝ ΠΕΡΙΠΤΩΣΗ ΔΕΙΚΤΩΝ ΕΚΡΟΩΝ ΠΟΥ ΣΥΝΔΕΟΝΤΑΙ ΜΕ ΕΡΓΑ 'PHASING' Η ΜΕΤΑΦΕΡΟΜΕΝΑ ΕΡΓΑ ΤΗΣ ΠΕΡΙΟΔΟΥ 2007-2013]
13	ΥΠΟΘΕΣΕΙΣ ΔΙΑΜΟΡΦΩΣΗΣ ΤΟΥ ΜΟΝΑΔΙΑΙΟΥ ΚΟΣΤΟΥΣ [UNIT COST]	ΣΥΜΠΛΗΡΩΝΕΤΑΙ ΓΙΑ ΔΕΙΚΤΕΣ ΕΚΡΟΩΝ ΜΕ ΒΑΣΗ ΤΟ ΠΡΟΓΡΑΜΜΑΤΙΚΟ ΕΠΙΠΕΔΟ ΓΙΑ ΤΟΥΣ ΚΟΙΝΟΥΣ ΔΕΙΚΤΕΣ ΕΚΡΟΩΝ ΔΙΝΟΝΤΑΙ ΣΤΟΙΧΕΙΑ ΑΝΑ Ε.Π.: ΤΟ ΠΡΟΓΡΑΜΜΑΤΙΚΟ ΜΟΝΑΔΙΑΙΟ ΚΟΣΤΟΣ ΚΟΙΝΟΥ ΔΕΙΚΤΗ ΕΚΡΟΩΝ = ΔΗΜΟΣΙΑ ΔΑΠΑΝΗ ΠΟΥ ΣΥΝΔΕΕΤΑΙ ΜΕ ΤΟ ΔΕΙΚΤΗ/ ΣΤΟΧΟ ΚΟΙΝΟΥ ΔΕΙΚΤΗ [ΣΕ ΕΠ, ΠΡΟΤΕΡΑΙΟΤΗΤΑ Η ΑΞΟΝΑ] ΣΗΜΕΙΩΝΕΤΑΙ Η ΔΗΜΟΣΙΑ ΔΑΠΑΝΗ ΠΟΥ ΑΝΤΙΣΤΟΙΧΕΙ ΣΤΟ ΔΕΙΚΤΗ ΕΚΡΟΩΝ
14	ΜΟΝΑΔΑ ΜΕΤΡΗΣΗΣ	(ΠΧ ΑΡΙΘΜΟΣ, ΠΟΣΟΣΤΟ, ΕΥΡΩ, ΕΚ. ΕΥΡΩ, ΑΤΟΜΑ, ΧΙΛΙΟΜΕΤΡΑ )
15	ΣΥΧΝΟΤΗΤΑ ΑΝΑΦΟΡΑΣ ΣΤΗ ΔΙΑΧΕΙΡΙΣΤΙΚΗ ΑΡΧΗ.	ΑΦΟΡΑ ΣΤΗ ΣΥΧΝΟΤΗΤΑ ΑΝΑΦΟΡΑΣ ΚΑΙ ΑΠΟΣΤΟΛΗΣ ΤΩΝ ΔΕΔΟΜΕΝΩΝ ΠΡΟΟΔΟΥ ΑΠΟ ΤΗΝ ΠΡΩΤΟΓΕΝΗ ΠΗΓΗ ΣΤΗ ΔΙΑΧΕΙΡΙΣΤΙΚΗ ΑΡΧΗ. ΑΝΑΦΕΡΕΤΑΙ ΑΝ Ο ΔΕΙΚΤΗΣ ΣΥΛΛΕΓΕΤΑΙ ΣΕ ΕΤΗΣΙΑ, ΕΞΑΜΗΝΙΑΙΑ Η ΑΛΛΗ ΒΑΣΗ, Η Η ΧΡΟΝΙΚΗ ΣΤΙΓΜΗ Η ΤΟ ΕΤΟΣ /ΕΤΗ ΣΥΛΛΟΓΗΣ ΤΩΝ ΠΡΩΤΟΓΕΝΩΝ ΣΤΟΙΧΕΙΩΝ.
16	ΠΗΓΗ - ΑΡΜΟΔΙΟΣ ΦΟΡΕΑΣ ΓΙΑ ΤΗ ΣΥΛΛΟΓΗ ΠΡΩΤΟΓΕΝΩΝ ΣΤΟΙΧΕΙΩΝ	ΑΝΑΦΕΡΕΤΑΙ α. Ο ΦΟΡΕΑΣ ΌΠΩΣ ΠΕΡΙΛΑΜΒΑΝΕΤΑΙ ΣΤΗΝ SFC2014 ΚΑΙ Β. ΕΑΝ ΥΠΑΡΧΕΙ Η ΒΑΣΗ ΔΕΔΟΜΕΝΩΝ [ΕΚΤΟΣ ΟΠΣ ΕΣΠΑ] ΠΟΥ ΚΑΤΑΧΡΟΥΝΤΑΙ ΤΑ ΣΤΟΙΧΕΙΑ. ΓΙΑ ΔΕΙΚΤΕΣ ΑΠΟΤΕΛΕΣΜΑΤΟΣ: ΘΑ ΠΡΕΠΕΙ ΝΑ ΠΑΡΕΧΕΤΑΙ ΑΝΙΧΝΕΥΣΙΜΗ ΠΛΗΡΟΦΟΡΗΣΗ (TRACEABLE INFORMATION) , ΌΣΤΕ ΝΑ ΔΙΔΕΤΑΙ ΣΤΗΝ ΔΑ ΚΑΙ ΕΑΣ Η ΔΥΝΑΤΟΤΗΤΑ ΕΠΙΒΕΒΑΙΩΣΗΣ ΤΩΝ ΔΕΔΟΜΕΝΩΝ. ΘΑ ΠΡΕΠΕΙ ΝΑ ΠΡΟΚΥΠΤΕΙ ΣΑΦΩΣ ΕΑΝ ΥΦΙΣΤΑΤΑΙ ΜΗΧΑΝΙΣΜΟΣ ΠΕΡΙΟΔΙΚΗΣ ΜΕΤΡΗΣΗΣ ΤΟΥ ΔΕΙΚΤΗ
17	ΠΗΓΗ - ΥΠΕΥΘΥΝΟ ΣΤΕΛΕΧΟΣ ΤΟΥ ΦΟΡΕΑ [ΟΝΟΜΑΤΕΠΩΝΥΜΟ, ΘΕΣΗ, EMAIL, ΤΗΛΕΦΩΝΟ ΕΠΙΚΟΙΝΩΝΙΑΣ]	ΓΙΑ ΔΕΙΚΤΕΣ ΑΠΟΤΕΛΕΣΜΑΤΟΣ.
18	ΠΗΓΗ - WEBLINK ΔΕΔΟΜΕΝΩΝ (ΠΧ ΓΙΑ ΕΚΘΕΣΕΙΣ ΠΟΥ ΔΗΜΟΣΙΕΥΟΝΤΑΙ ΣΤΟ ΔΙΑΔΙΚΤΥΟ)	ΓΙΑ ΔΕΙΚΤΕΣ ΑΠΟΤΕΛΕΣΜΑΤΟΣ: ΠΑΡΕΧΕΤΑΙ Η ΗΛΕΚΤΡΟΝΙΚΗ ΔΙΕΥΘΥΝΣΗ ΠΟΥ ΕΝΔΕΧΟΜΕΝΩΣ ΝΑ ΔΗΜΟΣΙΕΥΟΝΤΑΙ ΤΑ ΣΤΟΙΧΕΙΑ
19	ΑΘΡΟΙΣΗ	ΑΠΟΤΥΠΩΝΕΤΑΙ Η ΜΕΘΟΔΟΣ ΑΘΡΟΙΣΗΣ ΤΩΝ ΤΙΜΩΝ ΠΡΟΟΔΟΥ ΑΠΟ ΤΟ ΚΑΤΩΤΕΡΟ ΔΙΑΘΕΣΙΜΟ ΕΠΙΠΕΔΟ ΣΤΗΝ ΕΠΕΝΔΥΤΙΚΗ ΠΡΟΤΕΡΑΙΟΤΗΤΑ, ΚΑΤΗΓΟΡΙΑ ΠΕΡΙΦΕΡΕΙΑΣ, ΣΕ ΑΞΟΝΑ ΠΡΟΤΕΡΑΙΟΤΗΤΑΣ ΚΑΙ ΕΠ. ΓΙΝΕΤΑΙ ΕΙΔΙΚΗ ΑΝΑΦΟΡΑ ΣΤΗ ΔΥΝΑΤΟΤΗΤΑ ΑΘΡΟΙΣΗΣ ΤΩΝ ΤΙΜΩΝ ΤΟΥ ΔΕΙΚΤΗ ΣΕ ΕΘΝΙΚΟ ΕΠΙΠΕΔΟ. ΔΙΕΥΚΡΙΝΙΖΕΤΑΙ ΕΑΝ Ο ΔΕΙΚΤΗΣ ΜΠΟΡΕΙ ΝΑ ΑΘΡΟΙΣΤΕΙ ΣΤΟ ΕΠΙΠΕΔΟ ΕΠΕΝΔΥΤΙΚΗΣ ΠΡΟΤΕΡΑΙΟΤΗΤΑΣ ΑΥΤΟΜΑΤΑ Η ΑΠΑΙΤΟΥΝΤΑΙ ΕΙΔΙΚΟΙ ΥΠΟΛΟΓΙΣΜΟΙ ΑΠΟ ΤΗ ΔΑ Η ΑΛΛΟ ΦΟΡΕΑ
20	ΕΠΙΤΡΕΠΟΜΕΝΑ ΕΠΙΠΕΔΑ ΑΘΡΟΙΣΗΣ	ΣΥΜΠΛΗΡΩΝΕΤΑΙ ΜΕ ΒΑΣΗ ΒΟΗΘΗΤΙΚΟ ΠΙΝΑΚΑ [ΠΟΛΛΑΠΛΕΣ ΤΙΜΕΣ]
21	ΑΠΟΘΗΚΕΥΣΗ ΔΕΔΟΜΕΝΩΝ	ΣΗΜΕΙΩΝΕΤΑΙ Η ΒΑΣΗ ΔΕΔΟΜΕΝΩΝ ΠΟΥ ΑΠΟΘΗΚΕΥΟΝΤΑΙ ΤΑ ΣΤΟΙΧΕΙΑ ΠΡΟΟΔΟΥ ΤΟΥ ΔΕΙΚΤΗ (ΌΠΣ ΕΣΠΑ, 'ΠΚΣΕ') . ΣΕ ΠΕΡΙΠΤΩΣΗ ΟΠΟΥ ΑΠΟΘΗΚΕΥΟΝΤΑΙ ΠΡΩΤΟΓΕΝΩΣ ΚΑΙ ΣΕ ΑΛΛΗ ΒΑΣΗ ΑΠΟ ΤΟ ΟΠΣ ΕΣΠΑ Η ΠΚΣΕ, ΑΥΤΗ ΘΑ ΠΡΕΠΕΙ ΝΑ ΑΝΑΦΕΡΕΤΑΙ.
<b>ΜΟΝΟ ΓΙΑ ΔΕΙΚΤΕΣ ΑΠΟΤΕΛΕΣΜΑΤΟΣ</b> <b>ΚΡΙΤΗΡΙΑ ΠΟΙΟΤΗΤΑΣ ΤΗΣ ΓΕΝΙΚΗΣ ΕΚ ΤΩΝ ΠΡΟΤΕΡΩΝ ΑΙΡΕΣΙΜΟΤΗΤΑΣ 7</b>		
22	ΑΝΤΑΠΟΚΡΙΣΗ ΣΤΗΝ ΠΟΛΙΤΙΚΗ ΤΟΥ ΠΡΟΓΡΑΜΜΑΤΟΣ	ΣΥΜΠΛΗΡΩΝΕΤΑΙ ΜΕ ΒΑΣΗ ΒΟΗΘΗΤΙΚΟ ΠΙΝΑΚΑ

	[ΣΧΟΛΙΑ]	ΑΝΑΦΕΡΕΤΑΙ ΕΚΤΙΜΗΣΗ ΕΑΝ ΟΙ ΤΙΜΕΣ ΠΡΟΟΔΟΥ ΤΟΥ ΔΕΙΚΤΗ ΑΠΟΤΕΛΕΣΜΑΤΟΣ ΜΠΟΡΟΥΝ ΝΑ ΕΠΗΡΕΑΖΟΝΤΑΙ ΔΕΟΝΤΩΣ ΑΠΟ ΤΙΣ ΠΡΑΞΕΙΣ ΠΟΥ ΧΡΗΜΑΤΟΔΟΤΕΙ (Η ΤΙΣ ΠΑΡΑΓΟΜΕΝΕΣ ΕΚΡΟΕΣ) ΤΟ ΠΡΟΓΡΑΜΜΑ. ΓΙΝΕΤΑΙ ΣΥΝΟΠΤΙΚΗ ΑΝΑΦΟΡΑ Η ΠΑΡΑΠΟΜΠΗ ΣΕ ΑΝΑΛΥΣΕΙΣ ΕΚ ΤΩΝ ΠΡΟΤΕΡΩΝ ΑΞΙΟΛΟΓΗΣΗΣ Η ΣΕ ΕΚΤΙΜΗΣΕΙΣ ΤΗΣ ΔΑ ΠΡΟΣΔΙΟΡΙΖΟΝΤΑΙ ΚΑΙ ΟΙ ΣΧΕΤΙΚΟΙ ΕΙΔΙΚΟΙ ΣΤΟΧΟΙ ΠΟΥ ΣΥΝΔΕΕΤΑΙ Ο ΔΕΙΚΤΗΣ
	<b>ΣΑΦΗΝΕΙΑ ΚΑΝΟΝΙΣΤΙΚΗΣ ΕΡΜΗΝΕΙΑΣ</b>	[ΝΑΙ/ΟΧΙ/ΔΕΝ ΠΑΡΕΧΟΝΤΑΙ ΕΚΤΙΜΗΣΕΙΣ]
	[ΣΧΟΛΙΑ]	ΠΑΡΕΧΕΤΑΙ ΣΥΝΟΠΤΙΚΗ ΤΕΚΜΗΡΙΩΣΗ ΩΣΤΕ ΝΑ ΕΙΝΑΙ ΣΑΦΕΣ ΑΝ Η ΕΠΙΤΕΥΞΗ Η ΜΗ ΕΠΙΤΕΥΞΗ ΤΟΥ ΣΤΟΧΟΥ ΤΟΥ ΔΕΙΚΤΗ ΑΠΟΤΕΛΕΣΜΑΤΟΣ ΕΙΝΑΙ ΕΠΙΘΥΜΗΤΗ, ΔΗΛ. Η ΕΞΕΛΙΞΗ ΤΟΥ ΔΕΙΚΤΗ ΑΠΟ ΤΗΝ ΤΙΜΗ ΒΑΣΗΣ ΠΡΟΣ ΤΗΝ ΕΠΙΤΕΥΞΗ ΤΗΣ ΤΙΜΗΣ ΣΤΟΧΟΥ ΥΠΟΔΗΛΩΝΕΙ ΜΕ ΣΑΦΗΝΕΙΑ ΤΗΝ ΑΛΛΑΓΗ ΠΡΟΣ ΤΗ ΣΥΓΚΕΚΡΙΜΕΝΗ ΕΠΙΘΥΜΗΤΗ ΚΑΤΕΥΘΥΝΣΗ ΚΑΙ ΑΝ Η ΑΛΛΑΓΗ ΑΥΤΗ ΕΙΝΑΙ Η ΕΠΙΘΥΜΗΤΗ Η ΟΧΙ. ΑΠΑΙΤΕΙΤΑΙ ΝΑ ΥΠΑΡΧΕΙ ΔΗΛΑΔΗ ΜΙΑ ΣΑΦΗΣ ΚΑΙ ΑΠΟΔΕΚΤΗ ΚΑΝΟΝΙΣΤΙΚΗ ΕΡΜΗΝΕΙΑ ΓΙΑ ΤΟ ΚΑΤΑ ΠΟΣΟΝ Η ΜΕΤΑΒΟΛΗ (ΑΥΞΗΣΗ Η ΜΕΙΩΣΗ) ΑΠΟΤΕΛΕΙ ΕΥΝΟΪΚΟ Η ΔΥΣΜΕΝΕΣ ΑΠΟΤΕΛΕΣΜΑ. ΜΠΟΡΕΙ ΝΑ ΓΙΝΕΤΑΙ ΣΥΝΟΠΤΙΚΗ ΑΝΑΦΟΡΑ Η ΠΑΡΑΠΟΜΠΗ ΣΕ ΑΝΑΛΥΣΕΙΣ ΤΗΣ ΕΚ ΤΩΝ ΠΡΟΤΕΡΩΝ ΑΞΙΟΛΟΓΗΣΗΣ Η ΣΕ ΕΚΤΙΜΗΣΕΙΣ ΤΗΣ ΔΑ
23	<b>ΣΤΑΤΙΣΤΙΚΗ ΕΠΙΚΥΡΩΣΗ</b>	ΣΥΜΠΛΗΡΩΝΕΤΑΙ ΜΕ ΒΑΣΗ ΒΟΗΘΗΤΙΚΟ ΠΙΝΑΚΑ
24	<b>ΣΤΑΘΕΡΟΤΗΤΑ</b>	ΣΥΜΠΛΗΡΩΝΕΤΑΙ ΚΥΡΙΩΣ ΓΙΑ ΠΕΡΙΠΤΩΣΕΙΣ ΔΕΙΚΤΩΝ ΑΠΟΤΕΛΕΣΜΑΤΟΣ ΠΟΥ ΜΕΤΡΩΝΤΑΙ ΜΕΣΩ ΔΕΙΓΜΑΤΟΛΗΨΙΑΣ-ΕΡΕΥΝΩΝ (ΠΧ ΕΚΤ) ΣΤΑΘΕΡΟΤΗΤΑ :ΜΕ ΒΑΣΗ ΤΟ ΣΧΕΤΙΚΟ ΟΡΙΣΜΟ ΤΗΣ ΕΕ, ΠΑΡΕΧΕΤΑΙ ΜΙΑ ΕΚΤΙΜΗΣΗ ΓΙΑ ΤΟ ΕΑΝ Ο ΔΕΙΚΤΗΣ ΔΕΝ ΕΠΗΡΕΑΖΕΤΑΙ ΑΠΟ ΑΚΡΑΙΕΣ ΤΙΜΕΣ ΤΟΥ ΔΕΙΓΜΑΤΟΣ, ΚΑΙ ΔΕΝ ΕΙΝΑΙ ΕΥΑΙΣΘΗΤΟΣ ΣΕ ΜΕΓΑΛΗ ΑΠΟΚΛΙΣΗ ΤΙΜΩΝ ΓΙΑ ΠΕΡΙΟΡΙΣΜΕΝΟ ΑΡΙΘΜΟ ΦΟΡΕΩΝ Η ΣΥΜΜΕΤΕΧΟΝΤΩΝ (ΔΗΛ. Η ΚΑΤΑΝΟΜΗ ΤΩΝ ΤΙΜΩΝ ΤΟΥ ΔΕΙΚΤΗ ΕΙΝΑΙ ΠΑΡΟΜΟΙΑ ΜΕ ΤΗΝ ΚΑΤΑΝΟΜΗ ΤΩΝ ΜΕΜΟΝΩΜΕΝΩΝ ΤΙΜΩΝ ΣΤΟ ΣΤΑΤΙΣΤΙΚΟ ΠΛΗΘΥΣΜΟ).
25	<b>ΔΥΝΑΤΟΤΗΤΑ ΠΟΣΟΤΙΚΟΠΟΙΗΣΗΣ ΣΤΟ ΕΠΙΠΕΔΟ ΠΡΑΞΗΣ</b>	[ΝΑΙ/ΟΧΙ]
26	<b>ΕΠΙΣΥΝΑΠΤΟΜΕΝΑ ΑΡΧΕΙΑ</b>	(ΠΧ ΠΙΝΑΚΕΣ, ΜΕΘΟΔΟΛΟΓΙΑ ΔΕΙΓΜΑΤΟΛΗΨΙΑΣ ΚΛΠ)

Για τους δείκτες του ΕΚΤ, και ειδικότερα για τους δείκτες αποτελέσματος ΕΚΤ που μετρώνται με αντιπροσωπευτικά δείγματα, η στατιστική επικύρωση γίνεται με συντονισμό της ΕΥΣΕΚΤ/Γ' «Μονάδα Αξιολόγησης».

Σύμφωνα με τη δέσμευση του Μνημονίου Συνεργασίας, τα σχέδια των συμπληρωμένων δελτίων αποστέλλονται από την ΕΑΣ στην ΕΛΣΤΑΤ για έλεγχο, σχολιασμό και επικύρωσή τους και στην συνέχεια οι Δ.Α. τα εισάγουν στο ΟΠΣ ΕΣΠΑ, σε συνεργασία με την ΕΑΣ και την ΕΥΟΠΣ.

Έως το Δεκέμβριο του 2016, έχουν αποσταλεί στην Εθνική Αρχή Συντονισμού τα δελτία ταυτότητας δεικτών (ms excel) που αποτυπώνονται στην κατανομή του κατωτέρω πίνακα. Συμπληρωματικά, ο πίνακας περιλαμβάνει τον αντίστοιχο αριθμό (ID) δεικτών που έχει ορισθεί στα εγκεκριμένα Ε.Π. 2014-2020 (ΕΤΠΑ,ΕΚΤ,ΤΣ,ΠΑΝ). Σημειώνεται ότι τα δελτία των κοινών δεικτών ΕΤΠΑ/ΤΣ/ΕΚΤ καταρτίζονται σε πρώτη φάση από την ΕΑΣ (ΕΥΣΣΑ/ΕΥΣΕΚΤ).



**ΠΙΝΑΚΑΣ 12 - Δελτία Ταυτότητας Δεικτών που έχουν αποσταλεί στην ΕΑΣ (Δεκ. 2016)**

ΠΡΟΓΡΑΜΜΑ	ΑΡ. ΔΕΛΤΙΩΝ ΠΟΥ ΕΧΟΥΝ ΣΤΑΛΕΙ ΑΠΟ Δ.Α. ΣΕ ΕΥΣΣΑ ΑΝΑ ΚΑΤΗΓΟΡΙΑ ΚΑΙ ΕΙΔΟΣ		ΑΡ. ΔΕΙΚΤΩΝ ΣΕ ΕΓΚΕΚΡΙΜΕΝΑ Ε.Π. ΑΝΑ ΚΑΤΗΓΟΡΙΑ ΚΑΙ ΕΙΔΟΣ*	
	ΔΕΛΤΙΑ ΕΤΠΑ /ΤΑΜ. ΣΥΝΟΧΗΣ	ΔΕΛΤΙΑ ΕΚΤ/ΠΑΝ	ΑΡ. (IDs) δεικτών ΕΤΠΑ (ΚΑΙ ΤΑΜ. ΣΥΝΟΧΗΣ ΣΤΟ ΥΜΠΕΠΕΡΑΑ)	ΑΡ. (IDs) ΔΕΙΚΤΩΝ ΕΚΤ (ΚΑΙ ΠΑΝ ΣΤΟ ΕΠΑ-ΝΑΔΒΜ)
ΕΠ Ανταγωνιστικότητα Επιχειρηματικότητα και Καινοτομία	-17 Αποτελέσματος , -29 Εκροών (17 κοινοί, 12 ειδικοί) (3 δελτία ΤΒ έχουν συμπληρωθεί κοινά για ΕΚΤ/ ΕΤΠΑ)  +2 εκροών νέοι για προσθήκη στο ΕΠ	-5 αποτελέσματος,  -12 εκροών (3 δελτία ΤΒ έχουν συμπληρωθεί κοινά ΕΚΤ/ ΕΤΠΑ)  +1 νέος για προσθήκη στο ΕΠ	-17 ειδικοί αποτελέσματος,  -29 εκροών (17 κοινοί, 12 ειδικοί)	-5 αποτελέσματος (2 κοινοί, 3 ειδικοί),  -12 εκροών (4 κοινοί, 8 ειδικοί)
ΕΠ Υποδομές Μεταφορών, Περιβάλλον και Αειφόρος Ανάπτυξη	-23 ειδικοί αποτελέσματος ΕΤΠΑ και ΤΣ (εκκρεμούν οι δείκτες ΤΒ),  -30 εκροών (16 κοινοί, 14 ειδικοί) (εκκρεμούν οι δείκτες ΤΒ)  +πρόταση 2 νέων για προσθήκη στο ΕΠ	[δεν απαιτείται]	-16 ειδικοί αποτελέσματος ΕΤΠΑ -28 ειδικοί αποτελέσματος ΤΣ  -34 εκροών (16 κοινοί, 18 ειδικοί)	-
ΕΠ Ανάπτυξη Ανθρώπινου Δυναμικού, Εκπαίδευση και Δια Βίου Μάθηση	[δεν απαιτείται]	-12 κοινοί αποτελέσματος ΠΑΝ και  -9 αποτελέσματος ΕΚΤ (2 κοινοί, 7 ειδικοί)	-	-12 κοινοί αποτελέσματος ΠΑΝ  -20 αποτελέσματος ΕΚΤ (2 κοινοί, 18 ειδικοί),  -29 εκροών ΕΚΤ
ΕΠ Μεταρρύθμιση Δημόσιου Τομέα	-4 ειδικοί αποτελέσματος,  -11 ειδικοί εκροών	-11 ειδικοί αποτελέσματος,  -24 ειδικοί εκροών	-4 ειδικοί αποτελέσματος,  -11 ειδικοί εκροών	-11 ειδικοί αποτελέσματος, -24 ειδικοί εκροών
ΕΠ Τεχνική Βοήθεια			-7 ειδικοί αποτελέσματος,  -8 ειδικοί εκροών	-8 ειδικοί αποτελέσματος,  -8 ειδικοί εκροών
ΠΕΠ Ανατολικής Μακεδονίας -Θράκης	-20 ειδικοί αποτελέσματος,  + 2 νέοι εκροών ΕΤΠΑ για προσθήκη στο ΕΠ		-20 ειδικοί αποτελέσματος,  -36 εκροών (21 κοινοί, 15 ειδικοί)	-6 ειδικοί αποτελέσματος,  -11 εκροών (3 κοινοί, 8 ειδικοί)
ΠΕΠ Κεντρικής Μακεδονίας	-24 ειδικοί αποτελέσματος (Ο Τ1309 έχει υποβληθεί στο αρχείο εκροών ενώ είναι αποτέλεσμα, δεν προσμετράται εδώ),  -27 εκροών (22 κοινοί, 5 ειδικοί) (Έχουν συμπληρωθεί 2 δελτία C001, το ένα για έργα κοινωνικών επιχειρήσεων της επ.πρ. 9α)		-24 ειδικοί αποτελέσματος,  -26 εκροών (21 κοινοί, 5 ειδικοί)	-10 ειδικοί αποτελέσματος,  -8 εκροών (3 κοινοί, 3 ειδικοί)
ΠΕΠ Θεσσαλίας	-18 ειδικοί αποτελέσματος		-27 ειδικοί αποτελέσματος,	-5 αποτελέσματος (4 κοινοί, 1 ειδικός),

			-34 εκροών (26 κοινοί, 8 ειδικοί)	-8 εκροών (6 κοινοί, 2 ειδικοί)
ΠΕΠ Ηπείρου	-22 ειδικοί αποτελέσματος,  -12 ειδικοί εκροών (εκκρεμούν οι κοινοί)	4 εκροών (Τ.Β.)	-22 ειδικοί αποτελέσματος,  -33 εκροών (21 κοινοί, 12 ειδικοί)	-8 αποτελέσματος (1 κοινός, 7 ειδικοί),  -15 εκροών (4 κοινοί, 11 ειδικοί)
ΠΕΠ Δυτικής Ελλάδας	-23 ειδικοί αποτελέσματος	-6 ειδικούς αποτελέσματος	-23 ειδικοί αποτελέσματος  -35 εκροών (23 κοινοί, 12 ειδικοί)	-9 αποτελέσματος (3 κοινοί, 6 ειδικοί)  -12 εκροών (5 κοινοί, 4 ειδικοί)
ΠΕΠ Δυτικής Μακεδονίας	-17 ειδικοί αποτελέσματος,  -33 εκροών (23 κοινοί, 10 ειδικοί) (εκκρεμούν οι εκροές ΤΒ)	-4 αποτελέσματος (1 κοινός, 3 ειδικοί),  -6 εκροών (3 κοινοί, 3 ειδικοί)	-17 ειδικοί αποτελέσματος,  -39 εκροών (23 κοινοί, 16 ειδικοί)	-4 αποτελέσματος (1 κοινός, 3 ειδικοί),  -6 εκροών (3 κοινοί, 3 ειδικοί)
ΠΕΠ Στερεάς Ελλάδας			-22 ειδικοί αποτελέσματος  -35 εκροών (18 κοινοί, 17 ειδικοί)	-7 αποτελέσματος (1 κοινός, 6 ειδικοί)  -13 εκροών (6 κοινοί, 7 ειδικοί)
ΠΕΠ Πελοποννήσου	-24 ειδικοί αποτελέσματος		-24 ειδικοί αποτελέσματος,  -31 εκροών (22 κοινοί, 9 ειδικοί)	-7 αποτελέσματος (4 κοινοί, 3 ειδικοί)  -11 εκροών (7 κοινοί, 4 ειδικοί)
ΠΕΠ Ιονίων Νήσων	-20 ειδικοί αποτελέσματος		-20 ειδικοί αποτελέσματος,  -35 εκροών (21 κοινοί, 14 ειδικοί)	-9 αποτελέσματος (4 κοινοί, 5 ειδικοί),  -16 εκροών (5 κοινοί, 12 ειδικοί)
ΠΕΠ Βορείου Αιγαίου	-22 ειδικοί αποτελέσματος		-22 ειδικοί αποτελέσματος,  -28 εκροών (22 κοινοί, 6 ειδικοί)	-7 αποτελέσματος (4 κοινοί, 3 ειδικοί)  -11 εκροών (7 κοινοί, 4 ειδικοί)
ΠΕΠ Κρήτης	-19 ειδικοί αποτελέσματος		-19 ειδικοί αποτελέσματος,  -29 εκροών (21 κοινοί, 7 ειδικοί)	-8 ειδικός αποτέλεσμα,  -11 εκροών (4 κοινοί, 7 ειδικοί)
ΠΕΠ Αττικής	-20 ειδικοί αποτελέσματος (καλύπτονται όλοι εκτός του Τ3265. Ο Τ3263 συμπεριλαμβάνεται 2 φορές στο υποβληθέν αρχείο.)		-21 ειδικοί αποτελέσματος  -29 εκροών (22 κοινοί, 7 ειδικοί)	- 8 ειδικός αποτέλεσμα  -7 εκροών (5 κοινοί, 2 ειδικοί)
ΠΕΠ Νοτίου Αιγαίου	-21 ειδικοί αποτελέσματος		-21 ειδικοί αποτελέσματος  -30 εκροών (21 κοινοί, 9 ειδικοί)	-7 αποτελέσματος (4 κοινοί, 3 ειδικοί) -12 εκροών (5 κοινοί, 7 ειδικοί)

Στο ΟΠΣ ΕΣΠΑ έχει διαμορφωθεί σχετική λειτουργία (Ορισμός δείκτη ΟΠΣ -Βοηθητικές Εργασίες) που συνδέεται με τα ΔΤΔ (βλ. οθόνες ενδεικτικά κατωτέρω). Για κάθε δείκτη ΕΠ επισυνάπτεται μία φορά το δελτίο ταυτότητας δείκτη (και κάθε έκδοση αυτού) και είναι διαθέσιμο κάθε φορά που χρησιμοποιείται ο ίδιος δείκτης σε οποιοδήποτε Επιχειρησιακό Πρόγραμμα – Άξονα Προταριότητας - Ταμείο - Κατηγορία Περιφέρειας - Ειδικό Στόχο.

Για τους **κοινούς δείκτες** ΕΚΤ, ΕΤΠΑ, και Ταμείου Συνοχής τα Δελτία Ταυτότητας Δεικτών συμπληρώνονται από τις ΕΥΣΣΑ και ΕΥΣΕΚΤ και αποστέλλονται στην ΕΥΟΠΣ, προκειμένου να εισαχθούν στο ΟΠΣ και να είναι διαθέσιμα στις Διαχειριστικές Αρχές

των Προγραμμάτων και τους Δικαιούχους των πράξεων. Η ΔΑ κάθε Ε.Π. έχει την ευθύνη συμπλήρωσης και εισαγωγής στο ΟΠΣ των ΔΤΔ όλων των ειδικών δεικτών.

**ΔΙΑΓΡΑΜΜΑ 1 - Δείκτες ΕΠ - Επισύναψη Δελτίων Ταυτότητας Δείκτη-ΟΠΣ**

**Επιχειρησιακό Πρόγραμμα**

Κωδικός: 2014GR05M9OP001 (CCI)

Έκδοση: 1 Τίτλος: Ανάπτυξη Ανθρώπινου Δυναμικού, Εκπαίδευση και Δια Βίου Μάθηση Έκδοση σε ισχύ: ☒

**Αξόνες Προτεραιότητας**

Κωδικός	Τίτλος
1	ΣΥΣΤΗΜΙΚΕΣ ΠΑΡΕΜΒΑΣΕΙΣ ΤΩΝ ΘΕΣΜΩΝ ΤΗΣ ΑΓΟΡΑΣ ΕΡΓΑΣΙΑΣ ΚΑΙ ΤΗΣ ΠΡΟΝΟΙΑΣ
2	<b>ΒΕΛΤΙΩΣΗ ΠΡΟΟΠΤΙΚΩΝ ΑΠΑΣΧΟΛΗΣΗΣ ΚΑΙ ΑΝΑΠΤΥΞΗΣ ΔΕΞΙΟΤΗΤΩΝ ΑΝΘΡΩΠΙΝΟΥ ΔΥΝΑΜΙΚΟΥ</b>
3	ΔΙΕΥΚΟΛΥΝΣΗ ΤΗΣ ΠΡΟΣΒΑΣΗΣ ΣΤΗΝ ΑΠΑΣΧΟΛΗΣΗ ΤΩΝ ΝΕΩΝ ΕΩΣ 29 ΕΤΩΝ
4	ΑΝΑΠΤΥΞΗ ΑΝΘΡΩΠΙΝΟΥ ΔΥΝΑΜΙΚΟΥ ΣΤΗΝ ΠΕΡΙΦΕΡΕΙΑ ΣΤΕΡΕΑΣ ΕΛΛΑΔΑΣ
5	ΑΝΑΠΤΥΞΗ ΑΝΘΡΩΠΙΝΟΥ ΔΥΝΑΜΙΚΟΥ ΣΤΗΝ ΠΕΡΙΦΕΡΕΙΑ ΝΟΤΙΟΥ ΑΙΓΑΙΟΥ

**Ειδική Στόχοι\*** Δείκτες - Πλαίσιο Επίδοσης

**Ανάλυση Αξόνων**

Ταμείο	Κατηγορία Περιφέρειας	(ΑΤΡ)	(ΑΧΑΝ)
ΕΚΤ	Λιγότερο ανεπτυγμένες περιφέρειες	53	53
ΕΚΤ	Μετάβαση	54	54

Επενδυτική Προτερ.	Ειδικός Στόχος	Κωδικός Δείκτη	Περιγραφή Δείκτη	Είδος Μέτρησης	Μονάδα Φύλο	ΜΜ	Τιμές Βάσης Έτος	Τιμή Στόχος	Τιμή Στόχος
8I		CO01	Άνεργοι, συμπεριλαμβανομένων των	Εκροών	NO	Γ	NO		49924
8I		CR06	<b>Συμμετέχοντες που Αποτελούν</b>	NO	A	%	2014	22	36
8I		CR06	Συμμετέχοντες που κ	Αποτελέ	NO	Γ	%	2014	22
8I		T4854	Άνεργοι που δεν έχουν	Εκροών	NO	-	NO		49924

Περιγραφή: Επενδυτικής Πρόσβαση των ατόμων που αναζητούν εργασία Ειδικού Στόχου

**ΔΙΑΓΡΑΜΜΑ 2 - Δείκτες ΕΠ / Επισύναψη Δελτίων Ταυτότητας Δείκτη-ΟΠΣ**

Please Fill GLOBAL: GLOBAL.COM\_DOCUMENTS\_HEAD\_DESCR\_1 Before calling this form

\*Χρησιμοποιείτε λατινικούς χαρακτήρες για το όνομα των αρχείων. Για να ανοίξετε αρχείο με όνομα με ελληνικούς χαρακτήρες, πατήστε το πλήκτρο 'Λήψη Αρχείου' και αποθηκεύστε το στον υπολογιστή σας.

Κατηγορία Συνημμένου Εγγράφου: ☐ Εν Ανεπισημάνη Φόρτωση Αρχείου ☐ Ενέργειες

Α/Α Όνομα Αρχείου

Κατηγορία Συνημμένου Εγγράφου

Find 51400%

Kodikos_Egrafou	Name
51400	Δελτίο Ταυτότητας Δείκτη

Find End OK Cancel

Περιγραφή Αρχείου: Φορέας (Έκδοση): Ημερία Εγγράφου: Σχόλια: Γλώσσα Εγγράφου: ΕΛΛΗΝ... Έγκυρο: ΝΑΙ Εμφάνιση του Ηλεκτρονικού Φακέλλου Εγγράφου: ΝΑΙ Πρόσβαση: Δίγλωσση μη επισύναψης

Επιστροφή Ιστορικό Αλλαγών

### 7.3 Αξιολόγηση πηγών δεδομένων για τους δείκτες αποτελέσματος

Βασικός στόχος της αξιολόγησης των πηγών είναι να εκτιμηθεί από την ΕΥΣΣΑ/Β' εάν πληρείται το κριτήριο της στατιστικής επικύρωσης (στο πλαίσιο εφαρμογής του σχεδίου δράσης εκπλήρωσης της γενικής εκ των προτέρων αιρεσιμότητας 7) για κάθε δείκτη αποτελέσματος των Ε.Π. και να διενεργηθεί πρόσθετος έλεγχος αξιοπιστίας και ποιότη-

τας των δεικτών με πηγές εκτός EUROSTAT/ΕΛΣΤΑΤ/φορέων του Ελληνικού Στατιστικού Συστήματος.

Επιπλέον, η ανάλυση στοχεύει στη διερεύνηση της ύπαρξης ή μη μηχανισμών παρακολούθησης μέσω των οποίων θα είναι περιοδικά διαθέσιμες στην ΕΑΣ και στις Δ.Α. οι τιμές προόδου των δεικτών αποτελέσματος και στην αξιολόγηση της δυνατότητας των Δ.Α. για υποβολή των απαιτούμενων στοιχείων της προόδου των δεικτών αποτελέσματος για την κατάρτιση των Ετήσιων Εκθέσεων Υλοποίησης των Ε.Π. και των Εκθέσεων προόδου του ΕΣΠΑ 2014 2020. Συμπληρωματικά, μέσω αυτής της διαδικασίας εντοπίζονται οι περιπτώσεις (σε συνεργασία με τις ΔΑ των ΕΠ) όπου απαιτείται να γίνουν τεχνικές διορθώσεις ή/και να δοθούν διευκρινίσεις επί των πηγών των δεικτών αποτελέσματος οι οποίες θα εξεταστούν στο πλαίσιο αναθεώρησης των Ε.Π.

### 7.3.1 Μεθοδολογία αξιολόγησης των πηγών

Ακολουθείται η εξής μεθοδολογία:

- Η αξιολόγηση των πηγών διενεργείται με βάση:
- τα στοιχεία των δεικτών των εγκεκριμένων Ε.Π. όπως αυτά έχουν εισαχθεί στην ηλεκτρονική βάση ανταλλαγής δεδομένων με την ΕΕ (sfc2014),
- τα Δελτία Ταυτότητας Δείκτη που έχουν υποβληθεί από τις ΔΑ στην ΕΥΣΣΑ
- τις διαπιστώσεις που έχει κάνει η ΕΥΣΣΑ και η ΕΥΣΕΚΤ κατόπιν της επεξεργασίας των Δελτίων Ταυτότητας Δεικτών που έχουν υποβληθεί.
- Αρχικά γίνεται μία ποιοτική κατάταξη των δεικτών αποτελέσματος σε 9 κατηγορίες, με βάση την πηγή που έχει δηλωθεί στο εγκεκριμένο Ε.Π. (ή/και την πηγή που προκύπτει από το δελτίο ταυτότητας δείκτη εάν αυτή διαφοροποιείται), προκειμένου να εκτιμηθεί η δυνατότητα της στατιστικής τους επικύρωσης (βλ. ενότητα 7.1):
  - ΣΤΟΙΧΕΙΑ ΠΟΥ ΠΡΟΚΥΠΤΟΥΝ ΑΠΟ ΤΗΝ ΕΛΣΤΑΤ ΚΑΙ ΦΟΡΕΙΣ ΤΟΥ ΕΛΛΗΝΙΚΟΥ ΣΤΑΤΙΣΤΙΚΟΥ ΣΥΣΤΗΜΑΤΟΣ (ΕΛΣΣ)
  - ΣΤΟΙΧΕΙΑ ΠΟΥ ΠΡΟΚΥΠΤΟΥΝ ΑΠΟ ΤΗΝ EUROSTAT
  - ΣΤΟΙΧΕΙΑ ΠΟΥ ΠΡΟΚΥΠΤΟΥΝ ΑΠΟ ΕΡΕΥΝΕΣ ΚΑΙ ΣΤΟΙΧΕΙΑ ΕΠΙΜΕΛΗΤΗΡΙΩΝ, ΠΑΡΑΤΗΡΗΤΗΡΙΩΝ
  - ΣΤΟΙΧΕΙΑ ΠΟΥ ΠΡΟΚΥΠΤΟΥΝ ΑΠΟ ΣΥΝΔΥΑΣΜΟ ΠΗΓΩΝ
  - ΣΤΟΙΧΕΙΑ ΠΟΥ ΠΡΟΚΥΠΤΟΥΝ ΑΠΟ ΔΙΟΙΚΗΤΙΚΑ ΔΕΔΟΜΕΝΑ [ΚΕΝΤΡΙΚΗ ΚΑΙ ΠΕΡΙΦΕΡΕΙΑΚΗ ΔΙΟΙΚΗΣΗ] (ΜΠΟΡΕΙ ΝΑ ΠΕΡΙΛΑΜΒΑΝΕΙ ΚΑΙ ΦΟΡΕΙΣ ΤΟΥ ΕΛΣΣ)
  - ΣΤΟΙΧΕΙΑ ΠΟΥ ΘΑ ΠΡΟΚΥΨΟΥΝ ΜΕΤΑ ΑΠΟ ΣΧΕΔΙΟ ΔΡΑΣΗΣ (ACTION PLAN)
  - ΣΤΟΙΧΕΙΑ ΠΟΥ ΠΡΟΚΥΠΤΟΥΝ ΑΠΟ ΤΗ ΔΙΑΧΕΙΡΙΣΤΙΚΗ ΑΡΧΗ
  - ΑΣΑΦΗΣ ΠΗΓΗ
  - ΟΠΣ ΕΣΠΑ
- Εξετάζεται εάν έχει υποβληθεί στην ΕΥΣΣΑ το ΔΤΔ κάθε δείκτη.
- Σε πηγές εκτός της EUROSTAT/ΕΛΣΤΑΤ/αρχών και φορέων Ελληνικού Στατιστικού Συστήματος (σύμφωνα με την παρ. 2, αρθρ. 5 ΚΑΝ. ΕΚ 223/2009) διενεργείται ένας πρόσθετος έλεγχος επικύρωσης-αξιοπιστίας και μία προκαταρκτική εκτίμηση της ΕΥΣΣΑ εάν υφίσταται φορέας ή μηχανισμός περιοδικής παρακολούθησης, εάν μπορεί να παρέχεται ανιχνεύσιμη πλη-

**ροφόρηση** και εάν υπάρχουν ενδείξεις ότι απαιτούνται αλλαγές στην πηγή ή/και στο δείκτη.

Η **διαδικασία** που ακολουθήθηκε είναι η εξής:

- Διεξήχθη μία **προκαταρκτική αξιολόγηση των πηγών** από την ΕΥΣΣΑ με στοιχεία της βάσης δεδομένων sfc2014 (δηλ. των εγκεκριμένων Ε.Π. από την Ε.Ε.) και τα υποβληθέντα Δελτία Ταυτότητας Δεικτών. Η αξιολόγηση αυτή περιλαμβάνεται αναλυτικά στους κατωτέρω πίνακες, ανά δείκτη και θεματικό στόχο.
- Στη συνέχεια, στο πλαίσιο εργασιών που προβλέπονται στο Μνημόνιο συνεργασίας ΕΑΣ/ΕΛΣΤΑΤ ζητείται σταδιακά για κάθε θεματικό στόχο συμπληρωματική εκτίμηση – σχολιασμός για κάθε πηγή/δείκτη από την ΕΛΣΤΑΤ, καθώς και διευκρινήσεις από τις ΔΑ όπου απαιτείται.
- Αξιολογείται από την ΕΥΣΣΑ αν απαιτούνται διορθώσεις, προσαρμογές, ή και επικαιροποίηση των Δελτίων Ταυτότητας Δεικτών από τις ΔΑ. και εξετάζεται αν απαιτείται η τροποποίηση των πηγών των δεικτών αποτελέσματος. Οι προτάσεις αυτές ενσωματώνονται στην αναθεώρηση των Ε.Π.

### 7.3.2 Κυριότερα συμπεράσματα για τους θεματικούς στόχους (ΕΤΠΑ-ΤΑΜΕΙΟ ΣΥΝΟΧΗΣ)

- Για το **ΕΤΠΑ και το Ταμείο Συνοχής** έχουν υποβληθεί συνολικά 294 δελτία δεικτών αποτελέσματος στην ΕΥΣΣΑ σε μορφή ms excel (στοιχεία Δεκεμβρίου 2016).
- **Στους Θεματικούς Στόχους 1-7 (ΕΤΠΑ-Ταμείο Συνοχής) :**
  - το 30% των κωδικών δεικτών αποτελέσματος προκύπτουν από τη Eurostat, την ΕΛΣΤΑΤ και φορείς του Ελληνικού Στατιστικού Συστήματος,
  - το 43% πηγάει από στοιχεία των φορέων της κεντρικής και περιφερειακής διοίκησης (διοικητικά δεδομένα),
  - οι λοιποί δείκτες έχουν ορισθεί με πηγές που ποσοτικοποιούνται με έρευνες (surveys), στοιχεία επιμελητηρίων, παρατηρητηρίων, συνδυασμό των προηγούμενων πηγών και στοιχεία των ΔΑ.
  - Το 8% περίπου εκτιμάται ότι έχει ασαφή πηγή, όπως αυτή έχει διατυπωθεί στους πίνακες δεικτών των ΕΠ (sfc2014).
  - Σε ¼ περίπου των δεικτών υπάρχουν ενδείξεις ότι θα ήταν χρήσιμη κάποια τροποποίηση ή/και αποσαφήνιση της πηγής τους.
- Σε ορισμένες περιπτώσεις (βλ. στήλη παρατηρήσεων στους κατωτέρω πίνακες) διαπιστώθηκε ότι η πηγή ενός δείκτη που περιλαμβάνει ένα εγκεκριμένο Ε.Π. είναι διαφορετική από αυτή που αναφέρεται στο αρχικά υποβληθέν Δελτίο Ταυτότητας Δείκτη.
- Σε πολλές περιπτώσεις της αρχικής αξιολόγησης δεν κατέστη δυνατόν να αξιολογηθεί με ασφάλεια, σαφήνεια και με βάση τα διαθέσιμα στοιχεία **εάν υφίσταται ή όχι μηχανισμός παρακολούθησης δείκτη**, και ως εκ τούτου θα απαιτηθεί είτε γνωμοδότηση της ΕΛΣΤΑΤ, διευκρίνιση της κάθε ΔΑ. ή συνεργασία με την αναγραφόμενη πηγή (φορέα/υπηρεσία). Για τους Θ.Σ. 1-7 αυτό εκτιμάται ότι αφορά περίπου στο ¼ των δεικτών αποτελέσματος.

- Στο ΕΤΠΑ/Ταμείο Συνοχής οι κυριότερες πηγές όπου δεν είναι σαφές εάν διαθέτουν μηχανισμό περιοδικής παρακολούθησης ή/και δεν παρέχεται ανιχνεύσιμη πληροφόρηση είναι υπηρεσίες του ΥΠΕΝ, καθώς και υπηρεσίες των Δήμων και των Περιφερειών.
- Τα σημαντικότερα προβλήματα ύπαρξης/λειτουργίας μηχανισμών μέτρησης εντοπίστηκαν σε δείκτες των Θ.Σ. 4, 5 και 6, δηλαδή κυρίως σε στατιστικά δεδομένα που αφορούν τον τομέα του Περιβάλλοντος και της Κλιματικής Αλλαγής.

Η αξιολόγηση των πηγών των δεικτών αποτελέσματος σε επίπεδο θεματικού στόχου φαίνεται στο **Παράρτημα 4** του Ενιαίου Συστήματος Παρακολούθησης δεικτών.

## 8. ΟΡΓΑΝΩΣΗ ΚΑΙ ΣΤΑΔΙΑΚΗ ΑΝΑΠΤΥΞΗ ΥΠΟΣΥΣΤΗΜΑΤΩΝ ΔΕΙΚΤΩΝ

### 8.1 Μεθοδολογία ανάπτυξης υποσυστημάτων

Για την ανταπόκριση σε επιμέρους κανονιστικές απαιτήσεις και ανάγκες παρακολούθησης, οι δείκτες εκροών και αποτελέσματος του ενιαίου συστήματος παρακολούθησης ομαδοποιούνται σε υποσυστήματα (και στο ΟΠΣ ΕΣΠΑ) με βάση επιμέρους λειτουργίες.

Αναφέρονται ενδεικτικά τα ακόλουθα υποσυστήματα, τα οποία αναπτύσσονται σταδιακά:

- ΠΛΑΙΣΙΟΥ ΕΠΙΔΟΣΕΩΝ (Καν. ΕΕ 1303/2013, αρ.96) ΠΡΩΤΟΒΟΥΛΙΑΣ ΓΙΑ ΤΗΝ ΑΠΑΣΧΟΛΗΣΗ ΤΩΝ ΝΕΩΝ (ΥΕΙ), Καν. ΕΚΤ
- ΜΕΓΑΛΩΝ ΕΡΓΩΝ Καν. ΕΕ 1303/2013, άρθρο 101.h
- ΤΕΧΝΙΚΗΣ ΒΟΗΘΕΙΑΣ
- ΣΤΡΑΤΗΓΙΚΗΣ ΕΞΥΠΝΗΣ ΕΞΕΙΔΙΚΕΥΣΗΣ (RIS3), Καν. ΕΕ 1303/2013, Παράρτημα XI
- ΕΘΝΙΚΗΣ ΣΤΡΑΤΗΓΙΚΗΣ ΓΙΑ ΤΗΝ ΥΓΕΙΑ, Καν. ΕΕ 1303/2013, Παράρτημα XI
- ΕΘΝΙΚΗΣ ΣΤΡΑΤΗΓΙΚΗΣ ΓΙΑ ΤΗΝ ΕΝΤΑΞΗ ΤΩΝ ΡΟΜΑ, Καν. ΕΕ 1303/2013, Παράρτημα XI
- ΣΤΡΑΤΗΓΙΚΗΣ ΓΙΑ ΤΗΝ ΨΗΦΙΑΚΗ ΑΝΑΠΤΥΞΗ, Καν. ΕΕ 1303/2013, Παράρτημα XI
- ΣΤΡΑΤΗΓΙΚΟΥ ΠΛΑΙΣΙΟΥ ΠΟΛΙΤΙΚΗΣ ΓΙΑ ΤΗ ΜΕΙΩΣΗ ΤΗΣ ΠΡΩΙΜΗΣ ΣΧΟΛΙΚΗΣ ΔΙΑΠΡΟΗΣ, Καν. ΕΕ 1303/2013, Παράρτημα XI
- ΕΘΝΙΚΟ ΚΑΙ ΠΕΡΙΦΕΡΕΙΑΚΑ ΣΤΡΑΤΗΓΙΚΑ ΠΛΑΙΣΙΑ ΓΙΑ ΤΗΝ ΚΟΙΝΩΝΙΚΗ ΕΝΤΑΞΗ, Καν. ΕΕ 1303/2013, Παράρτημα XI
- ΟΛΟΚΛΗΡΩΜΕΝΩΝ ΠΑΡΕΜΒΑΣΕΩΝ (CLLD, ΙΤΙ, ΒΙΩΣΙΜΗ ΑΣΤΙΚΗ ΑΝΑΠΤΥΞΗ), Καν. ΕΕ 1303/2013, άρθρα 33, 36.4 CPR.
- ΧΡΗΜΑΤΟΔΟΤΙΚΩΝ ΕΡΓΑΛΕΙΩΝ (FEIs) Καν. ΕΕ 1303/2013, αρ. 46 και Κανονισμός 821/2014

Τα επιμέρους υποσυστήματα αναπτύσσονται σταδιακά στο ΟΠΣ ΕΣΠΑ από την ΕΥ ΟΠΣ με τη συνεργασία της ΕΥΣΣΑ/ΕΥΣΕΚΤ και με πρόταση των αρμόδιων κάθε φορά υπηρεσιών, στη βάση της ακόλουθης μεθοδολογίας:

- Το υποσύστημα RIS3, (βλ. σχετική εισήγηση των Δ.Α. κατωτέρω) αναπτύσσεται με προσδιορισμό των δεικτών εκροών και αποτελέσματος που είναι σχετικές με την κάθε στρατηγική (εθνική, περιφερειακή) καθώς και με καθορισμό της συνεισφοράς των σχετικών εκροών κάθε στρατηγικής στο οικείο ΕΠ/ΠΕΠ, με πρόταση κάθε φορά της αρμόδιας ΔΑ σε συνεργασία με την ΕΥΣΣΑ.
- Το υποσύστημα δεικτών χρηματοδοτικών εργαλείων προσδιορίζεται στο ΟΠΣ ΕΣΠΑ με πρόταση της ΕΥ Κρατικών Ενισχύσεων σε συνεργασία με την ΕΥΣΣΑ (λαμβάνοντας υπόψιν και τη σχετική εκ των προτέρων αξιολόγηση).
- Το υποσύστημα δεικτών τεχνικής βοήθειας προσδιορίζεται στο ΟΠΣ ΕΣΠΑ με πρόταση της αρμόδιας Μονάδας Τ.Β./ΕΥΣΣΑ σε συνεργασία με την ΕΥΣΣΑ/Β και την ΕΥ ΟΠΣ.
- Το υποσύστημα Πλαισίου Επιδόσεων (Π.Ε.) αναπτύσσεται στο ΟΠΣ ΕΣΠΑ με συνεργασία των ΔΑ με την ΕΥΣΣΑ και την ΕΥ ΟΠΣ, με τον προσδιορισμό των εγγραφών Π.Ε. όπως αυτές περιλαμβάνονται στους πίνακες των εγκεκριμένων Ε.Π.

- Λοιπά υποσυστήματα που αφορούν περιφερειακές ή εθνικές πολιτικές και στρατηγικές αναπτύσσονται, εφόσον κριθεί απαραίτητο με πρόταση των φορέων που έχουν προσδιορισθεί ως αρμόδιοι στις σχετικές θεματικές αιρεσιμότητες προς την ΕΥΣΣΑ.

Στη βάση των υποσυστημάτων του παρόντος κεφαλαίου διαμορφώνονται σχετικές αναφορές (reports) από την ΕΥΟΠΣ για τη διευκόλυνση της παρακολούθησης των δεικτών που έχουν ποσοδοποιηθεί σε αυτά.

## 8.2 Ελάχιστες απαιτήσεις διαμόρφωσης υποσυστημάτων παρακολούθησης στρατηγικών

Στο πλαίσιο των θεματικών αιρεσιμότητων προβλέπεται η κατάρτιση στρατηγικών για τις οποίες απαιτείται η ανάπτυξη **μηχανισμών παρακολούθησης με τη δημιουργία κατάλληλων δεικτών**<sup>13</sup>. Η ενέργεια αυτή αποτελεί αρμοδιότητα των φορέων που αναφέρονται στους σχετικούς πίνακες των αιρεσιμότητων των Προγραμμάτων του ΕΣΠΑ 2014-2020. Παρακάτω καθορίζονται οι **ελάχιστες απαιτήσεις** για τη διαμόρφωση των υποσυστημάτων.

Ειδικότερα:

- Το σύστημα παρακολούθησης που υιοθετεί ο αρμόδιος φορέας παρακολούθησης της στρατηγικής που περιγράφεται στη θεματική αιρεσιμότητα θα πρέπει να προβλέπει **ρυθμίσεις για την αποτύπωση της συνεισφοράς των ποσοτικών στόχων της στρατηγικής στους δείκτες των εγκεκριμένων ΕΠ του ΕΣΠΑ 2014 - 2020**. Συνεπώς κάθε σύστημα παρακολούθησης θα πρέπει να επιτρέπει την αξιόπιστη **εκτίμηση της συνεισφοράς της στρατηγικής στην επίτευξη των δεικτών των Ε.Π.**
- Η ποσοτικοποίηση κάθε δείκτη (ανεξαρτήτως είδους) που προτείνεται από τους αρμόδιους φορείς πολιτικής-στρατηγικών ανωτέρω (όπως αυτοί περιγράφονται στις σχετικές θεματικές αιρεσιμότητες) θα γίνεται πρωτογενώς **στο πλαίσιο του ΟΠΣ ΕΣΠΑ** και θα ακολουθεί υποχρεωτικά τις διαδικασίες που έχουν οριστεί στο Ενιαίο σύστημα παρακολούθησης δεικτών 2014 – 2020 (όπως περιγράφεται στα ανωτέρω κεφάλαια).
- Με ευθύνη της ΕΥ ΟΠΣ, δε δύναται να εισαχθούν νέοι δείκτες στον «πυρήνα» του ΟΠΣ ΕΣΠΑ και να χρησιμοποιηθούν σε προσκλήσεις, ΤΔΠ και λοιπές διαδικασίες εκτός των δεικτών των εγκεκριμένων ΕΠ στην sf2014, χωρίς προηγούμενη έγκριση της ΕΥΣΣΑ/ΕΥΣΕΚΤ μέσω της διαδικασίας του helpdesk. (βλ. Κεφ. 6.6. Διαδικασία helpdesk).
- Τέλος, απαιτείται να προσδιορίζονται οι εγγραφές των δεικτών αποτελέσματος των Ε.Π. που είναι σχετικές με την κάθε στρατηγική (άμεση συνάφεια).

<sup>13</sup> ΣΤΡΑΤΗΓΙΚΗ ΕΕΥΠΝΗΣ ΕΞΕΙΔΙΚΕΥΣΗΣ -RIS3, ΕΘΝΙΚΗ ΣΤΡΑΤΗΓΙΚΗ ΓΙΑ ΤΗΝ ΥΓΕΙΑ, ΕΘΝΙΚΗ ΣΤΡΑΤΗΓΙΚΗ ΓΙΑ ΤΗΝ ΕΝΤΑΞΗ ΤΩΝ ΡΟΜΑ, ΣΤΡΑΤΗΓΙΚΗ ΓΙΑ ΤΗΝ ΨΗΦΙΑΚΗ ΑΝΑΠΤΥΞΗ, ΣΤΡΑΤΗΓΙΚΟ ΠΛΑΙΣΙΟ ΠΟΛΙΤΙΚΗΣ ΓΙΑ ΤΗ ΜΕΙΩΣΗ ΤΗΣ ΠΡΩΙΜΗΣ ΣΧΟΛΙΚΗΣ ΔΙΑΠΡΟΗΣ, ΕΘΝΙΚΟ ΚΑΙ ΠΕΡΙΦΕΡΕΙΑΚΑ ΣΤΡΑΤΗΓΙΚΑ ΠΛΑΙΣΙΑ ΓΙΑ ΤΗΝ ΚΟΙΝΩΝΙΚΗ ΕΝΤΑΞΗ.



### 8.3 Υποσύστημα δεικτών στρατηγικής έξυπνης εξειδίκευσης (RIS3)

Για την ανταπόκριση στις απαιτήσεις της θεματικής εκ των προτέρων αιρεσιμότητας 1.1 του Παραρτήματος XI του Καν. ΕΕ 1303/2013 “...ύπαρξη μιας εθνικής ή περιφερειακής στρατηγικής ευφυούς εξειδίκευσης” εκπονήθηκε σύστημα παρακολούθησης και αξιολόγησης.

Το σύστημα παρακολούθησης και αξιολόγησης βασίζεται πρωτίστως στα υφιστάμενα συστήματα παρακολούθησης που λειτουργούν στο πλαίσιο των Προγραμμάτων που συγχρηματοδοτούνται από τα Ευρωπαϊκά Διαρθρωτικά και Επενδυτικά Ταμεία (Ε-ΔΕΤ)<sup>14</sup>.

Η βάση για την **παρακολούθηση** μιας στρατηγικής RIS3 είναι η λογική της παρέμβασης, όπως αυτή έχει διαμορφωθεί στο πλαίσιο της κατάρτισης της εκάστοτε στρατηγικής. Στο πλαίσιο αυτό, σε κάθε στρατηγική RIS3 θα παρακολουθείται:

- η πρόοδος των δεικτών αποτελέσματος σε σχέση με τις στρατηγικές προτεραιότητες της στρατηγικής και
- η πρόοδος των δεικτών εκροών σε σχέση με τις δράσεις που συνιστούν το μείγμα πολιτικής της στρατηγικής.

Με δεδομένο ότι η εθνική στρατηγική RIS3 θα χρηματοδοτηθεί κατά βάση από το Επιχειρησιακό Πρόγραμμα Ανταγωνιστικότητα, Επιχειρηματικότητα και Καινοτομία (ΕΠΑνΕΚ), ενώ οι περιφερειακές στρατηγικές RIS3 θα χρηματοδοτηθούν κατά βάση από τα αντίστοιχα Περιφερειακά Επιχειρησιακά Προγράμματα και το ΕΠΑνΕΚ, το σύστημα παρακολούθησης των στρατηγικών RIS3, θα περιλαμβάνει εκείνους τους δείκτες αποτελέσματος, που συναντώνται στα περισσότερα ΕΠ, καθώς είναι οι πλέον αντιπροσωπευτικοί δείκτες αποτελέσματος για την παρακολούθηση των μεταβολών.

Γενικά, οι δείκτες αποτελέσματος και εκροής που αναφέρονται στα Επιχειρησιακά Προγράμματα (ΕΠ) του ΕΣΠΑ 2014-2020 και συνδέονται με τις στρατηγικές RIS3, εκφράζουν σε μεγάλο βαθμό τις μεταβολές από την υλοποίηση των στρατηγικών αυτών.

Ειδικότερα, οι **δείκτες αποτελέσματος των Ε.Π.** που είναι διαθέσιμοι σε περιφερειακό επίπεδο και είναι υποχρεωτικό να χρησιμοποιηθούν στο πλαίσιο ενός ομογενοποιημένου συστήματος παρακολούθησης των στρατηγικών RIS3 (εθνικής και περιφερειακών), παράλληλα με δείκτες που ενδεχομένως έχουν προταθεί στις στρατηγικές RIS3.

Επιπλέον, και προκειμένου να υπάρχει και μια σύγκριση των επιδόσεων σε επίπεδο ΕΕ, θα χρησιμοποιηθούν για την παρακολούθηση των στρατηγικών RIS3 και οι δείκτες του Innovation Union Scoreboard (IUS). Οι δείκτες αυτοί διακρίνονται σε εκείνους που είναι διαθέσιμοι σε εθνικό και σε εκείνους που είναι διαθέσιμοι σε περιφερειακό επίπεδο. Στο πλαίσιο των στρατηγικών RIS3 των Περιφερειών θα παρακολουθούνται μόνο οι τελευταίοι, ενώ στο πλαίσιο της εθνικής RIS3 θα παρακολουθούνται όλοι.

Οι τιμές των δεικτών αποτελέσματος παρέχονται από τις πηγές που έχουν προσδιοριστεί ως αρμόδιοι φορείς συλλογής των πρωτογενών δεδομένων, όπως προκύπτουν βάσει του πίνακα που ακολουθεί.

Όσον αφορά στους **δείκτες εκροών**, οι πλέον κατάλληλοι δείκτες για την παρακολούθηση της υλοποίησης της στρατηγικής RIS3 είναι οι σχετικοί κοινοί και ειδικοί δείκτες εκροών ΕΤΠΑ και ΕΚΤ, όπως αυτοί έχουν επιλεγεί από το εκάστοτε ΕΠ. Οι δείκτες αυτοί θα χρησιμοποιηθούν ως επί το πλείστον και για την μέτρηση των εκροών των έργων από άλλες πηγές χρηματοδότησης.

Οι τιμές των δεικτών εκροών για τα έργα του ΕΣΠΑ αντλούνται από το ΟΠΣ. Για τις λοιπές πηγές χρηματοδότησης έργων έρευνας και καινοτομίας και καινοτόμου επιχειρηματικότητας, ο Φορέας Παρακολούθησης οφείλει να εξετάζει αρχικά τη συνάφειά

<sup>14</sup> ΠΗΓΗ: ΣΥΣΤΗΜΑ ΠΑΡΑΚΟΛΟΥΘΗΣΗΣ & ΑΞΙΟΛΟΓΗΣΗΣ ΤΩΝ ΣΤΡΑΤΗΓΙΚΩΝ RIS3 2014 – 2020, ΓΕΝΙΚΗ ΓΡΑΜΜΑΤΕΙΑ ΔΗΜΟΣΙΩΝ ΕΠΕΝΔΥΣΕΩΝ – ΕΣΠΑ, ΕΘΝΙΚΗ ΑΡΧΗ ΣΥΝΤΟΝΙΣΜΟΥ ΕΣΠΑ, ΕΙΔΙΚΗ ΥΠΗΡΕΣΙΑ ΣΤΡΑΤΗΓΙΚΗΣ, ΣΧΕΔΙΑΣΜΟΥ ΚΑΙ ΑΞΙΟΛΟΓΗΣΗΣ. 2016

των έργων με την εθνική ή περιφερειακή στρατηγική RIS3. Αν τα έργα αυτά ευθυγραμμίζονται με την αντίστοιχη στρατηγική, τότε αυτά δύναται να εντάσσονται στο σύστημα παρακολούθησης της RIS3.

Οι εν δυνάμει πηγές χρηματοδότησης έργων RIS3 εκτός από το ΕΣΠΑ 2014-2020 μπορεί να είναι έργα στο πλαίσιο του «Ορίζοντα 2020», του Αναπτυξιακού Νόμου, των ΣΔΙΤ, των προγραμμάτων LIFE, URBACT κ.α. Για τις ανάγκες της παρακολούθησης, αξιολογούνται τα στοιχεία που παρέχονται από τα ήδη υφιστάμενα συστήματα παρακολούθησης των εκάστοτε πηγών χρηματοδότησης.

Υπεύθυνοι για την αξιολόγηση της συνάφειας των έργων με την εκάστοτε στρατηγική RIS3, για τη συγκέντρωση και παρακολούθηση όλων των δεικτών και για την κατάρτιση των εκθέσεων παρακολούθησης είναι οι Φορείς Παρακολούθησης των περιφερειακών RIS3 και η ΓΓΕΤ για την εθνική στρατηγική RIS3, όπως έχει οριστεί στο πλαίσιο της εθνικής στρατηγικής έρευνας και καινοτομίας για την έξυπνη εξειδίκευση 2014-2020.

#### **Δείκτες αποτελέσματος για την παρακολούθηση των στρατηγικών RIS3**

<b>Ονομασία δείκτη</b>	<b>Πηγή δείκτη</b>
Δαπάνες για καινοτομικές δραστηριότητες των επιχειρήσεων με καινοτομία προϊόντος ή/και διαδικασία (ως ποσοστό του ΑΕΠ ή του ΑΠΠ)	Εθνικό Κέντρο Τεκμηρίωσης
Ακαθάριστη Προστιθέμενη Αξία (ΑΠΑ) σε κλάδους υψηλής προστιθέμενης αξίας	ΕΛ.ΣΤΑΤ
Επιστημονικές δημοσιεύσεις σε διεθνή περιοδικά	Εθνικό Κέντρο Τεκμηρίωσης
Μέσος όρος αναφορών ανά δημοσίευση ελλήνων ερευνητών (Δείκτης απήχησης)	Εθνικό Κέντρο Τεκμηρίωσης
Αριθμός πατεντών (PCT patents)	Οργανισμός Βιομηχανικής Ιδιοκτησίας
Ένταση Δαπανών Έρευνας & Ανάπτυξης	Εθνικό Κέντρο Τεκμηρίωσης

Λαμβάνοντας υπόψιν τις απαιτήσεις της παραπάνω ενότητας, βασικό στοιχείο της παρακολούθησης του υποσυστήματος αυτού είναι η **εκτίμηση της συνεισφοράς προγραμματικών εκροών (planned outputs) των στρατηγικών RIS3 στις εκτιμώμενες εκροές των Ε.Π.** Οι πίνακες κατωτέρω, που διαμορφώθηκαν με βάση τις εκτιμήσεις των Δ.Α. (2016), προσδιορίζουν για κάθε Πρόγραμμα την προγραμματική συνεισφορά των RIS3 στις τιμές στόχου των δεικτών όπως αυτές περιλαμβάνονται στον Πίνακα 5 των εγκεκριμένων Ε.Π. Επιπλέον, σε επίπεδο πραγματικής υλοποίησης παρακολουθείται η **συνεισφορά των εκροών (realized outputs) των RIS3 στις πραγματικές εκροές των Ε.Π.**

Οι κατωτέρω πίνακες περιλαμβάνουν την εκτίμηση των Δ.Α. αναφορικά με τους δείκτες των ΕΠ/ΠΕΠ που συνδέονται με τις 13 περιφερειακές και την Εθνική στρατηγική έξυπνης εξειδίκευσης. Συγκεκριμένα, αφορούν στις εγγραφές (records) των πινάκων 3, 4 και 5 των εγκεκριμένων Ε.Π. οι οποίες σύμφωνα με τις εκτιμήσεις των ΔΑ παρουσιάζουν άμεση συνάφεια με τις RIS3.

**ΠΙΝΑΚΑΣ 13 - Εγγραφές δεικτών αποτελέσματος των Ε.Π. 2014-2020 που συνδέονται με τη στρατηγική έξυπνης εξειδίκευσης**

ΕΠ	ΚΩΔΙΚΟΣ ΔΕΙΚΤΗ	ΚΩΔ. ΕΠΕΝΔ. ΠΡΟΤΕΡΑΙΟΤΗ- ΤΑΣ	ΤΑΜΕΙΟ	ΚΑΤΗΓΟΡΙΑ ΠΕΡΙΦΕΡΕΙΑΣ	ΟΝΟΜΑΣΙΑ ΔΕΙΚΤΗ ΑΠΟΤΕΛΕΣΜΑΤΟΣ	ΜΟΝΑΔΑ ΜΕΤΡΗΣΗΣ	ΤΙΜΗ ΣΤΟ- ΧΟΣ 2023 ΣΥΝΟΛΟ	ΤΙΜΗ ΣΤΟ- ΧΟΣ ΔΕΙ- ΚΤΗ RIS
Ανατολική Μακεδονία Θράκη	T1012	1b	ΕΤΠΑ	Λιγότερο ανε- πτυγμένες περι- φέρειες	Δαπάνες Ε&Α επιχειρήσεων ως ποσοστό του περιφερειακού ΑΕΠ	Ποσοστό	0,2	0,2
Ανατολική Μακεδονία Θράκη	T1013	1b	ΕΤΠΑ	Λιγότερο ανε- πτυγμένες περι- φέρειες	Κυλιόμενος μέσος αριθμός συμβάσεων μεταφο- ράς τεχνολογίας κάθε είδους που συνάφθηκαν μεταξύ δημόσιων ερευνητικών οργανισμών και επιχειρήσεων ανά τριετία.	Αριθμός	75	75
Ανατολική Μακεδονία Θράκη	T1014	2c	ΕΤΠΑ	Λιγότερο ανε- πτυγμένες περι- φέρειες	Φυσικά πρόσωπα που αλληλεπιδρούν επιγραμμι- κά με δημόσιες αρχές κατά τους τελευταίους 12 μήνες.	Αριθμός	0,5	50
Ανατολική Μακεδονία Θράκη	T1015	3a	ΕΤΠΑ	Λιγότερο ανε- πτυγμένες περι- φέρειες	Ποσοστό start-ups/νέων εταιρειών στους ενι- σχυόμενους κλάδους προς το σύνολο νέων επι- χειρήσεων.	Ποσοστό	8	8
Ανατολική Μακεδονία Θράκη	T1016	3d	ΕΤΠΑ	Λιγότερο ανε- πτυγμένες περι- φέρειες	Ακαθάριστη Προστιθέμενη Αξία	Εκ.ευρώ	7.373	7.373
Ανατολική Μακεδονία Θράκη	T1017	3d	ΕΤΠΑ	Λιγότερο ανε- πτυγμένες περι- φέρειες	Αξία εξαγωγών	Εκ.ευρώ	745	745
Ανατολική Μακεδονία Θράκη	T1035	3d	ΕΤΠΑ	Λιγότερο ανε- πτυγμένες περι- φέρειες	Πλήθος διανυκτερεύσεων αλλοδαπών τουριστών σε ξενοδοχεία.	Αριθμός	750.000	750.000
ΗΠΕΙΡΟΣ	T1639	8i	ΕΚΤ	λιγότερο ανε- πτυγμένες περι- φέρειες	Συμμετέχοντες άνεργοι, απόφοιτοι τριτοβάθμιας εκπαίδευσης, που κατέχουν θέση απασχόλησης εντός έξι μηνών από τη λήξη της συμμετοχής τους.	Αριθμός	33	33
ΗΠΕΙΡΟΣ	T1640	8v	ΕΚΤ	Λιγότερο ανε- πτυγμένες περι- φέρειες	Υποστηριζόμενες επιχειρήσεις που συνεχίζουν να εφαρμόζουν δράσεις προσαρμογής στο περιβάλ- λον της RIS3 ένα έτος μετά την λήξη της συμμετο- χής τους	Αριθμός	139	139
ΗΠΕΙΡΟΣ	T1604	1a	ΕΤΠΑ	Λιγότερο ανε- πτυγμένες περι- φέρειες	Συμμετοχές ερευνητικών φορέων της Περιφέρει- ας σε εθνικά και διεθνή προγράμματα συνεργα- σίας Ε&Τα	Αριθμός	10,6	10,6
ΗΠΕΙΡΟΣ	T1605	1b	ΕΤΠΑ	Λιγότερο ανε- πτυγμένες περι- φέρειες	ΔΑΠΑΝΗ Ε&Α ΤΩΝ ΕΠΙΧΕΙΡΗΣΕΩΝ	Εκ.ευρώ	1.440.000	1.440.000
ΗΠΕΙΡΟΣ	T1606	2b	ΕΤΠΑ	Λιγότερο ανε- πτυγμένες περι- φέρειες	Ακαθάριστη προστιθέμενη αξία ΤΠΕ	Εκ.ευρώ	86,9	86,9
ΗΠΕΙΡΟΣ	T1607	2c	ΕΤΠΑ	Λιγότερο ανε-	ΟΤΑ με δυνατότητα απομακρυσμένης διαχείρισης	Αριθμός	30	30

ΕΠ	ΚΩΔΙΚΟΣ ΔΕΙΚΤΗ	ΚΩΔ. ΕΠΕΝΔ. ΠΡΟΤΕΡΑΙΟΤΗ- ΤΑΣ	ΤΑΜΕΙΟ	ΚΑΤΗΓΟΡΙΑ ΠΕΡΙΦΕΡΕΙΑΣ	ΟΝΟΜΑΣΙΑ ΔΕΙΚΤΗ ΑΠΟΤΕΛΕΣΜΑΤΟΣ	ΜΟΝΑΔΑ ΜΕΤΡΗΣΗΣ	ΤΙΜΗ ΣΤΟ- ΧΟΣ 2023 ΣΥΝΟΛΟ	ΤΙΜΗ ΣΤΟ- ΧΟΣ ΔΕΙ- ΚΤΗ RIS
				πτυγμένες περι- φέρειες	και ελέγχου υποδομών και δικτύων			
ΗΠΕΙΡΟΣ	T1608	3a	ΕΤΠΑ	Λιγότερο ανε- πτυγμένες περι- φέρειες	Ποσοστό επιχειρήσεων που ανέπτυξαν καινοτόμα προϊόντα και διαδικασίες	Ποσοστό	36	36
ΗΠΕΙΡΟΣ	T1609	3b	ΕΤΠΑ	Λιγότερο ανε- πτυγμένες περι- φέρειες	ΕΞΑΓΩΓΕΣ ΠΕΡΙΦΕΡΕΙΑΣ ΗΠΕΙΡΟΥ	ευρώ	274.000.000	120.000.000
ΗΠΕΙΡΟΣ	T1610	3c	ΕΤΠΑ	Λιγότερο ανε- πτυγμένες περι- φέρειες	ΕΠΕΝΔΥΣΕΙΣ ΠΑΓΙΟΥ ΚΕΦΑΛΑΙΟΥ ΕΠΙΧΕΙΡΗΣΕ- ΩΝ ΣΤΗΝ ΠΕΡΙΦΕΡΕΙΑ ΗΠΕΙΡΟΥ	ευρώ	1.000.000.000	600.000
Κεντρική Μακεδονία	T1382	8iii	ΕΚΤ	Λιγότερο ανε- πτυγμένες περι- φέρειες	Αριθμός νέων πολύ μικρών, μικρών και μεσαίων επιχειρήσεων που ιδρύονται	Αριθμός	132	5
Κεντρική Μακεδονία	T1309	1a	ΕΤΠΑ	Λιγότερο ανε- πτυγμένες περι- φέρειες	Επιστημονικές Δημοσιεύσεις ανά Έτος	Αριθμός	3.800	3.800
Κεντρική Μακεδονία	T1302	1b	ΕΤΠΑ	Λιγότερο ανε- πτυγμένες περι- φέρειες	Δαπάνη Ε&Α του τομέα επιχειρήσεων ως ποσο- στό του Περιφερειακού ΑΕΠ	Ποσοστό	0,003	0,003
Κεντρική Μακεδονία	T1311	3a	ΕΤΠΑ	Λιγότερο ανε- πτυγμένες περι- φέρειες	Αναλογία start-ups / νέων εταιρειών εντάσεως έρευνας και τεχνολογίας στους ενισχυόμενους κλάδους προς σύνολο νέων επιχειρήσεων	Ποσοστό	5,5	0,055
Κεντρική Μακεδονία	T1306	3c	ΕΤΠΑ	Λιγότερο ανε- πτυγμένες περι- φέρειες	Περιφερειακή Ακαθάριστη Προστιθέμενη Αξία (ΑΠΑ )	Εκ. ευρώ	15.433	15.433
Κεντρική Μακεδονία	T1308	3d	ΕΤΠΑ	Λιγότερο ανε- πτυγμένες περι- φέρειες	Εξαγωγές (εκτός πετρελαιοειδών)	Εκ. ευρώ	5.340	5.340
Κρήτη	T3120	8iii	ΕΚΤ	μετάβαση	Αριθμός μικρών και μεσαίων επιχειρήσεων που η λειτουργία τους συνεχίζεται ένα χρόνο μετά τη λήξη της παρέμβασης	Αριθμός	70	70
Κρήτη	T3121	8v	ΕΚΤ	μετάβαση	Επιχειρήσεις που βελτιώνουν την ανταγωνιστι- κότητα τους	Αριθμός	220	220
Κρήτη	T3101	1b	ΕΤΠΑ	Μετάβαση	Ιδιωτική Δαπάνη των επιχειρήσεων σε ΕΤΑΚ σε σχέση με το Περιφερειακό ΑΕΠ	Ποσοστό	0,13	0,13
Κρήτη	T3102	2b	ΕΤΠΑ	Μετάβαση	Ακαθάριστη Προστιθέμενη αξία ΤΠΕ	Εκ.ευρώ	280	280
Κρήτη	T3103	2c	ΕΤΠΑ	Μετάβαση	Ηλεκτρονική διακυβέρνηση, επί του συνολικού πληθυσμού ηλικίας 16-74 ετών	Ποσοστό	60	60
Κρήτη	T3104	3a	ΕΤΠΑ	Μετάβαση	Επιχειρηματικότητα αρχικών σταδίων (ποσοστό νέων επιχειρηματιών στο σύνολο του πληθυσμού της Περιφέρειας)	Ποσοστό	6,4	6,4
Κρήτη	T3105	3c	ΕΤΠΑ	Μετάβαση	Ποσοστό του κύκλου εργασιών των επιχειρήσεων	Ποσοστό	43,4	43,4

ΕΠ	ΚΩΔΙΚΟΣ ΔΕΙΚΤΗ	ΚΩΔ. ΕΠΕΝΔ. ΠΡΟΤΕΡΑΙΟΤΗ- ΤΑΣ	ΤΑΜΕΙΟ	ΚΑΤΗΓΟΡΙΑ ΠΕΡΙΦΕΡΕΙΑΣ	ΟΝΟΜΑΣΙΑ ΔΕΙΚΤΗ ΑΠΟΤΕΛΕΣΜΑΤΟΣ	ΜΟΝΑΔΑ ΜΕΤΡΗΣΗΣ	ΤΙΜΗ ΣΤΟ- ΧΟΣ 2023 ΣΥΝΟΛΟ	ΤΙΜΗ ΣΤΟ- ΧΟΣ ΔΕΙ- ΚΤΗ RIS
					στους τομείς υψηλής προστιθέμενης αξίας στο σύνολο του ΑΕΠ της Περιφέρειας			
Κρήτη	T3107	4f	ΕΤΠΑ	Μετάβαση	Αριθμός των Διπλωμάτων Ευρεσιτεχνίας - Πατέντες (patents)	Αριθμός	7,8	7,8
ΘΕΣΣΑΛΙΑ	T1401	1a	ΕΤΠΑ	Λιγότερο ανεπτυγμένες περιφέρειες	Ερευνητικοί τομείς και κλάδοι που αναπτύσσονται στην Περιφέρεια	Αριθμός	18	18
ΘΕΣΣΑΛΙΑ	T1402	1b	ΕΤΠΑ	Λιγότερο ανεπτυγμένες περιφέρειες	Δαπάνη Ε&Α των επιχειρήσεων ως ποσοστό του ΑΕΠ	Ποσοστό	0,12	0,12
ΘΕΣΣΑΛΙΑ	T1403	2c	ΕΤΠΑ	Λιγότερο ανεπτυγμένες περιφέρειες	Παρεχόμενες κατηγορίες υπηρεσιών ΤΠΕ από δημόσιους φορείς της Περιφέρειας	Αριθμός	5	5
ΘΕΣΣΑΛΙΑ	T1406	3a	ΕΤΠΑ	Λιγότερο ανεπτυγμένες περιφέρειες	ΑΠΑ σε κλάδους υψηλής προστιθέμενης αξίας της Περιφέρειας	Εκ.ευρώ	3.600	3.600
ΘΕΣΣΑΛΙΑ	T1407	3c	ΕΤΠΑ	Λιγότερο ανεπτυγμένες περιφέρειες	Ακαθάριστη Προστιθέμενη Αξία Περιφέρειας	Εκ.ευρώ	10.100	10.100
ΘΕΣΣΑΛΙΑ	T1408	3d	ΕΤΠΑ	Λιγότερο ανεπτυγμένες περιφέρειες	Αξία εξαγωγών	Εκ.ευρώ	1.185	1.185
Ιόνια Νησιά	CR03	8i	EKT	μετάβαση	συμμετέχοντες που αποκτούν εξειδίκευση αμέσως μετά την αποχώρησή τους από την εργασία	Αριθμός	126	
Ιόνια Νησιά	CR04	8iii	EKT	μετάβαση	συμμετέχοντες που εργάζονται, συμπεριλαμβανομένων των αυτοαπασχολουμένων, αμέσως μετά τη λήξη της συμμετοχής τους	Αριθμός	189	
Ιόνια Νησιά	CR07	8v	EKT	μετάβαση	συμμετέχοντες που βρίσκονται σε καλύτερη κατάσταση στην αγορά εργασίας έξι μήνες μετά τη λήξη της συμμετοχής τους	Αριθμός	60	
Ιόνια Νησιά	T2635	8v	EKT	μετάβαση	Επιχειρήσεις που η λειτουργία τους συνεχίζεται ένα έτος μετά τη λήξη της παρέμβασης	Αριθμός	9	
Ιόνια Νησιά	T2637	9v	EKT	μετάβαση	Κοινωνικές επιχειρήσεις που η λειτουργία τους συνεχίζεται ένα έτος μετά τη λήξη της παρέμβασης	Αριθμός	18	
Ιόνια Νησιά	T2601	1a	ΕΤΠΑ	Μετάβαση	Δημοσιεύσεις ερευνητών της Περιφέρειας	Αριθμός	49	
Ιόνια Νησιά	T2603	1b	ΕΤΠΑ	Μετάβαση	Δαπάνη των επιχειρήσεων για Ε&Α (ως ποσοστό του ΑΕΠ της ΠΙΝ)	Ποσοστό	0,23	
Ιόνια Νησιά	T2724	2b	ΕΤΠΑ	Μετάβαση	Επιχειρήσεις που διέθεσαν κεφάλαια για ΤΠΕ	Αριθμός	50	
Ιόνια Νησιά	T2725	2c	ΕΤΠΑ	Μετάβαση	Πολίτες που χρησιμοποιούν το διαδίκτυο για πρόσβαση σε δημόσιες υπηρεσίες	Ποσοστό	44,8	
Ιόνια Νησιά	T2607	3a	ΕΤΠΑ	Μετάβαση	Επενδύσεις παγίου κεφαλαίου σε τομείς της έξυπνης εξειδίκευσης	Εκ.ευρώ	412,3	

ΕΠ	ΚΩΔΙΚΟΣ ΔΕΙΚΤΗ	ΚΩΔ. ΕΠΕΝΔ. ΠΡΟΤΕΡΑΙΟΤΗ- ΤΑΣ	ΤΑΜΕΙΟ	ΚΑΤΗΓΟΡΙΑ ΠΕΡΙΦΕΡΕΙΑΣ	ΟΝΟΜΑΣΙΑ ΔΕΙΚΤΗ ΑΠΟΤΕΛΕΣΜΑΤΟΣ	ΜΟΝΑΔΑ ΜΕΤΡΗΣΗΣ	ΤΙΜΗ ΣΤΟ- ΧΟΣ 2023 ΣΥΝΟΛΟ	ΤΙΜΗ ΣΤΟ- ΧΟΣ ΔΕΙ- ΚΤΗ RIS
Ιόνια Νησιά	T2726	3c	ΕΤΠΑ	Μετάβαση	Αριθμός ΜΜΕ που υποστηρίζονται για την ανά- πτυξη καινοτομιών στους τομείς Περιφερειακής εξειδίκευσης	Αριθμός	15	
Στερεά Ελλάδα	T2228	8iii	ΕΚΤ	μετάβαση	Ποσοστό επιχειρήσεων που ενισχύονται και συνεχίζουν τη λειτουργία τους 1 χρόνο μετά τη λήξη της παρέμβασης	Ποσοστό	60	57
Στερεά Ελλάδα	T2227	8v	ΕΚΤ	μετάβαση	Ποσοστό των ωφελουμένων, οι οποίοι 1 χρόνο μετά το τέλος του προγράμματος διατηρούν τη δραστηριότητά τους	Ποσοστό	50	44
Στερεά Ελλάδα	T2201	1a	ΕΤΠΑ	Μετάβαση	Επενδυτική Δαπάνη σε ΕΤΑ σε σχέση με το περι- φερειακό ΑΕΠ	Ποσοστό	0,52	0,52
Στερεά Ελλάδα	T2202	1b	ΕΤΠΑ	Μετάβαση	Ιδιωτική δαπάνη σε ΕΤΑ σε σχέση με το περιφε- ρειακό ΑΕΠ	Ποσοστό	0,4	0,4
Στερεά Ελλάδα	T2203	2b	ΕΤΠΑ	Μετάβαση	Κύκλος εργασιών μέσω ΤΠΕ	Εκ.ευρώ	400	400
Στερεά Ελλάδα	T2206	3a	ΕΤΠΑ	Μετάβαση	Ποσοστό νέων καινοτόμων επιχειρήσεων στο σύνολο των νέων επιχειρήσεων	Ποσοστό	30	30
Στερεά Ελλάδα	T2208	3c	ΕΤΠΑ	Μετάβαση	Αύξηση ΑΠΑ στους τομείς του RIS	Εκ.ευρώ	5.443	5.443
Στερεά Ελλάδα	T2207	3d	ΕΤΠΑ	Μετάβαση	Αύξηση εξαγωγών	ευρώ	1.147.245	1.035.014,25
Στερεά Ελλάδα	T2258	5a	ΕΤΠΑ	Μετάβαση	Έκταση απειλούμενων από πλημμύρες περιοχών της ΠΣΤΕ	Τετρ.χιλιόμε- τρα	1.836	1.784
Στερεά Ελλάδα	T2211	5b	ΕΤΠΑ	Μετάβαση	Ποσοστό πληθυσμού που επωφελείται από ενδυ- νάμωση και επέκταση υποδομών και υπηρεσίες πολιτικής προστασίας σε ιδιαίτερα ευαίσθητες περιοχές	Ποσοστό	85	66
Στερεά Ελλάδα	T2221	6g	ΕΤΠΑ	Μετάβαση	Ποσοστό επιχειρήσεων που εισήγαγαν οικο- καινοτομίες Αύξηση της απασχόλησης σε επιχει- ρήσεις που υλοποιούν δράσεις οικοκαινοτομίας	Ποσοστό	10	10
ΠΕΛΟΠΟΝΝΗΣΟΣ	T2401	1a	ΕΤΠΑ	Μετάβαση	Ερευνητικοί φορείς της Περιφέρειας που συμμε- τέχουν σε εθνικά ή/ και διεθνή ερευνητικά προ- γράμματα	Αριθμός	8	8
ΠΕΛΟΠΟΝΝΗΣΟΣ	T2402	1b	ΕΤΠΑ	Μετάβαση	Επιχειρηματικές δαπάνες για έρευνα και ανάπτυ- ξη (ως ποσοστό του Περιφερειακού ΑΕΠ)	Ποσοστό	0,11	0,14
ΠΕΛΟΠΟΝΝΗΣΟΣ	T2403	2b	ΕΤΠΑ	Μετάβαση	Ακαθάριστη Προστιθέμενη Αξία ΤΠΕ	Εκ.ευρώ	186	186
ΠΕΛΟΠΟΝΝΗΣΟΣ	T2405	2c	ΕΤΠΑ	Μετάβαση	Κατηγορίες παρεχόμενων υπηρεσιών ΤΠΕ από δημόσιους φορείς της Περιφέρειας	Αριθμός	3	3
ΠΕΛΟΠΟΝΝΗΣΟΣ	T2408	3a	ΕΤΠΑ	Μετάβαση	Ακαθάριστη Προστιθέμενη Αξία στους κλάδους υψηλής Προστιθέμενης Αξίας	Εκ.ευρώ	3.160	3.160
ΠΕΛΟΠΟΝΝΗΣΟΣ	T2409	3c	ΕΤΠΑ	Μετάβαση	Ακαθάριστη Προστιθέμενη Αξία	Εκ.ευρώ	8.900	8.900
ΠΕΛΟΠΟΝΝΗΣΟΣ	T2407	3d	ΕΤΠΑ	Μετάβαση	Αξία εξαγωγών (%) επί του κύκλου εργασιών των επιχειρήσεων της Περιφέρειας	Ποσοστό	18	
ΠΕΛΟΠΟΝΝΗΣΟΣ	T2421	6c	ΕΤΠΑ	Μετάβαση	Επισκέψεις σε φυσικούς και πολιτιστικούς πό- ρους	Αριθμός	250.000	250.000

ΕΠ	ΚΩΔΙΚΟΣ ΔΕΙΚΤΗ	ΚΩΔ. ΕΠΕΝΔ. ΠΡΟΤΕΡΑΙΟΤΗ- ΤΑΣ	ΤΑΜΕΙΟ	ΚΑΤΗΓΟΡΙΑ ΠΕΡΙΦΕΡΕΙΑΣ	ΟΝΟΜΑΣΙΑ ΔΕΙΚΤΗ ΑΠΟΤΕΛΕΣΜΑΤΟΣ	ΜΟΝΑΔΑ ΜΕΤΡΗΣΗΣ	ΤΙΜΗ ΣΤΟ- ΧΟΣ 2023 ΣΥΝΟΛΟ	ΤΙΜΗ ΣΤΟ- ΧΟΣ ΔΕΙ- ΚΤΗ RIS
ΔΥΤΙΚΗ ΜΑΚΕΔΟΝΙΑ	CR06	8iii	EKT	μετάβαση	Συμμετέχοντες που κατέχουν θέση απασχόλησης, συμπεριλαμβανομένης της αυτοαπασχόλησης, εντός 6 μηνών από τη λήξη της συμμετοχής τους	Αριθμός	158	
ΔΥΤΙΚΗ ΜΑΚΕΔΟΝΙΑ	T2020	9v	EKT	μετάβαση	Κοινωνικές επιχειρήσεις που η λειτουργία τους συνεχίζεται ένα έτος μετά την λήξη της παρέμβα- σης	Αριθμός	6	
ΔΥΤΙΚΗ ΜΑΚΕΔΟΝΙΑ	T2001	1a	ΕΤΠΑ	Μετάβαση	Επιστημονικό προσωπικό που απασχολείται στον τομέα της Έρευνας, Τεχνολογικής Ανάπτυξης και Καινοτομίας (ΕΤΑΚ)	Αριθμός	185	185
ΔΥΤΙΚΗ ΜΑΚΕΔΟΝΙΑ	T2002	1b	ΕΤΠΑ	Μετάβαση	Επενδύσεις των επιχειρήσεων σε Έρευνα, Τεχνολογική Ανάπτυξη και Καινοτομία (ΕΤΑΚ)	ευρώ	15.000.000	15.000.000
ΔΥΤΙΚΗ ΜΑΚΕΔΟΝΙΑ	T2003	2c	ΕΤΠΑ	Μετάβαση	Αριθμός χρηστών ψηφιακών εφαρμογών των δημόσιων υπηρεσιών	Αριθμός	120.000	48.000
ΔΥΤΙΚΗ ΜΑΚΕΔΟΝΙΑ	T2004	3a	ΕΤΠΑ	Μετάβαση	Επενδύσεις επιχειρήσεων στους τομείς έξυπνης εξειδίκευσης	ευρώ	110.000.000	82.500.000
ΔΥΤΙΚΗ ΜΑΚΕΔΟΝΙΑ	T2005	3d	ΕΤΠΑ	Μετάβαση	Εξαγωγές των επιχειρήσεων της Περιφέρειας	ευρώ	650.000.000	487.500.000
ΔΥΤΙΚΗ ΜΑΚΕΔΟΝΙΑ	T2006	4c	ΕΤΠΑ	Μετάβαση	Ποσοστό συμμετοχής δημόσιων υποδομών στην κατανάλωση ενέργειας της Περιφέρειας	Ποσοστό	7	7
ΔΥΤΙΚΗ ΜΑΚΕΔΟΝΙΑ	T2007	4f	ΕΤΠΑ	Μετάβαση	Ποσοστό συμμετοχής των ΑΗΣ στις εκπομπές διοξειδίου του άνθρακα σε εθνικό επίπεδο	Ποσοστό	82,5	82,5
ΔΥΤΙΚΗ ΜΑΚΕΔΟΝΙΑ	T2011	6c	ΕΤΠΑ	Μετάβαση	Αριθμός επισκεπτών πολιτιστικών και φυσικών πόρων της περιφέρειας	Αριθμός	350.000	
ΔΥΤΙΚΗ ΜΑΚΕΔΟΝΙΑ	T2013	6e	ΕΤΠΑ	Μετάβαση	Ποσοστό έκτασης αστικών περιοχών που ανα- βαθμίζεται	Ποσοστό	85	
Δυτική Ελλάδα	CR03	8i	EKT	Λιγότερο ανε- πτυγμένες περι- φέρειες	συμμετέχοντες που αποκτούν εξειδίκευση αμέ- σως μετά την αποχώρησή τους από την εργασία	Αριθμός	450	
Δυτική Ελλάδα	T1836	8iii	EKT	Λιγότερο ανε- πτυγμένες περι- φέρειες	Επιχειρήσεις που δραστηριοποιούνται στους τομείς της περιφερειακής έξυπνης εξειδίκευσης ένα έτος μετά την ενίσχυση τους	Αριθμός	60	
Δυτική Ελλάδα	T1837	8v	EKT	Λιγότερο ανε- πτυγμένες περι- φέρειες	Επιχειρήσεις με βελτιωμένη κατάσταση επιχειρησιακής λειτουργίας ένα έτος μετά τη λήξη της ενίσχυση τους	Αριθμός	120	
Δυτική Ελλάδα	T1803	1a	ΕΤΠΑ	Λιγότερο ανε- πτυγμένες περι-	Αριθμός δημοσιεύσεων των φορέων έρευνας και καινοτομίας	Αριθμός	1.683	

ΕΠ	ΚΩΔΙΚΟΣ ΔΕΙΚΤΗ	ΚΩΔ. ΕΠΕΝΔ. ΠΡΟΤΕΡΑΙΟΤΗ- ΤΑΣ	ΤΑΜΕΙΟ	ΚΑΤΗΓΟΡΙΑ ΠΕΡΙΦΕΡΕΙΑΣ	ΟΝΟΜΑΣΙΑ ΔΕΙΚΤΗ ΑΠΟΤΕΛΕΣΜΑΤΟΣ	ΜΟΝΑΔΑ ΜΕΤΡΗΣΗΣ	ΤΙΜΗ ΣΤΟ- ΧΟΣ 2023 ΣΥΝΟΛΟ	ΤΙΜΗ ΣΤΟ- ΧΟΣ ΔΕΙ- ΚΤΗ RIS
				φέρειες				
Δυτική Ελλάδα	T1804	1b	ΕΤΠΑ	Λιγότερο ανε- πτυγμένες περι- φέρειες	Δαπάνες των επιχειρήσεων για έρευνα και καινο- τομία (% επί του περιφερειακού ΑΕΠ)	Ποσοστό	0,24	
Δυτική Ελλάδα	T1805	2b	ΕΤΠΑ	Λιγότερο ανε- πτυγμένες περι- φέρειες	Επιχειρήσεις που επένδυσαν σε ΤΠΕ	Ποσοστό	36,9	
Δυτική Ελλάδα	T1806	2c	ΕΤΠΑ	Λιγότερο ανε- πτυγμένες περι- φέρειες	Χρήστες ηλεκτρονικών υπηρεσιών και εφαρμογών του δημοσίου	Αριθμός	255.000	
Δυτική Ελλάδα	T1807	3a	ΕΤΠΑ	Λιγότερο ανε- πτυγμένες περι- φέρειες	Κύκλος εργασιών των επιχειρήσεων στους τομείς προτεραιότητας της περιφερειακής έξυπνης εξειδίκευσης	Εκ.ευρώ	872,64	
Δυτική Ελλάδα	T1808	3c	ΕΤΠΑ	Λιγότερο ανε- πτυγμένες περι- φέρειες	Μέλη συνεργατικών σχηματισμών	Αριθμός	250	
Δυτική Ελλάδα	T1809	3d	ΕΤΠΑ	Λιγότερο ανε- πτυγμένες περι- φέρειες	Αξία εξαγωγών των ΜΜΕ στους τομείς της περιφερειακής έξυπνης εξειδίκευσης	Εκ.ευρώ	523	
Δυτική Ελλάδα	T1814	4b	ΕΤΠΑ	Λιγότερο ανε- πτυγμένες περι- φέρειες	Μερίδιο των ΑΠΕ στην Ακαθάριστη τελική κατα- νάλωση ενέργειας	Ποσοστό	20	
Δυτική Ελλάδα	T1815	4c	ΕΤΠΑ	Λιγότερο ανε- πτυγμένες περι- φέρειες	Ετήσια εξοικονόμηση τελικής ενέργειας	Ktoe	902,1	
Δυτική Ελλάδα	T1816	4e	ΕΤΠΑ	Λιγότερο ανε- πτυγμένες περι- φέρειες	Μέση μηνιαία χρήση βιώσιμων αστικών μεταφορών	Αριθμός	904.167	
Δυτική Ελλάδα	T1822	6c	ΕΤΠΑ	Λιγότερο ανε- πτυγμένες περι- φέρειες	Επισκεψιμότητα πολιτιστικών χώρων	Αριθμός	957.726	
Δυτική Ελλάδα	T1824	6e	ΕΤΠΑ	Λιγότερο ανε- πτυγμένες περι- φέρειες	Αστικά Κέντρα που συμμετέχουν σε ενέργειες αστικών αναπλάσεων	Αριθμός	14	
Δυτική Ελλάδα	T1815	7e	ΕΤΠΑ	Λιγότερο ανε- πτυγμένες περι- φέρειες	Ετήσια εξοικονόμηση τελικής ενέργειας	Ktoe	902,1	
Βόρειο Αιγαίο	T2801	1a	ΕΤΠΑ	Μετάβαση	Ερευνητικοί τομείς και κλάδοι που αναπτύσσο- νται στην Περιφέρεια	Αριθμός	13	13
Βόρειο Αιγαίο	T2802	1b	ΕΤΠΑ	Μετάβαση	Επιχειρηματικές δαπάνες για έρευνα και ανάπτυ- ξη (ως ποσοστό του Περιφερειακού ΑΕΠ)	Ποσοστό	0,03	0,03
Βόρειο Αιγαίο	T2809	3d	ΕΤΠΑ	Μετάβαση	Αξία εξαγωγών Περιφέρειας	Εκ.ευρώ	280	120
ΝΟΤΙΟ ΑΙΓΑΙΟ	CR04	8iii	ΕΚΤ	Περισσότερο	συμμετέχοντες που	Αριθμός	54	54



ΕΠ	ΚΩΔΙΚΟΣ ΔΕΙΚΤΗ	ΚΩΔ. ΕΠΕΝΔ. ΠΡΟΤΕΡΑΙΟΤΗ- ΤΑΣ	ΤΑΜΕΙΟ	ΚΑΤΗΓΟΡΙΑ ΠΕΡΙΦΕΡΕΙΑΣ	ΟΝΟΜΑΣΙΑ ΔΕΙΚΤΗ ΑΠΟΤΕΛΕΣΜΑΤΟΣ	ΜΟΝΑΔΑ ΜΕΤΡΗΣΗΣ	ΤΙΜΗ ΣΤΟ- ΧΟΣ 2023 ΣΥΝΟΛΟ	ΤΙΜΗ ΣΤΟ- ΧΟΣ ΔΕΙ- ΚΤΗ RIS
				Ανεπτυγμένες Περιφέρειες	εργάζονται, συμπεριλαμβανομένων των αυτοαπασχολούμενων, αμέσως μετά την αποχώρησή τους από την εργασία			
ΝΟΤΙΟ ΑΙΓΑΙΟ	CR07	8v	ΕΚΤ	Περισσότερο Ανεπτυγμένες Περιφέρειες	συμμετέχοντες που βρίσκονται σε καλύτερη κατάσταση στην αγορά εργασίας έξι μήνες μετά τη λήξη της συμμετοχής τους	Αριθμός	75	75
ΝΟΤΙΟ ΑΙΓΑΙΟ	T3501	1a	ΕΤΠΑ	Περισσότερο ανεπτυγμένες περιφέρειες	Δημοσιεύσεις ερευνητών	Αριθμός	375	375
ΝΟΤΙΟ ΑΙΓΑΙΟ	T3535	1b	ΕΤΠΑ	Περισσότερο ανεπτυγμένες περιφέρειες	Δαπάνη των επιχειρήσεων για Ε&Α (ως ποσοστό του ΑΕΠ της Περιφέρειας)	Ποσοστό	1,35	1,35
ΝΟΤΙΟ ΑΙΓΑΙΟ	T3503	2b	ΕΤΠΑ	Περισσότερο ανεπτυγμένες περιφέρειες	Επιχειρήσεις που διαθέτουν κεφάλαια για ΤΠΕ	Αριθμός	52,3	52,3
ΝΟΤΙΟ ΑΙΓΑΙΟ	T3504	2c	ΕΤΠΑ	Περισσότερο ανεπτυγμένες περιφέρειες	Πολίτες που χρησιμοποιούν το διαδίκτυο για πρόσβαση σε δημόσιες υπηρεσίες	Αριθμός	55,3	55,3
ΝΟΤΙΟ ΑΙΓΑΙΟ	T3505	3a	ΕΤΠΑ	Περισσότερο ανεπτυγμένες περιφέρειες	Ακαθάριστη Προστιθέμενη Αξία Παραγωγής σε τομείς της περιφερειακής εξυπνης εξειδίκευσης	Εκ.ευρώ	4254	4254
ΝΟΤΙΟ ΑΙΓΑΙΟ	T3506	3d	ΕΤΠΑ	Περισσότερο ανεπτυγμένες περιφέρειες	Εξαγωγές επιχειρήσεων	Εκ.ευρώ	48,1	48,1
ΑΤΤΙΚΗ	T3293	1a	ΕΤΠΑ	Περισσότερο ανεπτυγμένες περιφέρειες	ΕΠΙΧΕΙΡΗΣΕΙΣ ΠΟΥ ΑΣΧΟΛΟΥΝΤΑΙ ΜΕ ΕΠΙΣΤΗ- ΜΟΝΙΚΗ ΕΡΕΥΝΑ ΚΑΙ ΑΝΑΠΤΥΞΗ	Αριθμός	2.500	120
ΑΤΤΙΚΗ	T3211	1b	ΕΤΠΑ	Περισσότερο ανεπτυγμένες περιφέρειες	ΔΑΠΑΝΗ Ε&Α ΤΩΝ ΕΠΙΧΕΙΡΗΣΕΩΝ ΩΣ ΠΟΣΟΣΤΟ ΤΟΥ ΑΕΠ	Ποσοστό	0,56% (ως ποσοστό του ΑΕΠ)	0,05%
ΑΤΤΙΚΗ	T3221	2b	ΕΤΠΑ	Περισσότερο ανεπτυγμένες περιφέρειες	ΠΟΣΟΣΤΟ ΜΜΕ ΠΟΥ ΔΡΑΣΤΗΡΙΟΠΟΙΟΥΝΤΑΙ ΜΕΣΩ ΗΛΕΚΤΡΟΝΙΚΟΥ ΕΜΠΟΡΙΟΥ	Ποσοστό	15%	3,0%
ΑΤΤΙΚΗ	T3222	2c	ΕΤΠΑ	Περισσότερο ανεπτυγμένες περιφέρειες	ΕΞΥΠΗΡΕΤΟΥΜΕΝΟΣ ΠΛΗΘΥΣΜΟΣ ΑΠΟ ΗΛΕ- ΚΤΡΟΝΙΚΕΣ ΕΦΑΡΜΟΓΕΣ ΣΤΟΝ ΤΟΜΕΑ ΤΩΝ ΜΕΤΑΦΟΡΩΝ	Αριθμός	40%	35%
ΑΤΤΙΚΗ	T3231	3a	ΕΤΠΑ	Περισσότερο ανεπτυγμένες περιφέρειες	ΑΥΞΗΣΗ ΤΟΥ ΑΡΙΘΜΟΥ ΤΩΝ ΣΥΝΕΡΓΑΖΟΜΕΝΩΝ ΕΠΙΧΕΙΡΗΣΕΩΝ ΥΨΗΛΗΣ ΠΡΟΣΤΙΘΕΜΕΝΗΣ ΑΞΙΑΣ ΣΕ CLUSTER - ΘΕΡΜΟΚΟΙΤΙΔΕΣ	Αριθμός	300	115
ΑΤΤΙΚΗ	T3232	3c	ΕΤΠΑ	Περισσότερο	ΑΠΑΣΧΟΛΗΣΗ ΣΤΙΣ ΜΜΕ ΤΗΣ ΠΕΡΙΦΕΡΕΙΑΣ (Β'-	Αριθμός	810.000	40.000

ΕΠ	ΚΩΔΙΚΟΣ ΔΕΙΚΤΗ	ΚΩΔ. ΕΠΕΝΔ. ΠΡΟΤΕΡΑΙΟΤΗΤΑΣ	ΤΑΜΕΙΟ	ΚΑΤΗΓΟΡΙΑ ΠΕΡΙΦΕΡΕΙΑΣ	ΟΝΟΜΑΣΙΑ ΔΕΙΚΤΗ ΑΠΟΤΕΛΕΣΜΑΤΟΣ	ΜΟΝΑΔΑ ΜΕΤΡΗΣΗΣ	ΤΙΜΗ ΣΤΟΧΟΣ 2023 ΣΥΝΟΛΟ	ΤΙΜΗ ΣΤΟΧΟΣ ΔΕΙΚΤΗ RIS
				ανεπτυγμένες περιφέρειες	ΓΕΝΗ ΚΑΙ Γ'-ΓΕΝΗ ΤΟΜΕΑ) (Ο ΔΕΙΚΤΗΣ ΜΕΤΡΑ ΑΡΙΘΜΟ ΑΠΑΣΧΟΛΟΥΜΕΝΩΝ)			
ΑΤΤΙΚΗ	T3233	3d	ΕΤΠΑ	Περισσότερο ανεπτυγμένες περιφέρειες	ΜΕΤΑΒΟΛΗ ΤΗΣ ΑΞΙΑ ΤΩΝ ΕΞΑΓΩΓΩΝ ΠΡΟΪΟΝΤΩΝ ΚΑΙ ΥΠΗΡΕΣΙΩΝ	Εκ.ευρώ	20.511,62	-
ΑΤΤΙΚΗ	T3281	8iii	ΕΤΠΑ	Περισσότερο ανεπτυγμένες περιφέρειες	ΝΕΕΣ ΕΠΙΧΕΙΡΗΣΕΙΣ ΣΤΟΥΣ ΤΟΜΕΙΣ ΤΗΣ ΠΣΕΕ ΠΟΥ ΣΥΝΕΧΙΖΟΥΝ ΤΗ ΛΕΙΤΟΥΡΓΙΑ ΤΟΥΣ ΕΝΑ ΕΤΟΣ ΜΕΤΑ ΤΗΝ ΕΝΙΣΧΥΣΗ ΤΟΥΣ	Αριθμός	350	38
ΑΤΤΙΚΗ	T3282	8v	ΕΤΠΑ	Περισσότερο ανεπτυγμένες περιφέρειες	ΕΠΙΧΕΙΡΗΣΕΙΣ ΠΟΥ ΒΕΛΤΙΩΣΑΝ ΤΗΝ ΕΠΙΧΕΙΡΗΣΙΑΚΗ ΤΟΥΣ ΛΕΙΤΟΥΡΓΙΑ ΕΝΑ ΕΤΟΣ ΜΕΤΑ ΤΗΝ ΕΝΙΣΧΥΣΗ ΤΟΥΣ	Αριθμός	189	29

ΕΠ	ΚΩΔΙΚΟΣ ΔΕΙΚΤΗ	ΚΩΔΙΚΟΣ ΕΠΕΝΔΥΤΙΚΗΣ ΠΡΟΤΕΡΑΙΟΤΗΤΑΣ	ΤΑΜΕΙΟ	ΔΕΙΚΤΗΣ	ΚΑΤΗΓΟΡΙΑ ΠΕΡΙΦΕΡΕΙΑΣ (ΚΑΤΑ ΠΕΡΙΠΤΩΣΗ)	ΜΟΝΑΔΑ ΜΕΤΡΗΣΗΣ	ΤΙΜΗ-ΣΤΟΧΟΣ (2023)	ΑΜΕΣΗ ΣΥΣΧΕΤΙΣΗ ΜΕ RIS3
ΕΠΑΝΕΚ	T4224	1α	ΕΤΠΑ	Μέσος όρος αναφορών ανά δημοσίευση ελληνικών ερευνητών (Δείκτης απήχησης)	ΛΙΓΟΤΕΡΟ ΑΝΑΠΤΥΓΜΕΝΕΣ	Αριθμός	5,29	ΝΑΙ
ΕΠΑΝΕΚ	T4224	1α	ΕΤΠΑ	Μέσος όρος αναφορών ανά δημοσίευση ελληνικών ερευνητών (Δείκτης απήχησης)	ΑΝΑΠΤΥΓΜΕΝΕΣ	Αριθμός	5,67	ΝΑΙ
ΕΠΑΝΕΚ	T4224	1α	ΕΤΠΑ	Μέσος όρος αναφορών ανά δημοσίευση ελληνικών ερευνητών (Δείκτης απήχησης)	ΣΕ ΜΕΤΑΒΑΣΗ	Αριθμός	6,35	ΝΑΙ
ΕΠΑΝΕΚ	T4224	1α	ΕΤΠΑ	Μέσος όρος αναφορών ανά δημοσίευση ελληνικών ερευνητών (Δείκτης απήχησης)	ΣΤΕΡΕΑ ΕΛΛΑΔΑ	Αριθμός	2,96	ΝΑΙ
ΕΠΑΝΕΚ	T4224	1α	ΕΤΠΑ	Μέσος όρος αναφορών ανά δημοσίευση ελληνικών ερευνητών (Δείκτης απήχησης)	ΝΟΤΙΟ ΑΙΓΑΙΟ	Αριθμός	0	ΝΑΙ
ΕΠΑΝΕΚ	T4201	1β	ΕΤΠΑ	Δαπάνη Ε&Α των επιχειρήσεων ως ποσοστό του ΑΕΠ	ΛΙΓΟΤΕΡΟ ΑΝΑΠΤΥΓΜΕΝΕΣ	Ποσοστό	0,24%	ΝΑΙ

ΕΠ	ΚΩΔΙΚΟΣ ΔΕΙΚΤΗ	ΚΩΔΙΚΟΣ ΕΠΕΝΔΥΤΙΚΗΣ ΠΡΟΤΕΡΑΙΟΤΗΤΑΣ	ΤΑΜΕΙΟ	ΔΕΙΚΤΗΣ	ΚΑΤΗΓΟΡΙΑ ΠΕΡΙΦΕΡΕΙΑΣ (ΚΑΤΑ ΠΕΡΙΠΤΩΣΗ)	ΜΟΝΑΔΑ ΜΕΤΡΗΣΗΣ	ΤΙΜΗ-ΣΤΟΧΟΣ (2023)	ΑΜΕΣΗ ΣΥΣΧΕΤΙΣΗ ΜΕ RIS3
ΕΠΑΝΕΚ	T4201	1β	ΕΤΠΑ	Δαπάνη Ε&Α των επιχειρήσεων ως ποσοστό του ΑΕΠ	ΑΝΑΠΤΥΓΜΕΝΕΣ	Ποσοστό	0,60%	ΝΑΙ
ΕΠΑΝΕΚ	T4201	1β	ΕΤΠΑ	Δαπάνη Ε&Α των επιχειρήσεων ως ποσοστό του ΑΕΠ	ΣΕ ΜΕΤΑΒΑΣΗ	Ποσοστό	0,12%	ΝΑΙ
ΕΠΑΝΕΚ	T4201	1β	ΕΤΠΑ	Δαπάνη Ε&Α των επιχειρήσεων ως ποσοστό του ΑΕΠ	ΣΤΕΡΕΑ ΕΛΛΑΔΑ	Ποσοστό	0,51%	ΝΑΙ
ΕΠΑΝΕΚ	T4201	1β	ΕΤΠΑ	Δαπάνη Ε&Α των επιχειρήσεων ως ποσοστό του ΑΕΠ	ΝΟΤΙΟ ΑΙΓΑΙΟ	Ποσοστό	0,013%	ΝΑΙ
ΕΠΑΝΕΚ	T4223	1β	ΕΤΠΑ	Αιτήσεις πατεντών (PCT)	ΛΙΓΟΤΕΡΟ ΑΝΑΠΤΥΓΜΕΝΕΣ	Αριθμός	24	ΝΑΙ
ΕΠΑΝΕΚ	T4223	1β	ΕΤΠΑ	Αιτήσεις πατεντών (PCT)	ΑΝΑΠΤΥΓΜΕΝΕΣ	Αριθμός	58	ΝΑΙ
ΕΠΑΝΕΚ	T4223	1β	ΕΤΠΑ	Αιτήσεις πατεντών (PCT)	ΣΕ ΜΕΤΑΒΑΣΗ	Αριθμός	12	ΝΑΙ
ΕΠΑΝΕΚ	T4223	1β	ΕΤΠΑ	Αιτήσεις πατεντών (PCT)	ΣΤΕΡΕΑ ΕΛΛΑΔΑ	Αριθμός	5	ΝΑΙ
ΕΠΑΝΕΚ	T4223	1β	ΕΤΠΑ	Αιτήσεις πατεντών (PCT)	ΝΟΤΙΟ ΑΙΓΑΙΟ	Αριθμός	0	ΝΑΙ
ΕΠΑΝΕΚ	T4207	3α	ΕΤΠΑ	Ποσοστό καινοτόμων επιχειρήσεων επί του συνόλου	ΛΙΓΟΤΕΡΟ ΑΝΑΠΤΥΓΜΕΝΕΣ	Ποσοστό	54%	ΝΑΙ

ΕΠ	ΚΩΔΙΚΟΣ ΔΕΙΚΤΗ	ΚΩΔΙΚΟΣ ΕΠΕΝΔΥΤΙΚΗΣ ΠΡΟΤΕΡΑΙΟΤΗΤΑΣ	ΤΑΜΕΙΟ	ΔΕΙΚΤΗΣ	ΚΑΤΗΓΟΡΙΑ ΠΕΡΙΦΕΡΕΙΑΣ (ΚΑΤΑ ΠΕΡΙΠΤΩΣΗ)	ΜΟΝΑΔΑ ΜΕΤΡΗΣΗΣ	ΤΙΜΗ-ΣΤΟΧΟΣ (2023)	ΑΜΕΣΗ ΣΥΣΧΕΤΙΣΗ ΜΕ RIS3
ΕΠΑΝΕΚ	T4207	3α	ΕΤΠΑ	Ποσοστό καινοτόμων επιχειρήσεων επί του συνόλου	ΑΝΑΠΤΥΓΜΕΝΕΣ	Ποσοστό	59%	ΝΑΙ
ΕΠΑΝΕΚ	T4207	3α	ΕΤΠΑ	Ποσοστό καινοτόμων επιχειρήσεων επί του συνόλου	ΣΕ ΜΕΤΑΒΑΣΗ	Ποσοστό	57%	ΝΑΙ
ΕΠΑΝΕΚ	T4207	3α	ΕΤΠΑ	Ποσοστό καινοτόμων επιχειρήσεων επί του συνόλου	ΣΤΕΡΕΑ ΕΛΛΑΔΑ	Ποσοστό	61%	ΝΑΙ
ΕΠΑΝΕΚ	T4207	3α	ΕΤΠΑ	Ποσοστό καινοτόμων επιχειρήσεων επί του συνόλου	ΝΟΤΙΟ ΑΙΓΑΙΟ	Ποσοστό	53%	ΝΑΙ

ΠΗΓΗ: ΠΡΟΓΡΑΜΜΑΤΙΚΕΣ ΕΚΤΙΜΗΣΕΙΣ ΤΩΝ Δ.Α., ΒΑΣΕΙ ΣΤΟΙΧΕΙΩΝ SFC2014 ΚΑΙ RIS3 (2015,2016).

**ΠΙΝΑΚΑΣ 14 - Εγγραφές δεικτών εκροών των Ε.Π.2014-2020 που συνδέονται με τη στρατηγική έξυπνης εξειδίκευσης**

ΕΠ	ΚΩΔΙΚΟΣ ΔΕΙΚΤΗ ΕΚΡΟΩΝ	ΚΩΔ. ΕΠΕΝΔΥΤΙΚΗΣ ΠΡΟΤΕΡΑΙΟΤΗΤΑΣ	ΚΑΤΗΓΟΡΙΑ ΠΕΡΙΦΕΡΕΙΑΣ	ΟΝΟΜΑΣΙΑ ΔΕΙΚΤΗ ΕΚΡΟΩΝ	ΜΟΝΑΔΑ ΜΕΤΡΗΣΗΣ	ΤΙΜΗ ΣΤΟΧΟΣ 2023 ΣΤΟ ΕΠ	ΤΙΜΗ ΣΤΟΧΟΣ ΔΕΙΚΤΗ ΣΤΗ RIS3
ΑΤΤΙΚΗ	T3302	1a	Περισσότερο ανεπτυγμένες περιφέρειες	ΠΕΡΙΦΕΡΕΙΑΚΑ ΚΕΝΤΡΑ ΚΑΙΝΟΤΟΜΙΑΣ  (ΣΗΜΕΙΩΣΗ ΤΗΣ ΔΑ: Ο ΣΥΓΚΕΚΡΙΜΕΝΟΣ ΔΕΙΚΤΗΣ ΣΤΗΝ ΕΠΙΧΕΙΡΗΣΗ ΑΝΑΘΕΩΡΗΣΗ ΤΟΥ ΕΠ ΕΝΔΕΧΕΤΑΙ ΝΑ ΑΛΛΑΞΕΙ)	Αριθμός	1	1
ΑΤΤΙΚΗ	CO01	1b	Περισσότερο ανεπτυγμένες περιφέρειες	ΠΑΡΑΓΩΓΙΚΕΣ ΕΠΕΝΔΥΣΕΙΣ: ΑΡΙΘΜΟΣ ΕΠΙΧΕΙΡΗΣΕΩΝ ΠΟΥ ΛΑΜΒΑΝΟΥΝ ΣΤΗΡΙΞΗ	Επιχειρήσεις	300	100
ΑΤΤΙΚΗ	CO26	1b	Περισσότερο ανεπτυγμένες περιφέρειες	ΈΡΕΥΝΑ, ΚΑΙΝΟΤΟΜΙΑ: ΑΡΙΘΜΟΣ ΕΠΙΧΕΙΡΗΣΕΩΝ ΠΟΥ ΣΥΝΕΡΓΑΖΟΝΤΑΙ ΜΕ ΕΡΕΥΝΗΤΙΚΑ ΙΔΡΥΜΑΤΑ	Επιχειρήσεις	250	250
ΑΤΤΙΚΗ	CO27	1b	Περισσότερο ανεπτυγμένες περιφέρειες	ΈΡΕΥΝΑ, ΚΑΙΝΟΤΟΜΙΑ: ΙΔΙΩΤΙΚΕΣ ΕΠΕΝΔΥΣΕΙΣ ΠΟΥ ΣΥΝΔΥΑΖΟΝΤΑΙ ΜΕ ΔΗΜΟΣΙΑ ΣΤΗΡΙΞΗ ΣΤΟΝ ΤΟΜΕΑ ΤΗΣ ΚΑΙΝΟΤΟΜΙΑΣ Η ΣΕ ΕΡΓΑ ΕΡΕΥΝΑΣ ΚΑΙ ΑΝΑΠΤΥΞΗΣ	Ευρώ	30.000.000	20.000.000
ΑΤΤΙΚΗ	CO01	2b	Περισσότερο ανεπτυγμένες περιφέρειες	ΠΑΡΑΓΩΓΙΚΕΣ ΕΠΕΝΔΥΣΕΙΣ: ΑΡΙΘΜΟΣ ΕΠΙΧΕΙΡΗΣΕΩΝ ΠΟΥ ΛΑΜΒΑΝΟΥΝ ΣΤΗΡΙΞΗ	Επιχειρήσεις	300	100
ΑΤΤΙΚΗ	CO02	2b	Περισσότερο ανεπτυγμένες περιφέρειες	ΠΑΡΑΓΩΓΙΚΕΣ ΕΠΕΝΔΥΣΕΙΣ: ΑΡΙΘΜΟΣ ΕΠΙΧΕΙΡΗΣΕΩΝ ΠΟΥ ΛΑΜΒΑΝΟΥΝ ΕΠΙΧΟΡΗΓΗΣΕΙΣ	Επιχειρήσεις	300	100
ΑΤΤΙΚΗ	CO04	2b	Περισσότερο ανεπτυγμένες περιφέρειες	ΠΑΡΑΓΩΓΙΚΕΣ ΕΠΕΝΔΥΣΕΙΣ: ΑΡΙΘΜΟΣ ΕΠΙΧΕΙΡΗΣΕΩΝ ΠΟΥ ΛΑΜΒΑΝΟΥΝ ΜΗ ΟΙΚΟΝΟΜΙΚΗ ΣΤΗΡΙΞΗ	Επιχειρήσεις	150	50
ΑΤΤΙΚΗ	CO05	2b	Περισσότερο ανεπτυγμένες περιφέρειες	ΠΑΡΑΓΩΓΙΚΕΣ ΕΠΕΝΔΥΣΕΙΣ: ΑΡΙΘΜΟΣ ΝΕΩΝ ΕΠΙΧΕΙΡΗΣΕΩΝ ΠΟΥ ΛΑΜΒΑΝΟΥΝ ΣΤΗΡΙΞΗ	Επιχειρήσεις	30	10
ΑΤΤΙΚΗ	CO06	2b	Περισσότερο ανεπτυγμένες περιφέρειες	ΠΑΡΑΓΩΓΙΚΕΣ ΕΠΕΝΔΥΣΕΙΣ: ΙΔΙΩΤΙΚΕΣ ΕΠΕΝΔΥΣΕΙΣ ΠΟΥ ΣΥΝΔΥΑΖΟΝΤΑΙ ΜΕ ΔΗΜΟΣΙΑ ΣΤΗΡΙΞΗ ΤΩΝ ΕΠΙΧΕΙΡΗΣΕΩΝ (ΕΠΙΧΟ-	ευρώ	21.600.000	7.500.000

ΕΠ	ΚΩΔΙΚΟΣ ΔΕΙΚΤΗ ΕΚΡΩΝ	ΚΩΔ. ΕΠΕΝΔΥΤΙΚΗΣ ΠΡΟΤΕΡΑΙΟΤΗΤΑΣ	ΚΑΤΗΓΟΡΙΑ ΠΕΡΙΦΕΡΕΙΑΣ	ΟΝΟΜΑΣΙΑ ΔΕΙΚΤΗ ΕΚΡΩΝ	ΜΟΝΑΔΑ ΜΕΤΡΗΣΗΣ	ΤΙΜΗ ΣΤΟΧΟΣ 2023 ΣΤΟ ΕΠ	ΤΙΜΗ ΣΤΟΧΟΣ ΔΕΙΚΤΗ ΣΤΗ RIS3
				ΡΗΓΗΣΕΙΣ)			
ΑΤΤΙΚΗ	T3225	2c	Περισσότερο ανεπτυγμένες περιφέρειες	ΕΦΑΡΜΟΓΕΣ ΤΠΕ ΣΤΙΣ ΑΣΤΙΚΕΣ ΜΕΤΑΦΟΡΕΣ	Αριθμός	1	1
ΑΤΤΙΚΗ	C001	3a	Περισσότερο ανεπτυγμένες περιφέρειες	ΠΑΡΑΓΩΓΙΚΕΣ ΕΠΕΝΔΥΣΕΙΣ: Α-ΡΙΘΜΟΣ ΕΠΙΧΕΙΡΗΣΕΩΝ ΠΟΥ ΛΑΜΒΑΝΟΥΝ ΣΤΗΡΙΞΗ	Επιχειρήσεις	536	180
ΑΤΤΙΚΗ	C002	3a	Περισσότερο ανεπτυγμένες περιφέρειες	ΠΑΡΑΓΩΓΙΚΕΣ ΕΠΕΝΔΥΣΕΙΣ: Α-ΡΙΘΜΟΣ ΕΠΙΧΕΙΡΗΣΕΩΝ ΠΟΥ ΛΑΜΒΑΝΟΥΝ ΕΠΙΧΟΡΗΓΗΣΕΙΣ	Επιχειρήσεις	40	15
ΑΤΤΙΚΗ	C004	3a	Περισσότερο ανεπτυγμένες περιφέρειες	ΠΑΡΑΓΩΓΙΚΕΣ ΕΠΕΝΔΥΣΕΙΣ: Α-ΡΙΘΜΟΣ ΕΠΙΧΕΙΡΗΣΕΩΝ ΠΟΥ ΛΑΜΒΑΝΟΥΝ ΜΗ ΟΙΚΟΝΟΜΙΚΗ ΣΤΗΡΙΞΗ	Επιχειρήσεις	500	170
ΑΤΤΙΚΗ	C005	3a	Περισσότερο ανεπτυγμένες περιφέρειες	ΠΑΡΑΓΩΓΙΚΕΣ ΕΠΕΝΔΥΣΕΙΣ: Α-ΡΙΘΜΟΣ ΝΕΩΝ ΕΠΙΧΕΙΡΗΣΕΩΝ ΠΟΥ ΛΑΜΒΑΝΟΥΝ ΣΤΗΡΙΞΗ	Επιχειρήσεις	20	10
ΑΤΤΙΚΗ	C006	3a	Περισσότερο ανεπτυγμένες περιφέρειες	ΠΑΡΑΓΩΓΙΚΕΣ ΕΠΕΝΔΥΣΕΙΣ: ΙΔΙΩΤΙΚΕΣ ΕΠΕΝΔΥΣΕΙΣ ΠΟΥ ΣΥΝΔΥΑΖΟΝΤΑΙ ΜΕ ΔΗΜΟΣΙΑ ΣΤΗΡΙΞΗ ΤΩΝ ΕΠΙΧΕΙΡΗΣΕΩΝ (ΕΠΙΧΟΡΗΓΗΣΕΙΣ)	Ευρώ	52.819.666	17.500.000
ΑΤΤΙΚΗ	C001	3c	Περισσότερο ανεπτυγμένες περιφέρειες	ΠΑΡΑΓΩΓΙΚΕΣ ΕΠΕΝΔΥΣΕΙΣ: Α-ΡΙΘΜΟΣ ΕΠΙΧΕΙΡΗΣΕΩΝ ΠΟΥ ΛΑΜΒΑΝΟΥΝ ΣΤΗΡΙΞΗ	Επιχειρήσεις	550	100
ΑΤΤΙΚΗ	C002	3c	Περισσότερο ανεπτυγμένες περιφέρειες	ΠΑΡΑΓΩΓΙΚΕΣ ΕΠΕΝΔΥΣΕΙΣ: Α-ΡΙΘΜΟΣ ΕΠΙΧΕΙΡΗΣΕΩΝ ΠΟΥ ΛΑΜΒΑΝΟΥΝ ΕΠΙΧΟΡΗΓΗΣΕΙΣ	Επιχειρήσεις	750	150
ΑΤΤΙΚΗ	C004	3c	Περισσότερο ανεπτυγμένες περιφέρειες	ΠΑΡΑΓΩΓΙΚΕΣ ΕΠΕΝΔΥΣΕΙΣ: Α-ΡΙΘΜΟΣ ΕΠΙΧΕΙΡΗΣΕΩΝ ΠΟΥ ΛΑΜΒΑΝΟΥΝ ΜΗ ΟΙΚΟΝΟΜΙΚΗ ΣΤΗΡΙΞΗ	Επιχειρήσεις	250	50
ΑΤΤΙΚΗ	C006	3c	Περισσότερο ανεπτυγμένες περιφέρειες	ΠΑΡΑΓΩΓΙΚΕΣ ΕΠΕΝΔΥΣΕΙΣ: ΙΔΙΩΤΙΚΕΣ ΕΠΕΝΔΥΣΕΙΣ ΠΟΥ ΣΥΝΔΥΑΖΟΝΤΑΙ ΜΕ ΔΗΜΟΣΙΑ ΣΤΗΡΙΞΗ ΤΩΝ ΕΠΙΧΕΙΡΗΣΕΩΝ (ΕΠΙΧΟΡΗΓΗΣΕΙΣ)	Ευρώ	145.254.082	45.000.000
ΑΤΤΙΚΗ	C001	3d	Περισσότερο ανεπτυγμένες περιφέρειες	ΠΑΡΑΓΩΓΙΚΕΣ ΕΠΕΝΔΥΣΕΙΣ: Α-ΡΙΘΜΟΣ ΕΠΙΧΕΙΡΗΣΕΩΝ ΠΟΥ ΛΑΜΒΑΝΟΥΝ ΣΤΗΡΙΞΗ	Επιχειρήσεις	2.120	200

ΕΠ	ΚΩΔΙΚΟΣ ΔΕΙΚΤΗ ΕΚΡΩΝ	ΚΩΔ. ΕΠΕΝΔΥΤΙΚΗΣ ΠΡΟΤΕΡΑΙΟΤΗΤΑΣ	ΚΑΤΗΓΟΡΙΑ ΠΕΡΙΦΕΡΕΙΑΣ	ΟΝΟΜΑΣΙΑ ΔΕΙΚΤΗ ΕΚΡΩΝ	ΜΟΝΑΔΑ ΜΕΤΡΗΣΗΣ	ΤΙΜΗ ΣΤΟΧΟΣ 2023 ΣΤΟ ΕΠ	ΤΙΜΗ ΣΤΟΧΟΣ ΔΕΙΚΤΗ ΣΤΗ RIS3
ΑΤΤΙΚΗ	C002	3d	Περισσότερο ανεπτυγμένες περιφέρειες	ΠΑΡΑΓΩΓΙΚΕΣ ΕΠΕΝΔΥΣΕΙΣ: Α-ΡΙΘΜΟΣ ΕΠΙΧΕΙΡΗΣΕΩΝ ΠΟΥ ΛΑΜΒΑΝΟΥΝ ΕΠΙΧΟΡΗΓΗΣΕΙΣ	Επιχειρήσεις	300	50
ΑΤΤΙΚΗ	C004	3d	Περισσότερο ανεπτυγμένες περιφέρειες	ΠΑΡΑΓΩΓΙΚΕΣ ΕΠΕΝΔΥΣΕΙΣ: Α-ΡΙΘΜΟΣ ΕΠΙΧΕΙΡΗΣΕΩΝ ΠΟΥ ΛΑΜΒΑΝΟΥΝ ΜΗ ΟΙΚΟΝΟΜΙΚΗ ΣΤΗΡΙΞΗ	Επιχειρήσεις	2.000	200
ΑΤΤΙΚΗ	C006	3d	Περισσότερο ανεπτυγμένες περιφέρειες	ΠΑΡΑΓΩΓΙΚΕΣ ΕΠΕΝΔΥΣΕΙΣ: ΙΔΙΩΤΙΚΕΣ ΕΠΕΝΔΥΣΕΙΣ ΠΟΥ ΣΥΝΔΥΑΖΟΝΤΑΙ ΜΕ ΔΗΜΟΣΙΑ ΣΤΗΡΙΞΗ ΤΩΝ ΕΠΙΧΕΙΡΗΣΕΩΝ (ΕΠΙΧΟΡΗΓΗΣΕΙΣ)	ευρώ	66.024.583	22.000.000
ΑΤΤΙΚΗ	T3288	8iii	Περισσότερο ανεπτυγμένες περιφέρειες	ΑΡΙΘΜΟΣ ΝΕΟ-ΙΔΡΥΟΜΕΝΩΝ ΕΠΙΧΕΙΡΗΣΕΩΝ ΣΤΟΥΣ ΤΟΜΕΙΣ ΤΗΣ ΠΣΕΕ	Επιχειρήσεις	480	160
ΑΤΤΙΚΗ	C023	8v	Περισσότερο ανεπτυγμένες περιφέρειες	ΑΡΙΘΜΟΣ ΥΠΟΣΤΗΡΙΖΟΜΕΝΩΝ ΠΟΛΥ ΜΙΚΡΩΝ, ΜΙΚΡΩΝ ΚΑΙ ΜΕΣΑΙΩΝ ΕΠΙΧΕΙΡΗΣΕΩΝ (ΣΥΜΠΕΡΙΛΑΜΒΑΝΟΜΕΝΩΝ ΣΥΝΕΤΑΙΡΙΣΤΙΚΩΝ ΕΠΙΧΕΙΡΗΣΕΩΝ ΚΑΙ ΕΠΙΧΕΙΡΗΣΕΩΝ ΤΗΣ ΚΟΙΝΩΝΙΚΗΣ ΟΙΚΟΝΟΜΙΑΣ)	Επιχειρήσεις	290	100
ΑΝΑΤΟΛΙΚΗ ΜΑΚΕΔΟΝΙΑ ΘΡΑΚΗ	C001	1b	Λιγότερο ανεπτυγμένες περιφέρειες	Παραγωγικές επενδύσεις: Αριθμός επιχειρήσεων που λαμβάνουν στήριξη	Επιχειρήσεις	250	250
ΑΝΑΤΟΛΙΚΗ ΜΑΚΕΔΟΝΙΑ ΘΡΑΚΗ	C026	1b	Λιγότερο ανεπτυγμένες περιφέρειες	Έρευνα, καινοτομία: Αριθμός επιχειρήσεων που συνεργάζονται με ερευνητικά ιδρύματα	Επιχειρήσεις	300	300
ΑΝΑΤΟΛΙΚΗ ΜΑΚΕΔΟΝΙΑ ΘΡΑΚΗ	C027	1b	Λιγότερο ανεπτυγμένες περιφέρειες	Έρευνα, καινοτομία: Ιδιωτικές επενδύσεις που συνδυάζονται με δημόσια στήριξη στον τομέα της καινοτομίας ή σε έργα έρευνας και ανάπτυξης	ευρώ	3500000	3500000
ΑΝΑΤΟΛΙΚΗ ΜΑΚΕΔΟΝΙΑ ΘΡΑΚΗ	C029	1b	Λιγότερο ανεπτυγμένες περιφέρειες	Έρευνα, καινοτομία: Αριθμός επιχειρήσεων που λαμβάνουν ενίσχυση για να εισάγουν νέα προϊόντα στην εταιρεία	Επιχειρήσεις	250	250
ΑΝΑΤΟΛΙΚΗ ΜΑΚΕΔΟΝΙΑ ΘΡΑΚΗ	T1001	2c	Λιγότερο ανεπτυγμένες περιφέρειες	Αριθμός δημόσιων ψηφιακών υπηρεσιών που αναβαθμίστηκαν	Αριθμός	5	5

ΕΠ	ΚΩΔΙΚΟΣ ΔΕΙΚΤΗ ΕΚΡΩΝ	ΚΩΔ. ΕΠΕΝΔΥΤΙΚΗΣ ΠΡΟΤΕΡΑΙΟΤΗΤΑΣ	ΚΑΤΗΓΟΡΙΑ ΠΕΡΙΦΕΡΕΙΑΣ	ΟΝΟΜΑΣΙΑ ΔΕΙΚΤΗ ΕΚΡΩΝ	ΜΟΝΑΔΑ ΜΕΤΡΗΣΗΣ	ΤΙΜΗ ΣΤΟΧΟΣ 2023 ΣΤΟ ΕΠ	ΤΙΜΗ ΣΤΟΧΟΣ ΔΕΙΚΤΗ ΣΤΗ RIS3
ΑΝΑΤΟΛΙΚΗ ΜΑΚΕΔΟΝΙΑ ΘΡΑΚΗ	T1002	2c	Λιγότερο ανεπτυγμένες περιφέρειες	Αριθμός datasets δημόσιων δεδομένων που διατίθενται ηλεκτρονικά	Αριθμός	10	10
ΑΝΑΤΟΛΙΚΗ ΜΑΚΕΔΟΝΙΑ ΘΡΑΚΗ	C001	3a	Λιγότερο ανεπτυγμένες περιφέρειες	Παραγωγικές επενδύσεις: Αριθμός επιχειρήσεων που λαμβάνουν στήριξη	Επιχειρήσεις	130	130
ΑΝΑΤΟΛΙΚΗ ΜΑΚΕΔΟΝΙΑ ΘΡΑΚΗ	C004	3a	Λιγότερο ανεπτυγμένες περιφέρειες	Παραγωγικές επενδύσεις: Αριθμός επιχειρήσεων που λαμβάνουν μη οικονομική στήριξη	Επιχειρήσεις	30	30
ΑΝΑΤΟΛΙΚΗ ΜΑΚΕΔΟΝΙΑ ΘΡΑΚΗ	C005	3a	Λιγότερο ανεπτυγμένες περιφέρειες	Παραγωγικές επενδύσεις: Αριθμός νέων επιχειρήσεων που λαμβάνουν στήριξη	Επιχειρήσεις	100	100
ΑΝΑΤΟΛΙΚΗ ΜΑΚΕΔΟΝΙΑ ΘΡΑΚΗ	C008	3a	Λιγότερο ανεπτυγμένες περιφέρειες	Παραγωγικές επενδύσεις: Αύξηση της απασχόλησης στις επιχειρήσεις που λαμβάνουν ενίσχυση	Ισοδύναμα πλήρους απασχόλησης	380	380
ΑΝΑΤΟΛΙΚΗ ΜΑΚΕΔΟΝΙΑ ΘΡΑΚΗ	C001	3d	Λιγότερο ανεπτυγμένες περιφέρειες	Παραγωγικές επενδύσεις: Αριθμός επιχειρήσεων που λαμβάνουν στήριξη	Επιχειρήσεις	390	390
ΑΝΑΤΟΛΙΚΗ ΜΑΚΕΔΟΝΙΑ ΘΡΑΚΗ	C002	3d	Λιγότερο ανεπτυγμένες περιφέρειες	Παραγωγικές επενδύσεις: Αριθμός επιχειρήσεων που λαμβάνουν επιχορηγήσεις	Επιχειρήσεις	390	390
ΑΝΑΤΟΛΙΚΗ ΜΑΚΕΔΟΝΙΑ ΘΡΑΚΗ	C008	3d	Λιγότερο ανεπτυγμένες περιφέρειες	Παραγωγικές επενδύσεις: Αύξηση της απασχόλησης στις επιχειρήσεις που λαμβάνουν ενίσχυση	Επιχειρήσεις	480	480
ΗΠΕΙΡΟΣ	C025	1a	Λιγότερο ανεπτυγμένες περιφέρειες	Έρευνα, καινοτομία: Αριθμός ερευνητών που εργάζονται σε βελτιωμένες εγκαταστάσεις ερευνητικών κέντρων	Ισοδύναμα πλήρους απασχόλησης	83	83
ΗΠΕΙΡΟΣ	T1601	1a	Λιγότερο ανεπτυγμένες περιφέρειες	Αριθμός φορέων που ενισχύονται	Αριθμός	4	4
ΗΠΕΙΡΟΣ	C026	1b	Λιγότερο ανεπτυγμένες περιφέρειες	Έρευνα, καινοτομία: Αριθμός επιχειρήσεων που συνεργάζονται με ερευνητικά ιδρύματα	Επιχειρήσεις	55	55
ΗΠΕΙΡΟΣ	T1602	1b	Λιγότερο ανεπτυγμένες περιφέρειες	clusters επιχειρήσεων - ερευνητικών φορέων στην περιφέρεια	Αριθμός	1	1
ΗΠΕΙΡΟΣ	C001	2b	Λιγότερο ανεπτυγμένες περιφέρειες	Παραγωγικές επενδύσεις: Αριθμός επιχειρήσεων που λαμβάνουν στήριξη	Επιχειρήσεις	70	70



ΕΠ	ΚΩΔΙΚΟΣ ΔΕΙΚΤΗ ΕΚΡΩΝ	ΚΩΔ. ΕΠΕΝΔΥΤΙΚΗΣ ΠΡΟΤΕΡΑΙΟΤΗΤΑΣ	ΚΑΤΗΓΟΡΙΑ ΠΕΡΙΦΕΡΕΙΑΣ	ΟΝΟΜΑΣΙΑ ΔΕΙΚΤΗ ΕΚΡΩΝ	ΜΟΝΑΔΑ ΜΕΤΡΗΣΗΣ	ΤΙΜΗ ΣΤΟΧΟΣ 2023 ΣΤΟ ΕΠ	ΤΙΜΗ ΣΤΟΧΟΣ ΔΕΙΚΤΗ ΣΤΗ RIS3
ΗΠΕΙΡΟΣ	C002	2b	Λιγότερο ανεπτυγμένες περιφέρειες	Παραγωγικές επενδύσεις: Αριθμός επιχειρήσεων που λαμβάνουν επιχορηγήσεις	Επιχειρήσεις	70	70
ΗΠΕΙΡΟΣ	C008	2b	Λιγότερο ανεπτυγμένες περιφέρειες	Παραγωγικές επενδύσεις: Αύξηση της απασχόλησης στις επιχειρήσεις που λαμβάνουν ενίσχυση	Ισοδύναμα πλήρους απασχόλησης	70	70
ΗΠΕΙΡΟΣ	T1603	2c	Λιγότερο ανεπτυγμένες περιφέρειες	Εφαρμογές για τη διαχείριση δικτύων και υποδομών	Αριθμός	12	12
ΗΠΕΙΡΟΣ	C001	3a	Λιγότερο ανεπτυγμένες περιφέρειες	Παραγωγικές επενδύσεις: Αριθμός επιχειρήσεων που λαμβάνουν στήριξη	Επιχειρήσεις	32	32
ΗΠΕΙΡΟΣ	C004	3a	Λιγότερο ανεπτυγμένες περιφέρειες	Παραγωγικές επενδύσεις: Αριθμός επιχειρήσεων που λαμβάνουν μη οικονομική στήριξη	Επιχειρήσεις	10	10
ΗΠΕΙΡΟΣ	C008	3a	Λιγότερο ανεπτυγμένες περιφέρειες	Παραγωγικές επενδύσεις: Αύξηση της απασχόλησης στις επιχειρήσεις που λαμβάνουν ενίσχυση	Ισοδύναμα πλήρους απασχόλησης	32	32
ΗΠΕΙΡΟΣ	C028	3a	Λιγότερο ανεπτυγμένες περιφέρειες	Έρευνα, καινοτομία: Αριθμός επιχειρήσεων που λαμβάνουν ενίσχυση για να εισάγουν νέα προϊόντα στην αγορά	Επιχειρήσεις	22	22
ΗΠΕΙΡΟΣ	C001	3b	Λιγότερο ανεπτυγμένες περιφέρειες	Παραγωγικές επενδύσεις: Αριθμός επιχειρήσεων που λαμβάνουν στήριξη	Επιχειρήσεις	80	35
ΗΠΕΙΡΟΣ	C002	3b	Λιγότερο ανεπτυγμένες περιφέρειες	Παραγωγικές επενδύσεις: Αριθμός επιχειρήσεων που λαμβάνουν επιχορηγήσεις	Επιχειρήσεις	80	35
ΗΠΕΙΡΟΣ	C001	3c	Λιγότερο ανεπτυγμένες περιφέρειες	Παραγωγικές επενδύσεις: Αριθμός επιχειρήσεων που λαμβάνουν στήριξη	Επιχειρήσεις	80	50
ΗΠΕΙΡΟΣ	C002	3c	Λιγότερο ανεπτυγμένες περιφέρειες	Παραγωγικές επενδύσεις: Αριθμός επιχειρήσεων που λαμβάνουν επιχορηγήσεις	Επιχειρήσεις	80	50
ΗΠΕΙΡΟΣ	T1632	8i	Λιγότερο ανεπτυγμένες περιφέρειες	Συμμετέχοντες άνεργοι, συμπεριλαμβανομένων των μακροχρόνια ανέργων, απόφοιτοι τριτοβάθμιας εκπαίδευσης (ISCED 5 έως 8)	Συμμετέχοντες	167	167
ΗΠΕΙΡΟΣ	C023	8v	Λιγότερο ανε-	αριθμός υποστηριζόμενων πολύ	Επιχειρήσεις	51	51

ΕΠ	ΚΩΔΙΚΟΣ ΔΕΙΚΤΗ ΕΚΡΩΝ	ΚΩΔ. ΕΠΕΝΔΥΤΙΚΗΣ ΠΡΟΤΕΡΑΙΟΤΗΤΑΣ	ΚΑΤΗΓΟΡΙΑ ΠΕΡΙΦΕΡΕΙΑΣ	ΟΝΟΜΑΣΙΑ ΔΕΙΚΤΗ ΕΚΡΩΝ	ΜΟΝΑΔΑ ΜΕΤΡΗΣΗΣ	ΤΙΜΗ ΣΤΟΧΟΣ 2023 ΣΤΟ ΕΠ	ΤΙΜΗ ΣΤΟΧΟΣ ΔΕΙΚΤΗ ΣΤΗ RIS3
			πτυγμένες περιφέρειες	μικρών, μικρών και μεσαίων επιχειρήσεων (συμπεριλαμβανομένων συνεταριστικών επιχειρήσεων και επιχειρήσεων της κοινωνικής οικονομίας)			
ΚΕΝΤΡΙΚΗ ΜΑΚΕΔΟΝΙΑ	T1260	8iii	Λιγότερο ανεπτυγμένες περιφέρειες	Αριθμός εγκεκριμένων επιχειρηματικών σχεδίων σχετικών με δημιουργία επιχειρήσεων	Αριθμός	150	120
ΚΕΝΤΡΙΚΗ ΜΑΚΕΔΟΝΙΑ	C023	8v	Λιγότερο ανεπτυγμένες περιφέρειες	αριθμός υποστηριζόμενων πολύ μικρών, μικρών και μεσαίων επιχειρήσεων (συμπεριλαμβανομένων συνεταριστικών επιχειρήσεων και επιχειρήσεων της κοινωνικής οικονομίας)	Επιχειρήσεις	225	180
ΚΕΝΤΡΙΚΗ ΜΑΚΕΔΟΝΙΑ	C025	1a	Λιγότερο ανεπτυγμένες περιφέρειες	Έρευνα, καινοτομία: Αριθμός ερευνητών που εργάζονται σε βελτιωμένες εγκαταστάσεις ερευνητικών κέντρων	Ισοδύναμα πλήρους χρόνου	175	175
ΚΕΝΤΡΙΚΗ ΜΑΚΕΔΟΝΙΑ	C001	1b	Λιγότερο ανεπτυγμένες περιφέρειες	Παραγωγικές επενδύσεις: Αριθμός επιχειρήσεων που λαμβάνουν στήριξη	Επιχειρήσεις	280	280
ΚΕΝΤΡΙΚΗ ΜΑΚΕΔΟΝΙΑ	C002	1b	Λιγότερο ανεπτυγμένες περιφέρειες	Παραγωγικές επενδύσεις: Αριθμός επιχειρήσεων που λαμβάνουν επιχορηγήσεις	Επιχειρήσεις	80	80
ΚΕΝΤΡΙΚΗ ΜΑΚΕΔΟΝΙΑ	C004	1b	Λιγότερο ανεπτυγμένες περιφέρειες	Παραγωγικές επενδύσεις: Αριθμός επιχειρήσεων που λαμβάνουν μη οικονομική στήριξη	Επιχειρήσεις	200	200
ΚΕΝΤΡΙΚΗ ΜΑΚΕΔΟΝΙΑ	C026	1b	Λιγότερο ανεπτυγμένες περιφέρειες	Έρευνα, καινοτομία: Αριθμός επιχειρήσεων που συνεργάζονται με ερευνητικά ιδρύματα	Επιχειρήσεις	400	400
ΚΕΝΤΡΙΚΗ ΜΑΚΕΔΟΝΙΑ	C028	1b	Λιγότερο ανεπτυγμένες περιφέρειες	Έρευνα, καινοτομία: Αριθμός επιχειρήσεων που λαμβάνουν ενίσχυση για να εισάγουν νέα προϊόντα στην αγορά	Επιχειρήσεις	20	20
ΚΕΝΤΡΙΚΗ ΜΑΚΕΔΟΝΙΑ	C001	2b	Λιγότερο ανεπτυγμένες περιφέρειες	Παραγωγικές επενδύσεις: Αριθμός επιχειρήσεων που λαμβάνουν στήριξη	Επιχειρήσεις	78	78
ΚΕΝΤΡΙΚΗ ΜΑΚΕΔΟΝΙΑ	C002	2b	Λιγότερο ανεπτυγμένες περιφέρειες	Παραγωγικές επενδύσεις: Αριθμός επιχειρήσεων που λαμβάνουν επιχορηγήσεις	Επιχειρήσεις	78	78

ΕΠ	ΚΩΔΙΚΟΣ ΔΕΙΚΤΗ ΕΚΡΩΝ	ΚΩΔ. ΕΠΕΝΔΥΤΙΚΗΣ ΠΡΟΤΕΡΑΙΟΤΗΤΑΣ	ΚΑΤΗΓΟΡΙΑ ΠΕΡΙΦΕΡΕΙΑΣ	ΟΝΟΜΑΣΙΑ ΔΕΙΚΤΗ ΕΚΡΩΝ	ΜΟΝΑΔΑ ΜΕΤΡΗΣΗΣ	ΤΙΜΗ ΣΤΟΧΟΣ 2023 ΣΤΟ ΕΠ	ΤΙΜΗ ΣΤΟΧΟΣ ΔΕΙΚΤΗ ΣΤΗ RIS3
ΚΕΝΤΡΙΚΗ ΜΑΚΕΔΟΝΙΑ	C028	2b	Λιγότερο ανεπτυγμένες περιφέρειες	Έρευνα, καινοτομία: Αριθμός επιχειρήσεων που λαμβάνουν ενίσχυση για να εισάγουν νέα προϊόντα στην αγορά	Επιχειρήσεις	12	12
ΚΕΝΤΡΙΚΗ ΜΑΚΕΔΟΝΙΑ	C001	3a	Λιγότερο ανεπτυγμένες περιφέρειες	Παραγωγικές επενδύσεις: Αριθμός επιχειρήσεων που λαμβάνουν στήριξη	Επιχειρήσεις	90	90
ΚΕΝΤΡΙΚΗ ΜΑΚΕΔΟΝΙΑ	C002	3a	Λιγότερο ανεπτυγμένες περιφέρειες	Παραγωγικές επενδύσεις: Αριθμός επιχειρήσεων που λαμβάνουν επιχορηγήσεις	Επιχειρήσεις	90	90
ΚΕΝΤΡΙΚΗ ΜΑΚΕΔΟΝΙΑ	C005	3a	Λιγότερο ανεπτυγμένες περιφέρειες	Παραγωγικές επενδύσεις: Αριθμός νέων επιχειρήσεων που λαμβάνουν στήριξη	Επιχειρήσεις	90	90
ΚΕΝΤΡΙΚΗ ΜΑΚΕΔΟΝΙΑ	C001	3c	Λιγότερο ανεπτυγμένες περιφέρειες	Παραγωγικές επενδύσεις: Αριθμός επιχειρήσεων που λαμβάνουν στήριξη	Επιχειρήσεις	240	80
ΚΕΝΤΡΙΚΗ ΜΑΚΕΔΟΝΙΑ	C002	3c	Λιγότερο ανεπτυγμένες περιφέρειες	Παραγωγικές επενδύσεις: Αριθμός επιχειρήσεων που λαμβάνουν επιχορηγήσεις	Επιχειρήσεις	240	80
ΚΕΝΤΡΙΚΗ ΜΑΚΕΔΟΝΙΑ	C001	3d	Λιγότερο ανεπτυγμένες περιφέρειες	Παραγωγικές επενδύσεις: Αριθμός επιχειρήσεων που λαμβάνουν στήριξη	Επιχειρήσεις	635	150
ΚΕΝΤΡΙΚΗ ΜΑΚΕΔΟΝΙΑ	C002	3d	Λιγότερο ανεπτυγμένες περιφέρειες	Παραγωγικές επενδύσεις: Αριθμός επιχειρήσεων που λαμβάνουν επιχορηγήσεις	Επιχειρήσεις	635	150
ΚΡΗΤΗ	C024	1b	Μετάβαση	Έρευνα,καινοτομία: Αριθμός νέων ερευνητών σε φορείς που λαμβάνουν ενίσχυση	Ισοδύναμα πλήρους χρόνου	19	595
ΚΡΗΤΗ	C025	1b	Μετάβαση	Έρευνα, καινοτομία: Αριθμός ερευνητών που εργάζονται σε βελτιωμένες εγκαταστάσεις ερευνητικών κέντρων	Ισοδύναμα πλήρους χρόνου	12	12
ΚΡΗΤΗ	C026	1b	Μετάβαση	Έρευνα, καινοτομία: Αριθμός επιχειρήσεων που συνεργάζονται με ερευνητικά ιδρύματα	Επιχειρήσεις	225	270
ΚΡΗΤΗ	C001	2b	Μετάβαση	Παραγωγικές επενδύσεις: Αριθμός επιχειρήσεων που λαμβάνουν στήριξη	Επιχειρήσεις	100	300
ΚΡΗΤΗ	C002	2b	Μετάβαση	Παραγωγικές επενδύσεις: Αριθμός επιχειρήσεων που λαμβάνουν επι-	Επιχειρήσεις	100	100

ΕΠ	ΚΩΔΙΚΟΣ ΔΕΙΚΤΗ ΕΚΡΩΝ	ΚΩΔ. ΕΠΕΝΔΥΤΙΚΗΣ ΠΡΟΤΕΡΑΙΟΤΗΤΑΣ	ΚΑΤΗΓΟΡΙΑ ΠΕΡΙΦΕΡΕΙΑΣ	ΟΝΟΜΑΣΙΑ ΔΕΙΚΤΗ ΕΚΡΩΝ	ΜΟΝΑΔΑ ΜΕΤΡΗΣΗΣ	ΤΙΜΗ ΣΤΟΧΟΣ 2023 ΣΤΟ ΕΠ	ΤΙΜΗ ΣΤΟΧΟΣ ΔΕΙΚΤΗ ΣΤΗ RIS3
				χορηγήσεις			
ΚΡΗΤΗ	T3001	2c	Μετάβαση	Αριθμός φορέων και οργανισμών του Δημοσίου και ευρύτερου Δημοσίου τομέα που ενισχύονται	Αριθμός	19	19
ΚΡΗΤΗ	C001	3a	Μετάβαση	Παραγωγικές επενδύσεις: Αριθμός επιχειρήσεων που λαμβάνουν στήριξη	Επιχειρήσεις	170	334
ΚΡΗΤΗ	C005	3a	Μετάβαση	Παραγωγικές επενδύσεις: Αριθμός νέων επιχειρήσεων που λαμβάνουν στήριξη	Επιχειρήσεις	170	170
ΚΡΗΤΗ	C008	3a	Μετάβαση	Παραγωγικές επενδύσεις: Αύξηση της απασχόλησης στις επιχειρήσεις που λαμβάνουν ενίσχυση	Ισοδύναμα πλήρους χρόνου	272	272
ΚΡΗΤΗ	C001	3c	Μετάβαση	Παραγωγικές επενδύσεις: Αριθμός επιχειρήσεων που λαμβάνουν στήριξη	Επιχειρήσεις	370	370
ΚΡΗΤΗ	C002	3c	Μετάβαση	Παραγωγικές επενδύσεις: Αριθμός επιχειρήσεων που λαμβάνουν επιχορηγήσεις	Επιχειρήσεις	370	370
ΚΡΗΤΗ	T3002	4f	Μετάβαση	Αριθμός συνεργασιών φορέων - επιχειρήσεων - ερευνητικών ιδρυμάτων	Αριθμός	20	20
ΚΡΗΤΗ	T3005	8iii	Μετάβαση	Αριθμός επιχειρησιακών σχεδίων που χρηματοδοτούνται	Αριθμός	88	146
ΚΡΗΤΗ	C023	8v	Μετάβαση	αριθμός υποστηριζόμενων πολύ μικρών, μικρών και μεσαίων επιχειρήσεων (συμπεριλαμβανομένων συνεταριστικών επιχειρήσεων και επιχειρήσεων της κοινωνικής οικονομίας)	Επιχειρήσεις	220	263
ΘΕΣΣΑΛΙΑ	C001	3a	Λιγότερο ανεπτυγμένες περιφέρειες	Παραγωγικές επενδύσεις: Αριθμός επιχειρήσεων που λαμβάνουν στήριξη	Επιχειρήσεις	765	765
ΘΕΣΣΑΛΙΑ	C001	3c	Λιγότερο ανεπτυγμένες περιφέρειες	Παραγωγικές επενδύσεις: Αριθμός επιχειρήσεων που λαμβάνουν στήριξη	Επιχειρήσεις	40	40
ΘΕΣΣΑΛΙΑ	C001	3d	Λιγότερο ανεπτυγμένες περιφέρειες	Παραγωγικές επενδύσεις: Αριθμός επιχειρήσεων που λαμβάνουν στήριξη	Επιχειρήσεις	165	165
ΘΕΣΣΑΛΙΑ	C002	3a	Λιγότερο ανε-	Παραγωγικές επενδύσεις: Αριθμός	Επιχειρήσεις	165	165

ΕΠ	ΚΩΔΙΚΟΣ ΔΕΙΚΤΗ ΕΚΡΩΝ	ΚΩΔ. ΕΠΕΝΔΥΤΙΚΗΣ ΠΡΟΤΕΡΑΙΟΤΗΤΑΣ	ΚΑΤΗΓΟΡΙΑ ΠΕΡΙΦΕΡΕΙΑΣ	ΟΝΟΜΑΣΙΑ ΔΕΙΚΤΗ ΕΚΡΩΝ	ΜΟΝΑΔΑ ΜΕΤΡΗΣΗΣ	ΤΙΜΗ ΣΤΟΧΟΣ 2023 ΣΤΟ ΕΠ	ΤΙΜΗ ΣΤΟΧΟΣ ΔΕΙΚΤΗ ΣΤΗ RIS3
			πτυγμένες πε- ριφέρειες	επιχειρήσεων που λαμβάνουν επι- χορηγήσεις			
ΘΕΣΣΑΛΙΑ	C002	3d	Λιγότερο ανε- πτυγμένες πε- ριφέρειες	Παραγωγικές επενδύσεις: Αριθμός επιχειρήσεων που λαμβάνουν επι- χορηγήσεις	Επιχειρήσεις	115	115
ΘΕΣΣΑΛΙΑ	C003	3d	Λιγότερο ανε- πτυγμένες πε- ριφέρειες	Παραγωγικές επενδύσεις: Αριθμός επιχειρήσεων που λαμβάνουν οι- κονομική στήριξη πλην επιχορη- γήσεων	Επιχειρήσεις	50	50
ΘΕΣΣΑΛΙΑ	C005	3d	Λιγότερο ανε- πτυγμένες πε- ριφέρειες	Παραγωγικές επενδύσεις: Αριθμός νέων επιχειρήσεων που λαμβά- νουν στήριξη	Επιχειρήσεις	15	15
ΘΕΣΣΑΛΙΑ	C008	3d	Λιγότερο ανε- πτυγμένες πε- ριφέρειες	Παραγωγικές επενδύσεις: Αύξηση της απασχόλησης στις επιχειρή- σεις που λαμβάνουν ενίσχυση	Ισοδύναμα πλήρους απασχόλησης	50	50
ΘΕΣΣΑΛΙΑ	C024	1a	Λιγότερο ανε- πτυγμένες πε- ριφέρειες	Έρευνα,καινοτομία: Αριθμός νέων ερευνητών σε φορείς που λαμβά- νουν ενίσχυση	Ισοδύναμα πλήρους απασχόλησης	10	10
ΘΕΣΣΑΛΙΑ	C026	1b	Λιγότερο ανε- πτυγμένες πε- ριφέρειες	Έρευνα, καινοτομία: Αριθμός επι- χειρήσεων που συνεργάζονται με ερευνητικά ιδρύματα	Επιχειρήσεις	80	80
ΘΕΣΣΑΛΙΑ	C029	3c	Λιγότερο ανε- πτυγμένες πε- ριφέρειες	Έρευνα,καινοτομία: Αριθμός επι- χειρήσεων που λαμβάνουν ενίσχυ- ση για να εισάγουν νέα προϊόντα στην εταιρεία	Επιχειρήσεις	40	40
ΘΕΣΣΑΛΙΑ	T1404	2c	Λιγότερο ανε- πτυγμένες πε- ριφέρειες	Χρήστες υπηρεσιών ΤΠΕ που πα- ρέχονται από δημόσιους φορείς	Αριθμός	105000	105000
ΙΟΝΙΑ ΝΗΣΙΑ	C024	1a	Μετάβαση	Έρευνα,καινοτομία: Αριθμός νέων ερευνητών σε φορείς που λαμβά- νουν ενίσχυση	Ισοδύναμα πλήρους απασχόλησης	10	10
ΙΟΝΙΑ ΝΗΣΙΑ	C025	1a	Μετάβαση	Έρευνα, καινοτομία: Αριθμός ε- ρευνητών που εργάζονται σε βελ- τιωμένες εγκαταστάσεις ερευνητι- κών κέντρων	Ισοδύναμα πλήρους απασχόλησης	55	55
ΙΟΝΙΑ ΝΗΣΙΑ	C026	1b	Μετάβαση	Έρευνα, καινοτομία: Αριθμός επι- χειρήσεων που συνεργάζονται με ερευνητικά ιδρύματα	Επιχειρήσεις	10	27
ΙΟΝΙΑ ΝΗΣΙΑ	C027	1b	Μετάβαση	Έρευνα,καινοτομία: Ιδιωτικές ε- πενδύσεις που συνδυάζονται με	EURO	2080000	

ΕΠ	ΚΩΔΙΚΟΣ ΔΕΙΚΤΗ ΕΚΡΩΝ	ΚΩΔ. ΕΠΕΝΔΥΤΙΚΗΣ ΠΡΟΤΕΡΑΙΟΤΗΤΑΣ	ΚΑΤΗΓΟΡΙΑ ΠΕΡΙΦΕΡΕΙΑΣ	ΟΝΟΜΑΣΙΑ ΔΕΙΚΤΗ ΕΚΡΩΝ	ΜΟΝΑΔΑ ΜΕΤΡΗΣΗΣ	ΤΙΜΗ ΣΤΟΧΟΣ 2023 ΣΤΟ ΕΠ	ΤΙΜΗ ΣΤΟΧΟΣ ΔΕΙΚΤΗ ΣΤΗ RIS3
				δημόσια στήριξη στον τομέα της καινοτομίας ή σε έργα έρευνας και ανάπτυξης			
ΙΟΝΙΑ ΝΗΣΙΑ	CO01	2b	Μετάβαση	Παραγωγικές επενδύσεις: Αριθμός επιχειρήσεων που λαμβάνουν στήριξη	Επιχειρήσεις	15	15
ΙΟΝΙΑ ΝΗΣΙΑ	CO28	2b	Μετάβαση	Έρευνα, καινοτομία: Αριθμός επιχειρήσεων που λαμβάνουν ενίσχυση για να εισάγουν νέα προϊόντα στην αγορά	Επιχειρήσεις	15	
ΙΟΝΙΑ ΝΗΣΙΑ	CO36	2c	Μετάβαση	Υγεία: Πληθυσμός που καλύπτεται από βελτιωμένες υπηρεσίες υγείας	Φυσικά πρόσωπα	80000	80000
ΙΟΝΙΑ ΝΗΣΙΑ	T2701	2c	Μετάβαση	Ψηφιακές εφαρμογές στους τομείς Τουρισμός - Πολιτισμός - Περιβάλλον	Αριθμός	10	19
ΙΟΝΙΑ ΝΗΣΙΑ	CO01	3a	Μετάβαση	Παραγωγικές επενδύσεις: Αριθμός επιχειρήσεων που λαμβάνουν στήριξη	Επιχειρήσεις	115	121
ΙΟΝΙΑ ΝΗΣΙΑ	CO05	3a	Μετάβαση	Παραγωγικές επενδύσεις: Αριθμός νέων επιχειρήσεων που λαμβάνουν στήριξη	Επιχειρήσεις	40	
ΙΟΝΙΑ ΝΗΣΙΑ	CO02	3a	Μετάβαση	Παραγωγικές επενδύσεις: Αριθμός επιχειρήσεων που λαμβάνουν επιχορηγήσεις	Επιχειρήσεις	75	
ΙΟΝΙΑ ΝΗΣΙΑ	CO08	3a	Μετάβαση	Παραγωγικές επενδύσεις: Αύξηση της απασχόλησης στις επιχειρήσεις που λαμβάνουν ενίσχυση	Ισοδύναμα πλήρους απασχόλησης	72,5	
ΙΟΝΙΑ ΝΗΣΙΑ	T2703	3a	Μετάβαση	Αριθμός Επιχειρηματικών συνεργατικών δικτύων	Αριθμός	10	15
ΙΟΝΙΑ ΝΗΣΙΑ	T2704	3c	Μετάβαση	Αριθμός δομών στήριξης επιχειρήσεων για παραγωγή καινοτομίας	Αριθμός	1	1
ΙΟΝΙΑ ΝΗΣΙΑ	CO01	8i	Μετάβαση	άνεργοι, συμπεριλαμβανομένων των μακροχρόνια ανέργων	Συμμετέχοντες	320	320
ΙΟΝΙΑ ΝΗΣΙΑ	T2711	8i	Μετάβαση	Άνεργοι, απόφοιτοι τριτοβάθμιας εκπαίδευσης, κάτω των 30 ετών	Συμμετέχοντες	35	
ΙΟΝΙΑ ΝΗΣΙΑ	CO01	8iii	Μετάβαση	άνεργοι, συμπεριλαμβανομένων των μακροχρόνια ανέργων	Συμμετέχοντες	210	210
ΙΟΝΙΑ ΝΗΣΙΑ	CO05	8v	Μετάβαση	απασχολούμενοι, συμπεριλαμβανομένων των αυτοαπασχολούμενων	Συμμετέχοντες	60	60

ΕΠ	ΚΩΔΙΚΟΣ ΔΕΙΚΤΗ ΕΚΡΩΝ	ΚΩΔ. ΕΠΕΝΔΥΤΙΚΗΣ ΠΡΟΤΕΡΑΙΟΤΗΤΑΣ	ΚΑΤΗΓΟΡΙΑ ΠΕΡΙΦΕΡΕΙΑΣ	ΟΝΟΜΑΣΙΑ ΔΕΙΚΤΗ ΕΚΡΩΝ	ΜΟΝΑΔΑ ΜΕΤΡΗΣΗΣ	ΤΙΜΗ ΣΤΟΧΟΣ 2023 ΣΤΟ ΕΠ	ΤΙΜΗ ΣΤΟΧΟΣ ΔΕΙΚΤΗ ΣΤΗ RIS3
ΙΟΝΙΑ ΝΗΣΙΑ	C023	8v	Μετάβαση	αριθμός υποστηριζόμενων πολύ μικρών, μικρών και μεσαίων επιχειρήσεων (συμπεριλαμβανομένων συνεταριστικών επιχειρήσεων και επιχειρήσεων της κοινωνικής οικονομίας)	Επιχειρήσεις	10	
ΙΟΝΙΑ ΝΗΣΙΑ	C023	9v	Μετάβαση	αριθμός υποστηριζόμενων πολύ μικρών, μικρών και μεσαίων επιχειρήσεων (συμπεριλαμβανομένων συνεταριστικών επιχειρήσεων και επιχειρήσεων της κοινωνικής οικονομίας)	Επιχειρήσεις	20	20
ΙΟΝΙΑ ΝΗΣΙΑ	T2721		Μετάβαση	Μελέτες, εμπειρογνομοσύνες, έρευνες, αξιολογήσεις	Αριθμός	30	10
ΣΤΕΡΕΑ ΕΛΛΑΔΑ	C025	1a	Μετάβαση	Έρευνα, καινοτομία: Αριθμός ερευνητών που εργάζονται σε βελτιωμένες εγκαταστάσεις ερευνητικών κέντρων	Ισοδύναμα πλήρους χρόνου	17	17
ΣΤΕΡΕΑ ΕΛΛΑΔΑ	T2251	1a	Μετάβαση	Αριθμός έργων αναβάθμισης ερευνητικών υποδομών	Αριθμός	2	2
ΣΤΕΡΕΑ ΕΛΛΑΔΑ	C001	1b	Μετάβαση	Παραγωγικές επενδύσεις: Αριθμός επιχειρήσεων που λαμβάνουν στήριξη	Επιχειρήσεις	50	50
ΣΤΕΡΕΑ ΕΛΛΑΔΑ	C002	1b	Μετάβαση	Παραγωγικές επενδύσεις: Αριθμός επιχειρήσεων που λαμβάνουν επιχορηγήσεις	Επιχειρήσεις	50	50
ΣΤΕΡΕΑ ΕΛΛΑΔΑ	C008	1b	Μετάβαση	Παραγωγικές επενδύσεις: Αύξηση της απασχόλησης στις επιχειρήσεις που λαμβάνουν ενίσχυση	Ισοδύναμα πλήρους χρόνου	75	75
ΣΤΕΡΕΑ ΕΛΛΑΔΑ	C001	2b	Μετάβαση	Παραγωγικές επενδύσεις: Αριθμός επιχειρήσεων που λαμβάνουν στήριξη	Επιχειρήσεις	165	165
ΣΤΕΡΕΑ ΕΛΛΑΔΑ	C002	2b	Μετάβαση	Παραγωγικές επενδύσεις: Αριθμός επιχειρήσεων που λαμβάνουν επιχορηγήσεις	Επιχειρήσεις	165	165
ΣΤΕΡΕΑ ΕΛΛΑΔΑ	C001	3a	Μετάβαση	Παραγωγικές επενδύσεις: Αριθμός επιχειρήσεων που λαμβάνουν στήριξη	Επιχειρήσεις	70	40
ΣΤΕΡΕΑ ΕΛΛΑΔΑ	C005	3a	Μετάβαση	Παραγωγικές επενδύσεις: Αριθμός νέων επιχειρήσεων που λαμβά-	Επιχειρήσεις	70	40

ΕΠ	ΚΩΔΙΚΟΣ ΔΕΙΚΤΗ ΕΚΡΩΝ	ΚΩΔ. ΕΠΕΝΔΥΤΙΚΗΣ ΠΡΟΤΕΡΑΙΟΤΗΤΑΣ	ΚΑΤΗΓΟΡΙΑ ΠΕΡΙΦΕΡΕΙΑΣ	ΟΝΟΜΑΣΙΑ ΔΕΙΚΤΗ ΕΚΡΩΝ	ΜΟΝΑΔΑ ΜΕΤΡΗΣΗΣ	ΤΙΜΗ ΣΤΟΧΟΣ 2023 ΣΤΟ ΕΠ	ΤΙΜΗ ΣΤΟΧΟΣ ΔΕΙΚΤΗ ΣΤΗ RIS3
				νουν στήριξη			
ΣΤΕΡΕΑ ΕΛΛΑΔΑ	CO08	3a	Μετάβαση	Παραγωγικές επενδύσεις: Αύξηση της απασχόλησης στις επιχειρήσεις που λαμβάνουν ενίσχυση	Επιχειρήσεις	175	100
ΣΤΕΡΕΑ ΕΛΛΑΔΑ	CO01	3c	Μετάβαση	Παραγωγικές επενδύσεις: Αριθμός επιχειρήσεων που λαμβάνουν στήριξη	Επιχειρήσεις	84	35
ΣΤΕΡΕΑ ΕΛΛΑΔΑ	CO02	3c	Μετάβαση	Παραγωγικές επενδύσεις: Αριθμός επιχειρήσεων που λαμβάνουν επιχορηγήσεις	Επιχειρήσεις	84	35
ΣΤΕΡΕΑ ΕΛΛΑΔΑ	CO08	3c	Μετάβαση	Παραγωγικές επενδύσεις: Αύξηση της απασχόλησης στις επιχειρήσεις που λαμβάνουν ενίσχυση	Ισοδύναμα πλήρους χρόνου	126	50
ΣΤΕΡΕΑ ΕΛΛΑΔΑ	CO01	3d	Μετάβαση	Παραγωγικές επενδύσεις: Αριθμός επιχειρήσεων που λαμβάνουν στήριξη	Επιχειρήσεις	120	30
ΣΤΕΡΕΑ ΕΛΛΑΔΑ	CO02	3d	Μετάβαση	Παραγωγικές επενδύσεις: Αριθμός επιχειρήσεων που λαμβάνουν επιχορηγήσεις	Επιχειρήσεις	120	30
ΣΤΕΡΕΑ ΕΛΛΑΔΑ	CO08	3d	Μετάβαση	Παραγωγικές επενδύσεις: Αύξηση της απασχόλησης στις επιχειρήσεις που λαμβάνουν ενίσχυση	Ισοδύναμα πλήρους χρόνου	84	21
ΣΤΕΡΕΑ ΕΛΛΑΔΑ	CO20	5a	Μετάβαση	Πρόληψη και διαχείριση κινδύνων: Πληθυσμός που ωφελείται από αντιπλημμυρικά μέτρα	Φυσικά πόσωπα	3000	1500
ΣΤΕΡΕΑ ΕΛΛΑΔΑ	CO22	5a	Μετάβαση	Αποκατάσταση του εδάφους: Συνολική επιφάνεια αποκατεστημένου εδάφους	Εκτάρια	0,4	0,2
ΣΤΕΡΕΑ ΕΛΛΑΔΑ	CO22	5b	Μετάβαση	Αποκατάσταση του εδάφους: Συνολική επιφάνεια αποκατεστημένου εδάφους	Εκτάρια	0,9	0,45
ΣΤΕΡΕΑ ΕΛΛΑΔΑ	T2215	5b	Μετάβαση	Συνολική έκταση περιοχών που καλύπτονται	Εκτάρια	30	30
ΣΤΕΡΕΑ ΕΛΛΑΔΑ	CO01	6g	Μετάβαση	Παραγωγικές επενδύσεις: Αριθμός επιχειρήσεων που λαμβάνουν στήριξη	Επιχειρήσεις	5	5
ΣΤΕΡΕΑ ΕΛΛΑΔΑ	CO02	6g	Μετάβαση	Παραγωγικές επενδύσεις: Αριθμός επιχειρήσεων που λαμβάνουν επιχορηγήσεις	Επιχειρήσεις	5	5
ΣΤΕΡΕΑ ΕΛΛΑΔΑ	CO23	8iii	Μετάβαση	αριθμός υποστηριζόμενων πολύ	Επιχειρήσεις	120	70



ΕΠ	ΚΩΔΙΚΟΣ ΔΕΙΚΤΗ ΕΚΡΩΝ	ΚΩΔ. ΕΠΕΝΔΥΤΙΚΗΣ ΠΡΟΤΕΡΑΙΟΤΗΤΑΣ	ΚΑΤΗΓΟΡΙΑ ΠΕΡΙΦΕΡΕΙΑΣ	ΟΝΟΜΑΣΙΑ ΔΕΙΚΤΗ ΕΚΡΩΝ	ΜΟΝΑΔΑ ΜΕΤΡΗΣΗΣ	ΤΙΜΗ ΣΤΟΧΟΣ 2023 ΣΤΟ ΕΠ	ΤΙΜΗ ΣΤΟΧΟΣ ΔΕΙΚΤΗ ΣΤΗ RIS3
				μικρών, μικρών και μεσαίων επιχειρήσεων (συμπεριλαμβανομένων συνεταριστικών επιχειρήσεων και επιχειρήσεων της κοινωνικής οικονομίας)			
ΣΤΕΡΕΑ ΕΛΛΑΔΑ	C005	8v	Μετάβαση	απασχολούμενοι, συμπεριλαμβανομένων των αυτοαπασχολούμενων	Ισοδύναμα πλήρους χρόνου	600	350
ΠΕΛΟΠΟΝΝΗΣΟΣ	C024	1a	Λιγότερο ανεπτυγμένες περιφέρειες	Έρευνα, καινοτομία: Αριθμός νέων ερευνητών σε φορείς που λαμβάνουν ενίσχυση	Ισοδύναμα πλήρους χρόνου	6	6
ΠΕΛΟΠΟΝΝΗΣΟΣ	C001	1b	Μετάβαση	Παραγωγικές επενδύσεις: Αριθμός επιχειρήσεων που λαμβάνουν στήριξη	Επιχειρήσεις	380	380
ΠΕΛΟΠΟΝΝΗΣΟΣ	C002	1b	Μετάβαση	Παραγωγικές επενδύσεις: Αριθμός επιχειρήσεων που λαμβάνουν επιχορηγήσεις	Επιχειρήσεις	3	3
ΠΕΛΟΠΟΝΝΗΣΟΣ	C004	1b	Μετάβαση	Παραγωγικές επενδύσεις: Αριθμός επιχειρήσεων που λαμβάνουν μη οικονομική στήριξη	Επιχειρήσεις	350	350
ΠΕΛΟΠΟΝΝΗΣΟΣ	C026	1b	Μετάβαση	Έρευνα, καινοτομία: Αριθμός επιχειρήσεων που συνεργάζονται με ερευνητικά ιδρύματα	Επιχειρήσεις	40	40
ΠΕΛΟΠΟΝΝΗΣΟΣ	C001	2b	Μετάβαση	Παραγωγικές επενδύσεις: Αριθμός επιχειρήσεων που λαμβάνουν στήριξη	Επιχειρήσεις	80	80
ΠΕΛΟΠΟΝΝΗΣΟΣ	T2406	2c	Μετάβαση	Χρήστες υπηρεσιών ΤΠΕ που παρέχονται από δημόσιους φορείς	Αριθμός	70000	70000
ΠΕΛΟΠΟΝΝΗΣΟΣ	C001	3a	Μετάβαση	Παραγωγικές επενδύσεις: Αριθμός επιχειρήσεων που λαμβάνουν στήριξη	Επιχειρήσεις	440	440
ΠΕΛΟΠΟΝΝΗΣΟΣ	C002	3a	Μετάβαση	Παραγωγικές επενδύσεις: Αριθμός επιχειρήσεων που λαμβάνουν επιχορηγήσεις	Επιχειρήσεις	140	140
ΠΕΛΟΠΟΝΝΗΣΟΣ	C004	3a	Μετάβαση	Παραγωγικές επενδύσεις: Αριθμός επιχειρήσεων που λαμβάνουν μη οικονομική στήριξη	Επιχειρήσεις	300	300
ΠΕΛΟΠΟΝΝΗΣΟΣ	C005	3a	Μετάβαση	απασχολούμενοι, συμπεριλαμβανομένων των αυτοαπασχολούμενων	Ισοδύναμα πλήρους χρόνου	20	20

ΕΠ	ΚΩΔΙΚΟΣ ΔΕΙΚΤΗ ΕΚΡΩΝ	ΚΩΔ. ΕΠΕΝΔΥΤΙΚΗΣ ΠΡΟΤΕΡΑΙΟΤΗΤΑΣ	ΚΑΤΗΓΟΡΙΑ ΠΕΡΙΦΕΡΕΙΑΣ	ΟΝΟΜΑΣΙΑ ΔΕΙΚΤΗ ΕΚΡΩΝ	ΜΟΝΑΔΑ ΜΕΤΡΗΣΗΣ	ΤΙΜΗ ΣΤΟΧΟΣ 2023 ΣΤΟ ΕΠ	ΤΙΜΗ ΣΤΟΧΟΣ ΔΕΙΚΤΗ ΣΤΗ RIS3
ΠΕΛΟΠΟΝΝΗΣΟΣ	C008	3a	Μετάβαση	Παραγωγικές επενδύσεις: Αύξηση της απασχόλησης στις επιχειρήσεις που λαμβάνουν ενίσχυση	Επιχειρήσεις	60	60
ΠΕΛΟΠΟΝΝΗΣΟΣ	C029	3c	Μετάβαση	Έρευνα,καινοτομία: Αριθμός επιχειρήσεων που λαμβάνουν ενίσχυση για να εισάγουν νέα προϊόντα στην εταιρεία	Επιχειρήσεις	30	30
ΠΕΛΟΠΟΝΝΗΣΟΣ	C001	3d	Μετάβαση	Παραγωγικές επενδύσεις: Αριθμός επιχειρήσεων που λαμβάνουν στήριξη	Επιχειρήσεις	55	55
ΠΕΛΟΠΟΝΝΗΣΟΣ	C002	3d	Μετάβαση	Παραγωγικές επενδύσεις: Αριθμός επιχειρήσεων που λαμβάνουν επιχορηγήσεις	Επιχειρήσεις	55	55
ΠΕΛΟΠΟΝΝΗΣΟΣ	C005	3d	Μετάβαση	απασχολούμενοι, συμπεριλαμβανομένων των αυτοαπασχολούμενων	Ισοδύναμα πλήρους χρόνου	12	12
ΠΕΛΟΠΟΝΝΗΣΟΣ	C008	3d	Μετάβαση	Παραγωγικές επενδύσεις: Αύξηση της απασχόλησης στις επιχειρήσεις που λαμβάνουν ενίσχυση	Ισοδύναμα πλήρους χρόνου	40	40
ΠΕΛΟΠΟΝΝΗΣΟΣ	C009	6c	Μετάβαση	Αειφόρος Τουρισμός: Αύξηση του αναμενόμενου αριθμού επισκεψέων σε ενισχυόμενες τοποθεσίες πολιτιστικής και φυσικής κληρονομιάς και πόλους έλξης επισκεπτών	Επισκέψεις/έτος	30000	30000
ΔΥΤΙΚΗ ΜΑΚΕΔΟΝΙΑ	C025	1a	Μετάβαση	Έρευνα, καινοτομία: Αριθμός ερευνητών που εργάζονται σε βελτιωμένες εγκαταστάσεις ερευνητικών κέντρων	Ισοδύναμα πλήρους χρόνου	30	30
ΔΥΤΙΚΗ ΜΑΚΕΔΟΝΙΑ	T2101	1a	Μετάβαση	Ερευνητικές Υποδομές που ενισχύονται / αναβαθμίζονται	Αριθμός	3	3
ΔΥΤΙΚΗ ΜΑΚΕΔΟΝΙΑ	C026	1b	Μετάβαση	Έρευνα, καινοτομία: Αριθμός επιχειρήσεων που συνεργάζονται με ερευνητικά ιδρύματα	Επιχειρήσεις	16	16
ΔΥΤΙΚΗ ΜΑΚΕΔΟΝΙΑ	C027	1b	Μετάβαση	Έρευνα,καινοτομία: Ιδιωτικές επενδύσεις που συνδυάζονται με δημόσια στήριξη στον τομέα της καινοτομίας ή σε έργα έρευνας και ανάπτυξης	EURO	2000000	2000000
ΔΥΤΙΚΗ ΜΑΚΕ-	T2102	2c	Μετάβαση	Αριθμός ψηφιακών υπηρεσιών	Αριθμός	20	8

ΕΠ	ΚΩΔΙΚΟΣ ΔΕΙΚΤΗ ΕΚΡΩΝ	ΚΩΔ. ΕΠΕΝΔΥΤΙΚΗΣ ΠΡΟΤΕΡΑΙΟΤΗΤΑΣ	ΚΑΤΗΓΟΡΙΑ ΠΕΡΙΦΕΡΕΙΑΣ	ΟΝΟΜΑΣΙΑ ΔΕΙΚΤΗ ΕΚΡΩΝ	ΜΟΝΑΔΑ ΜΕΤΡΗΣΗΣ	ΤΙΜΗ ΣΤΟΧΟΣ 2023 ΣΤΟ ΕΠ	ΤΙΜΗ ΣΤΟΧΟΣ ΔΕΙΚΤΗ ΣΤΗ RIS3
ΔΟΝΙΑ				που δημιουργούνται / αναβαθμίζονται			
ΔΥΤΙΚΗ ΜΑΚΕ-ΔΟΝΙΑ	C001	3a	Μετάβαση	Παραγωγικές επενδύσεις: Αριθμός επιχειρήσεων που λαμβάνουν στήριξη	Επιχειρήσεις	240	180
ΔΥΤΙΚΗ ΜΑΚΕ-ΔΟΝΙΑ	C002	3a	Μετάβαση	Παραγωγικές επενδύσεις: Αριθμός επιχειρήσεων που λαμβάνουν επιχορηγήσεις	Επιχειρήσεις	220	165
ΔΥΤΙΚΗ ΜΑΚΕ-ΔΟΝΙΑ	C004	3a	Μετάβαση	Παραγωγικές επενδύσεις: Αριθμός επιχειρήσεων που λαμβάνουν μη οικονομική στήριξη	Επιχειρήσεις	20	15
ΔΥΤΙΚΗ ΜΑΚΕ-ΔΟΝΙΑ	C008	3a	Μετάβαση	Παραγωγικές επενδύσεις: Αύξηση της απασχόλησης στις επιχειρήσεις που λαμβάνουν ενίσχυση	Ισοδύναμα πλήρους χρόνου	200	150
ΔΥΤΙΚΗ ΜΑΚΕ-ΔΟΝΙΑ	C001	3d	Μετάβαση	Παραγωγικές επενδύσεις: Αριθμός επιχειρήσεων που λαμβάνουν στήριξη	Επιχειρήσεις	70	63
ΔΥΤΙΚΗ ΜΑΚΕ-ΔΟΝΙΑ	C002	3d	Μετάβαση	Παραγωγικές επενδύσεις: Αριθμός επιχειρήσεων που λαμβάνουν επιχορηγήσεις	Επιχειρήσεις	70	63
ΔΥΤΙΚΗ ΜΑΚΕ-ΔΟΝΙΑ	C008	3d	Μετάβαση	Παραγωγικές επενδύσεις: Αύξηση της απασχόλησης στις επιχειρήσεις που λαμβάνουν ενίσχυση	Ισοδύναμα πλήρους χρόνου	70	63
ΔΥΤΙΚΗ ΜΑΚΕ-ΔΟΝΙΑ	C030	4c	Μετάβαση	Ανανεώσιμες πηγές ενέργειας: Πρόσθετη δυναμικότητα παραγωγής ανανεώσιμης ενέργειας	MW	3	3
ΔΥΤΙΚΗ ΜΑΚΕ-ΔΟΝΙΑ	C032	4c	Μετάβαση	Ενεργειακή απόδοση: Μείωση της ετήσιας κατανάλωσης πρωτογενούς ενέργειας των δημόσιων κτιρίων	kWh/ έτος	2200000	2200000
ΔΥΤΙΚΗ ΜΑΚΕ-ΔΟΝΙΑ	C034	4c	Μετάβαση	Μείωση εκπομπών αερίων θερμοκηπίου: Εκτιμώμενη ετήσια μείωση των εκπομπών των αερίων θερμοκηπίου	τόνοι ισοδύναμου CO2	550	550
ΔΥΤΙΚΗ ΜΑΚΕ-ΔΟΝΙΑ	T2103	4c	Μετάβαση	Αριθμός δημόσιων κτιρίων που βελτιώνουν την ενεργειακή απόδοση και χρήση ΑΠΕ	Αριθμός	60	60
ΔΥΤΙΚΗ ΜΑΚΕ-ΔΟΝΙΑ	C034	4f	Μετάβαση	Μείωση εκπομπών αερίων θερμοκηπίου: Εκτιμώμενη ετήσια μείωση των εκπομπών των αερίων	τόνοι ισοδύναμου CO2	5500	5500

ΕΠ	ΚΩΔΙΚΟΣ ΔΕΙΚΤΗ ΕΚΡΩΝ	ΚΩΔ. ΕΠΕΝΔΥΤΙΚΗΣ ΠΡΟΤΕΡΑΙΟΤΗΤΑΣ	ΚΑΤΗΓΟΡΙΑ ΠΕΡΙΦΕΡΕΙΑΣ	ΟΝΟΜΑΣΙΑ ΔΕΙΚΤΗ ΕΚΡΩΝ	ΜΟΝΑΔΑ ΜΕΤΡΗΣΗΣ	ΤΙΜΗ ΣΤΟΧΟΣ 2023 ΣΤΟ ΕΠ	ΤΙΜΗ ΣΤΟΧΟΣ ΔΕΙΚΤΗ ΣΤΗ RIS3
				θερμοκηπίου			
ΔΥΤΙΚΗ ΜΑΚΕ-ΔΟΝΙΑ	C009	6c	Μετάβαση	Αειφόρος Τουρισμός: Αύξηση του αναμενόμενου αριθμού επισκέψεων σε ενισχυόμενες τοποθεσίες πολιτιστικής και φυσικής κληρονομιάς και πόλους έλξης επισκεπτών	Επισκέψεις/έτος	100000	
ΔΥΤΙΚΗ ΜΑΚΕ-ΔΟΝΙΑ	T2106	6c	Μετάβαση	Δράσεις αξιοποίησης και ανάδειξης φυσικής και πολιτιστικής κληρονομιάς	Αριθμός	18	
ΔΥΤΙΚΗ ΜΑΚΕ-ΔΟΝΙΑ	C023	6d	Μετάβαση	Φύση και βιοποικιλότητα: Επιφάνεια οικοτόπων που λαμβάνουν ενίσχυση για να αποκτήσουν καλύτερο καθεστώς διατήρησης	Εκτάρια	44000	
ΔΥΤΙΚΗ ΜΑΚΕ-ΔΟΝΙΑ	C037	6e	Μετάβαση	Αστική ανάπτυξη: Πληθυσμός που ζει σε περιοχές με ολοκληρωμένες στρατηγικές αστικής ανάπτυξης	Φυσικά πρόσωπα	75000	
ΔΥΤΙΚΗ ΜΑΚΕ-ΔΟΝΙΑ	C001	8iii	Μετάβαση	άνεργοι, συμπεριλαμβανομένων των μακροχρόνια ανέργων	Συμμετέχοντες	175	
ΔΥΤΙΚΗ ΜΑΚΕ-ΔΟΝΙΑ	C001	9v	Μετάβαση	άνεργοι, συμπεριλαμβανομένων των μακροχρόνια ανέργων	Συμμετέχοντες	55	
ΔΥΤΙΚΗ ΜΑΚΕ-ΔΟΝΙΑ	C023	9v	Μετάβαση	αριθμός υποστηριζόμενων πολύ μικρών, μικρών και μεσαίων επιχειρήσεων (συμπεριλαμβανομένων συνεταιριστικών επιχειρήσεων και επιχειρήσεων της κοινωνικής οικονομίας)	Επιχειρήσεις	8	
ΔΥΤΙΚΗ ΕΛΛΑΔΑ	C025	1a	Λιγότερο ανεπτυγμένες περιφέρειες	Έρευνα, καινοτομία: Αριθμός ερευνητών που εργάζονται σε βελτιωμένες εγκαταστάσεις ερευνητικών κέντρων	ΙΠΑ	167	
ΔΥΤΙΚΗ ΕΛΛΑΔΑ	C026	1b	Λιγότερο ανεπτυγμένες περιφέρειες	Έρευνα, καινοτομία: Αριθμός επιχειρήσεων που συνεργάζονται με ερευνητικά ιδρύματα	Επιχειρήσεις	32	
ΔΥΤΙΚΗ ΕΛΛΑΔΑ	C001	2b	Λιγότερο ανεπτυγμένες περιφέρειες	Παραγωγικές επενδύσεις: Αριθμός επιχειρήσεων που λαμβάνουν στήριξη	Επιχειρήσεις	32	
ΔΥΤΙΚΗ ΕΛΛΑΔΑ	C008	2b	Λιγότερο ανεπτυγμένες περιφέρειες	Παραγωγικές επενδύσεις: Αύξηση της απασχόλησης στις επιχειρήσεις που λαμβάνουν ενίσχυση	ΙΠΑ	32	

ΕΠ	ΚΩΔΙΚΟΣ ΔΕΙΚΤΗ ΕΚΡΩΝ	ΚΩΔ. ΕΠΕΝΔΥΤΙΚΗΣ ΠΡΟΤΕΡΑΙΟΤΗΤΑΣ	ΚΑΤΗΓΟΡΙΑ ΠΕΡΙΦΕΡΕΙΑΣ	ΟΝΟΜΑΣΙΑ ΔΕΙΚΤΗ ΕΚΡΩΝ	ΜΟΝΑΔΑ ΜΕΤΡΗΣΗΣ	ΤΙΜΗ ΣΤΟΧΟΣ 2023 ΣΤΟ ΕΠ	ΤΙΜΗ ΣΤΟΧΟΣ ΔΕΙΚΤΗ ΣΤΗ RIS3
ΔΥΤΙΚΗ ΕΛΛΑΔΑ	C028	2b	Λιγότερο ανεπτυγμένες περιφέρειες	Έρευνα, καινοτομία: Αριθμός επιχειρήσεων που λαμβάνουν ενίσχυση για να εισάγουν νέα προϊόντα στην αγορά	Επιχειρήσεις	32	
ΔΥΤΙΚΗ ΕΛΛΑΔΑ	T1801	2c	Λιγότερο ανεπτυγμένες περιφέρειες	Ψηφιακές υπηρεσίες και εφαρμογές που δημιουργούνται	Αριθμός	5	
ΔΥΤΙΚΗ ΕΛΛΑΔΑ	C001	3a	Λιγότερο ανεπτυγμένες περιφέρειες	Παραγωγικές επενδύσεις: Αριθμός επιχειρήσεων που λαμβάνουν στήριξη	Επιχειρήσεις	700	
ΔΥΤΙΚΗ ΕΛΛΑΔΑ	C002	3a	Λιγότερο ανεπτυγμένες περιφέρειες	Παραγωγικές επενδύσεις: Αριθμός επιχειρήσεων που λαμβάνουν επιχορηγήσεις	Επιχειρήσεις	700	
ΔΥΤΙΚΗ ΕΛΛΑΔΑ	C008	3a	Λιγότερο ανεπτυγμένες περιφέρειες	Παραγωγικές επενδύσεις: Αύξηση της απασχόλησης στις επιχειρήσεις που λαμβάνουν ενίσχυση	ΙΠΑ	700	
ΔΥΤΙΚΗ ΕΛΛΑΔΑ	C001	3c	Λιγότερο ανεπτυγμένες περιφέρειες	Παραγωγικές επενδύσεις: Αριθμός επιχειρήσεων που λαμβάνουν στήριξη	Επιχειρήσεις	20	
ΔΥΤΙΚΗ ΕΛΛΑΔΑ	C002	3c	Λιγότερο ανεπτυγμένες περιφέρειες	Παραγωγικές επενδύσεις: Αριθμός επιχειρήσεων που λαμβάνουν επιχορηγήσεις	Επιχειρήσεις	20	
ΔΥΤΙΚΗ ΕΛΛΑΔΑ	C001	3d	Λιγότερο ανεπτυγμένες περιφέρειες	Παραγωγικές επενδύσεις: Αριθμός επιχειρήσεων που λαμβάνουν στήριξη	Επιχειρήσεις	33	
ΔΥΤΙΚΗ ΕΛΛΑΔΑ	C002	3d	Λιγότερο ανεπτυγμένες περιφέρειες	Παραγωγικές επενδύσεις: Αριθμός επιχειρήσεων που λαμβάνουν επιχορηγήσεις	Επιχειρήσεις	33	
ΔΥΤΙΚΗ ΕΛΛΑΔΑ	C004	3d	Λιγότερο ανεπτυγμένες περιφέρειες	Παραγωγικές επενδύσεις: Αριθμός επιχειρήσεων που λαμβάνουν μη οικονομική στήριξη	Επιχειρήσεις	33	
ΔΥΤΙΚΗ ΕΛΛΑΔΑ	C001	4b	Λιγότερο ανεπτυγμένες περιφέρειες	Παραγωγικές επενδύσεις: Αριθμός επιχειρήσεων που λαμβάνουν στήριξη	Επιχειρήσεις	33	
ΔΥΤΙΚΗ ΕΛΛΑΔΑ	C002	4b	Λιγότερο ανεπτυγμένες περιφέρειες	Παραγωγικές επενδύσεις: Αριθμός επιχειρήσεων που λαμβάνουν επιχορηγήσεις	Επιχειρήσεις	133	
ΔΥΤΙΚΗ ΕΛΛΑΔΑ	C003	4b	Λιγότερο ανεπτυγμένες περιφέρειες	Παραγωγικές επενδύσεις: Αριθμός επιχειρήσεων που λαμβάνουν οικονομική στήριξη πλην επιχορη-	Επιχειρήσεις	33	

ΕΠ	ΚΩΔΙΚΟΣ ΔΕΙΚΤΗ ΕΚΡΩΝ	ΚΩΔ. ΕΠΕΝΔΥΤΙΚΗΣ ΠΡΟΤΕΡΑΙΟΤΗΤΑΣ	ΚΑΤΗΓΟΡΙΑ ΠΕΡΙΦΕΡΕΙΑΣ	ΟΝΟΜΑΣΙΑ ΔΕΙΚΤΗ ΕΚΡΩΝ	ΜΟΝΑΔΑ ΜΕΤΡΗΣΗΣ	ΤΙΜΗ ΣΤΟΧΟΣ 2023 ΣΤΟ ΕΠ	ΤΙΜΗ ΣΤΟΧΟΣ ΔΕΙΚΤΗ ΣΤΗ RIS3
				γήσεων			
ΔΥΤΙΚΗ ΕΛΛΑΔΑ	C034	4c	Λιγότερο ανεπτυγμένες περιφέρειες	Μείωση εκπομπών αερίων θερμοκηπίου: Εκτιμώμενη ετήσια μείωση των εκπομπών των αερίων θερμοκηπίου	τόνοι ισοδύναμου CO2	99	
ΔΥΤΙΚΗ ΕΛΛΑΔΑ	T1811	4c	Λιγότερο ανεπτυγμένες περιφέρειες	Αριθμός Δημοσίων κτιρίων που ενισχύονται για εξοικονόμηση ενέργειας	Αριθμός	5	
ΔΥΤΙΚΗ ΕΛΛΑΔΑ	T1853	4e	Λιγότερο ανεπτυγμένες περιφέρειες	Μεταφορικά μέσα ήπιας κυκλοφορίας που αποκτούνται	Αριθμός	4	
ΔΥΤΙΚΗ ΕΛΛΑΔΑ	T1813	6c	Λιγότερο ανεπτυγμένες περιφέρειες	Πολιτιστικά Μνημεία που αναβαθμίζονται	Αριθμός	3	
ΔΥΤΙΚΗ ΕΛΛΑΔΑ	C023	6d	Λιγότερο ανεπτυγμένες περιφέρειες	Φύση και βιοποικιλότητα: Επιφάνεια οικοτόπων που λαμβάνουν ενίσχυση για να αποκτήσουν καλύτερο καθεστώς διατήρησης	Εκτάρια	250	
ΔΥΤΙΚΗ ΕΛΛΑΔΑ	C037	6e	Λιγότερο ανεπτυγμένες περιφέρειες	Αστική ανάπτυξη: Πληθυσμός που ζει σε περιοχές με ολοκληρωμένες στρατηγικές αστικής ανάπτυξης	Πληθυσμός	271690	
ΔΥΤΙΚΗ ΕΛΛΑΔΑ	C001	8i	Λιγότερο ανεπτυγμένες περιφέρειες	Άνεργοι, συμπεριλαμβανομένων των μακροχρόνια ανέργων	Συμμετέχοντες	1000	
ΔΥΤΙΚΗ ΕΛΛΑΔΑ	T1832	8iii	Λιγότερο ανεπτυγμένες περιφέρειες	Επιχειρηματικά σχέδια για νέες επιχειρήσεις στους τομείς της RIS3	Αριθμός	80	
ΔΥΤΙΚΗ ΕΛΛΑΔΑ	C023	8v	Λιγότερο ανεπτυγμένες περιφέρειες	αριθμός υποστηριζόμενων πολύ μικρών, μικρών και μεσαίων επιχειρήσεων (συμπεριλαμβανομένων συνεταιριστικών επιχειρήσεων και επιχειρήσεων της κοινωνικής οικονομίας)	Επιχειρήσεις	163	
ΔΥΤΙΚΗ ΕΛΛΑΔΑ	C023	9v	Λιγότερο ανεπτυγμένες περιφέρειες	αριθμός υποστηριζόμενων πολύ μικρών, μικρών και μεσαίων επιχειρήσεων (συμπεριλαμβανομένων συνεταιριστικών επιχειρήσεων και επιχειρήσεων της κοινωνικής οικονομίας)	Επιχειρήσεις	138	
ΒΟΡΕΙΟ ΑΙΓΑΙΟ	C024	1a	Μετάβαση	Έρευνα, καινοτομία: Αριθμός νέων	ΙΠΑ	6	6

ΕΠ	ΚΩΔΙΚΟΣ ΔΕΙΚΤΗ ΕΚΡΩΝ	ΚΩΔ. ΕΠΕΝΔΥΤΙΚΗΣ ΠΡΟΤΕΡΑΙΟΤΗΤΑΣ	ΚΑΤΗΓΟΡΙΑ ΠΕΡΙΦΕΡΕΙΑΣ	ΟΝΟΜΑΣΙΑ ΔΕΙΚΤΗ ΕΚΡΩΝ	ΜΟΝΑΔΑ ΜΕΤΡΗΣΗΣ	ΤΙΜΗ ΣΤΟΧΟΣ 2023 ΣΤΟ ΕΠ	ΤΙΜΗ ΣΤΟΧΟΣ ΔΕΙΚΤΗ ΣΤΗ RIS3
				ερευνητών σε φορείς που λαμβάνουν ενίσχυση			
ΒΟΡΕΙΟ ΑΙΓΑΙΟ	C001	1b	Μετάβαση	Παραγωγικές επενδύσεις: Αριθμός επιχειρήσεων που λαμβάνουν στήριξη	Επιχειρήσεις	325	325
ΒΟΡΕΙΟ ΑΙΓΑΙΟ	C002	1b	Μετάβαση	Παραγωγικές επενδύσεις: Αριθμός επιχειρήσεων που λαμβάνουν επιχορηγήσεις	Επιχειρήσεις	25	20
ΒΟΡΕΙΟ ΑΙΓΑΙΟ	C004	1b	Μετάβαση	Παραγωγικές επενδύσεις: Αριθμός επιχειρήσεων που λαμβάνουν μη οικονομική στήριξη	Επιχειρήσεις	300	300
ΒΟΡΕΙΟ ΑΙΓΑΙΟ	C026	1b	Μετάβαση	Έρευνα, καινοτομία: Αριθμός επιχειρήσεων που συνεργάζονται με ερευνητικά ιδρύματα	Επιχειρήσεις	15	15
ΒΟΡΕΙΟ ΑΙΓΑΙΟ	C001	2b	Μετάβαση	Παραγωγικές επενδύσεις: Αριθμός επιχειρήσεων που λαμβάνουν στήριξη	Επιχειρήσεις	120	30
ΒΟΡΕΙΟ ΑΙΓΑΙΟ	C002	2b	Μετάβαση	Παραγωγικές επενδύσεις: Αριθμός επιχειρήσεων που λαμβάνουν επιχορηγήσεις	Επιχειρήσεις	120	30
ΒΟΡΕΙΟ ΑΙΓΑΙΟ	C001	3a	Μετάβαση	Παραγωγικές επενδύσεις: Αριθμός επιχειρήσεων που λαμβάνουν στήριξη	Επιχειρήσεις	370	325
ΒΟΡΕΙΟ ΑΙΓΑΙΟ	C002	3a	Μετάβαση	Παραγωγικές επενδύσεις: Αριθμός επιχειρήσεων που λαμβάνουν επιχορηγήσεις	Επιχειρήσεις	70	25
ΒΟΡΕΙΟ ΑΙΓΑΙΟ	C004	3a	Μετάβαση	Παραγωγικές επενδύσεις: Αριθμός επιχειρήσεων που λαμβάνουν μη οικονομική στήριξη	Επιχειρήσεις	300	300
ΒΟΡΕΙΟ ΑΙΓΑΙΟ	C005	3a	Μετάβαση	Παραγωγικές επενδύσεις: Αριθμός νέων επιχειρήσεων που λαμβάνουν στήριξη	Επιχειρήσεις	15	10
ΒΟΡΕΙΟ ΑΙΓΑΙΟ	C001	3b	Μετάβαση	Παραγωγικές επενδύσεις: Αριθμός επιχειρήσεων που λαμβάνουν στήριξη	Επιχειρήσεις	45	10
ΒΟΡΕΙΟ ΑΙΓΑΙΟ	C002	3b	Μετάβαση	Παραγωγικές επενδύσεις: Αριθμός επιχειρήσεων που λαμβάνουν επιχορηγήσεις	Επιχειρήσεις	45	10
ΒΟΡΕΙΟ ΑΙΓΑΙΟ	C005	3d	Μετάβαση	Παραγωγικές επενδύσεις: Αριθμός νέων επιχειρήσεων που λαμβάνουν	Επιχειρήσεις	20	10

ΕΠ	ΚΩΔΙΚΟΣ ΔΕΙΚΤΗ ΕΚΡΩΝ	ΚΩΔ. ΕΠΕΝΔΥΤΙΚΗΣ ΠΡΟΤΕΡΑΙΟΤΗΤΑΣ	ΚΑΤΗΓΟΡΙΑ ΠΕΡΙΦΕΡΕΙΑΣ	ΟΝΟΜΑΣΙΑ ΔΕΙΚΤΗ ΕΚΡΩΝ	ΜΟΝΑΔΑ ΜΕΤΡΗΣΗΣ	ΤΙΜΗ ΣΤΟΧΟΣ 2023 ΣΤΟ ΕΠ	ΤΙΜΗ ΣΤΟΧΟΣ ΔΕΙΚΤΗ ΣΤΗ RIS3
				νουν στήριξη			
ΒΟΡΕΙΟ ΑΙΓΑΙΟ	C008	3d	Μετάβαση	Παραγωγικές επενδύσεις: Αύξηση της απασχόλησης στις επιχειρήσεις που λαμβάνουν ενίσχυση	ΙΠΑ	80	40
ΒΟΡΕΙΟ ΑΙΓΑΙΟ	C001	8iii	Μετάβαση	άνεργοι, συμπεριλαμβανομένων των μακροχρόνια ανέργων	Συμμετέχοντες	100	40
ΒΟΡΕΙΟ ΑΙΓΑΙΟ	C023	9v	Μετάβαση	αριθμός υποστηριζόμενων πολύ μικρών, μικρών και μεσαίων επιχειρήσεων (συμπεριλαμβανομένων συνεταιριστικών επιχειρήσεων και επιχειρήσεων της κοινωνικής οικονομίας)	Επιχειρήσεις	30	10
ΝΟΤΙΟ ΑΙΓΑΙΟ	C025	1a	Περισσότερο ανεπτυγμένες περιφέρειες	Έρευνα, καινοτομία: Αριθμός ερευνητών που εργάζονται σε βελτιωμένες εγκαταστάσεις ερευνητικών κέντρων	ΙΠΑ	10	6
ΝΟΤΙΟ ΑΙΓΑΙΟ	C026	1b	Περισσότερο ανεπτυγμένες περιφέρειες	Έρευνα, καινοτομία: Αριθμός επιχειρήσεων που συνεργάζονται με ερευνητικά ιδρύματα	Επιχειρήσεις	40	40
ΝΟΤΙΟ ΑΙΓΑΙΟ	C001	2b	Περισσότερο ανεπτυγμένες περιφέρειες	Παραγωγικές επενδύσεις: Αριθμός επιχειρήσεων που λαμβάνουν στήριξη	Επιχειρήσεις	21	21
ΝΟΤΙΟ ΑΙΓΑΙΟ	C002	2b	Περισσότερο ανεπτυγμένες περιφέρειες	Παραγωγικές επενδύσεις: Αριθμός επιχειρήσεων που λαμβάνουν επιχορηγήσεις	Επιχειρήσεις	21	21
ΝΟΤΙΟ ΑΙΓΑΙΟ	T3401	2c	Περισσότερο ανεπτυγμένες περιφέρειες	Αριθμός ψηφιακών εφαρμογών	Αριθμός	19	19
ΝΟΤΙΟ ΑΙΓΑΙΟ	T3406	2c	Περισσότερο ανεπτυγμένες περιφέρειες	Αριθμός εφαρμογών τηλειατρικής	Αριθμός	2	2
ΝΟΤΙΟ ΑΙΓΑΙΟ	C001	3a	Περισσότερο ανεπτυγμένες περιφέρειες	Παραγωγικές επενδύσεις: Αριθμός επιχειρήσεων που λαμβάνουν στήριξη	Επιχειρήσεις	84	55
ΝΟΤΙΟ ΑΙΓΑΙΟ	C002	3a	Περισσότερο ανεπτυγμένες περιφέρειες	Παραγωγικές επενδύσεις: Αριθμός επιχειρήσεων που λαμβάνουν επιχορηγήσεις	Επιχειρήσεις	60	40
ΝΟΤΙΟ ΑΙΓΑΙΟ	C005	3a	Περισσότερο ανεπτυγμένες περιφέρειες	Παραγωγικές επενδύσεις: Αριθμός νέων επιχειρήσεων που λαμβάνουν στήριξη	Επιχειρήσεις	24	15



ΕΠ	ΚΩΔΙΚΟΣ ΔΕΙΚΤΗ ΕΚΡΩΝ	ΚΩΔ. ΕΠΕΝΔΥΤΙΚΗΣ ΠΡΟΤΕΡΑΙΟΤΗΤΑΣ	ΚΑΤΗΓΟΡΙΑ ΠΕΡΙΦΕΡΕΙΑΣ	ΟΝΟΜΑΣΙΑ ΔΕΙΚΤΗ ΕΚΡΩΝ	ΜΟΝΑΔΑ ΜΕΤΡΗΣΗΣ	ΤΙΜΗ ΣΤΟΧΟΣ 2023 ΣΤΟ ΕΠ	ΤΙΜΗ ΣΤΟΧΟΣ ΔΕΙΚΤΗ ΣΤΗ RIS3
ΝΟΤΙΟ ΑΙΓΑΙΟ	C008	3a	Περισσότερο ανεπτυγμένες περιφέρειες	Παραγωγικές επενδύσεις:Αύξηση της απασχόλησης στις επιχειρήσεις που λαμβάνουν ενίσχυση	ΙΠΑ	78	50
ΝΟΤΙΟ ΑΙΓΑΙΟ	C001	3d	Περισσότερο ανεπτυγμένες περιφέρειες	Παραγωγικές επενδύσεις: Αριθμός επιχειρήσεων που λαμβάνουν στήριξη	Επιχειρήσεις	100	100
ΝΟΤΙΟ ΑΙΓΑΙΟ	C002	3d	Περισσότερο ανεπτυγμένες περιφέρειες	Παραγωγικές επενδύσεις: Αριθμός επιχειρήσεων που λαμβάνουν επιχορηγήσεις	Επιχειρήσεις	60	60
ΝΟΤΙΟ ΑΙΓΑΙΟ	C004	3d	Περισσότερο ανεπτυγμένες περιφέρειες	Παραγωγικές επενδύσεις: Αριθμός επιχειρήσεων που λαμβάνουν μη οικονομική στήριξη	Επιχειρήσεις	40	40
ΝΟΤΙΟ ΑΙΓΑΙΟ	C008	3d	Περισσότερο ανεπτυγμένες περιφέρειες	Παραγωγικές επενδύσεις:Αύξηση της απασχόλησης στις επιχειρήσεις που λαμβάνουν ενίσχυση	ΙΠΑ	6	6
ΝΟΤΙΟ ΑΙΓΑΙΟ	C001	8iii	Περισσότερο ανεπτυγμένες περιφέρειες	άνεργοι,συμπεριλαμβανομένων των μακροχρόνια ανέργων	Συμμετέχοντες	60	60
ΝΟΤΙΟ ΑΙΓΑΙΟ	C005	8v	Περισσότερο ανεπτυγμένες περιφέρειες	απασχολούμενοι, συμπεριλαμβανομένων των αυτοαπασχολούμενων	Συμμετέχοντες	75	75

ΕΠ	ΚΩΔΙΚΟΣ ΔΕΙΚΤΗ ΕΚΡΩΝ	ΚΩΔ. ΕΠΕΝΔΥΤΙΚΗΣ ΠΡΟΤΕΡΑΙΟΤΗΤΑΣ	ΤΑΜΕΙΟ	ΟΝΟΜΑΣΙΑ ΔΕΙΚΤΗ	ΜΟΝΑΔΑ ΜΕΤΡΗΣΗΣ	ΚΑΤΗΓΟΡΙΑ ΠΕΡΙΦΕΡΕΙΑΣ (κατά περίπτωση)	ΤΙΜΗ ΣΤΟΧΟΣ (2023)	ΑΜΕΣΗ ΣΥΣΧΕΤΙΣΗ ΜΕ RIS3	ΠΑΡΑΤΗΡΗΣΗ ΕΥΔ ΕΠΑνεΚ
ΕΠΑΝΕΚ	C025	1α	ΕΤΠΑ	Αριθμός ερευνητών που εργάζονται σε βελτιωμένες εγκαταστάσεις ερευνητικών υποδομών	Ισοδύναμα πλήρους απασχόλησης	Λιγότερο αναπτυγμένες	645	NAI	Δύναται να αφορά και την ΕΠ 1β
ΕΠΑΝΕΚ	C025	1α	ΕΤΠΑ	Αριθμός ερευνητών που εργάζονται σε βελτιωμένες εγκαταστάσεις ερευνητικών υποδομών	Ισοδύναμα πλήρους απασχόλησης	Αναπτυγμένες	190	NAI	Δύναται να αφορά και την ΕΠ 1β
ΕΠΑΝΕΚ	C025	1α	ΕΤΠΑ	Αριθμός ερευνητών που εργάζονται σε βελτιωμένες εγκατα-	ς Ισοδύναμα πλήρους απασχόλησης	Σε μετάβαση	127	NAI	Δύναται να αφορά και την ΕΠ 1β

ΕΠ	ΚΩΔΙ- ΚΟΣ ΔΕΙΚΤΗ ΕΚΡΩΩΝ	ΚΩΔ. ΕΠΕΝΔΥ- ΤΙΚΗΣ ΠΡΟΤΕ- ΡΑΙΟΤΗΤΑΣ	ΤΑΜΕΙΟ	ΟΝΟΜΑΣΙΑ ΔΕΙΚΤΗ	ΜΟΝΑΔΑ ΜΕ- ΤΡΗΣΗΣ	ΚΑΤΗΓΟΡΙΑ ΠΕΡΙ- ΦΕΡΕΙΑΣ (κατά πε- ρίπτωση)	ΤΙΜΗ ΣΤΟΧΟΣ (2023)	ΑΜΕΣΗ ΣΥΣΧΕΤΙΣΗ ΜΕ RIS3	ΠΑΡΑΤΗΡΗΣΗ ΕΥΔ ΕΠΑνΕΚ
				στάσεις ερευνητικών υποδομών					
ΕΠΑΝΕΚ	CO25	1α	ΕΤΠΑ	Αριθμός ερευνητών που εργάζονται σε βελτιωμένες εγκαταστάσεις ερευνητικών υποδομών	Ισοδύναμα πλή- ρους απασχόληση- σης	Στερεά Ελλάδα	17	NAI	Δύναται να αφο- ρά και την ΕΠ 1β
ΕΠΑΝΕΚ	CO25	1α	ΕΤΠΑ	Αριθμός ερευνητών που εργάζονται σε βελτιωμένες εγκαταστάσεις ερευνητικών υποδομών	Ισοδύναμα πλή- ρους απασχόληση- σης	Νότιο Αιγαίο	0	NAI	Δύναται να αφο- ρά και την ΕΠ 1β
ΕΠΑΝΕΚ	T4225	1α	ΕΤΠΑ	Αριθμός ερευνητικών υποδομών που ενι- σχύονται	Αριθμός	Λιγότερο αναπτυγμέ- νες	15	NAI	
ΕΠΑΝΕΚ	T4225	1α	ΕΤΠΑ	Αριθμός ερευνητικών υποδομών που ενι- σχύονται	Αριθμός	Αναπτυγμένες	5	NAI	
ΕΠΑΝΕΚ	T4225	1α	ΕΤΠΑ	Αριθμός ερευνητικών υποδομών που ενι- σχύονται	Αριθμός	Σε μετάβαση	3	NAI	
ΕΠΑΝΕΚ	T4225	1α	ΕΤΠΑ	Αριθμός ερευνητικών υποδομών που ενι- σχύονται	Αριθμός	Στερεά Ελλάδα	1	NAI	
ΕΠΑΝΕΚ	T4225	1α	ΕΤΠΑ	Αριθμός ερευνητικών υποδομών που ενι- σχύονται	Αριθμός	Νότιο Αιγαίο	0	NAI	
ΕΠΑΝΕΚ	CO01	1β	ΕΤΠΑ	Αριθμός επιχειρήσεων που ενισχύονται	Επιχειρήσεις	Λιγότερο αναπτυγμέ- νες	325	NAI	
ΕΠΑΝΕΚ	CO01	1β	ΕΤΠΑ	Αριθμός επιχειρήσεων που ενισχύονται	Επιχειρήσεις	Αναπτυγμένες	135	NAI	
ΕΠΑΝΕΚ	CO01	1β	ΕΤΠΑ	Αριθμός επιχειρήσεων που ενισχύονται	Επιχειρήσεις	Σε μετάβαση	205	NAI	
ΕΠΑΝΕΚ	CO01	1β	ΕΤΠΑ	Αριθμός επιχειρήσεων που ενισχύονται	Επιχειρήσεις	Στερεά Ελλάδα	28,5	NAI	
ΕΠΑΝΕΚ	CO01	1β	ΕΤΠΑ	Αριθμός επιχειρήσεων που ενισχύονται	Επιχειρήσεις	Νότιο Αιγαίο	14,25	NAI	
ΕΠΑΝΕΚ	CO02	1β	ΕΤΠΑ	Αριθμός επιχειρήσεων που λαμβάνουν επιχο-	Επιχειρήσεις	Λιγότερο αναπτυγμέ- νες	250	NAI	

ΕΠ	ΚΩΔΙ- ΚΟΣ ΔΕΙΚΤΗ ΕΚΡΩΝ	ΚΩΔ. ΕΠΕΝΔΥ- ΤΙΚΗΣ ΠΡΟΤΕ- ΡΑΙΟΤΗΤΑΣ	ΤΑΜΕΙΟ	ΟΝΟΜΑΣΙΑ ΔΕΙΚΤΗ	ΜΟΝΑΔΑ ΜΕ- ΤΡΗΣΗΣ	ΚΑΤΗΓΟΡΙΑ ΠΕΡΙ- ΦΕΡΕΙΑΣ (κατά πε- ρίπτωση)	ΤΙΜΗ ΣΤΟΧΟΣ (2023)	ΑΜΕΣΗ ΣΥΣΧΕΤΙΣΗ ΜΕ RIS3	ΠΑΡΑΤΗΡΗΣΗ ΕΥΔ ΕΠΑνΕΚ
				ρηγήσεις					
ΕΠΑΝΕΚ	CO02	1β	ΕΤΠΑ	Αριθμός επιχειρήσεων που λαμβάνουν επιχορηγήσεις	Επιχειρήσεις	Αναπτυγμένες	104	NAI	
ΕΠΑΝΕΚ	CO02	1β	ΕΤΠΑ	Αριθμός επιχειρήσεων που λαμβάνουν επιχορηγήσεις	Επιχειρήσεις	Σε μετάβαση	158	NAI	
ΕΠΑΝΕΚ	CO02	1β	ΕΤΠΑ	Αριθμός επιχειρήσεων που λαμβάνουν επιχορηγήσεις	Επιχειρήσεις	Στερεά Ελλάδα	22	NAI	
ΕΠΑΝΕΚ	CO02	1β	ΕΤΠΑ	Αριθμός επιχειρήσεων που λαμβάνουν επιχορηγήσεις	Επιχειρήσεις	Νότιο Αιγαίο	11	NAI	
ΕΠΑΝΕΚ	CO03	1β	ΕΤΠΑ	Αριθμός επιχειρήσεων που λαμβάνουν οικονομική στήριξη πλην των επιχορηγήσεων	Επιχειρήσεις	Λιγότερο αναπτυγμένες	92	NAI	
ΕΠΑΝΕΚ	CO03	1β	ΕΤΠΑ	Αριθμός επιχειρήσεων που λαμβάνουν οικονομική στήριξη πλην των επιχορηγήσεων	Επιχειρήσεις	Αναπτυγμένες	38	NAI	
ΕΠΑΝΕΚ	CO03	1β	ΕΤΠΑ	Αριθμός επιχειρήσεων που λαμβάνουν οικονομική στήριξη πλην των επιχορηγήσεων	Επιχειρήσεις	Σε μετάβαση	58	NAI	
ΕΠΑΝΕΚ	CO03	1β	ΕΤΠΑ	Αριθμός επιχειρήσεων που λαμβάνουν οικονομική στήριξη πλην των επιχορηγήσεων	Επιχειρήσεις	Στερεά Ελλάδα	8	NAI	
ΕΠΑΝΕΚ	CO03	1β	ΕΤΠΑ	Αριθμός επιχειρήσεων που λαμβάνουν οικονομική στήριξη πλην των επιχορηγήσεων	Επιχειρήσεις	Νότιο Αιγαίο	4	NAI	
ΕΠΑΝΕΚ	CO05	1β	ΕΤΠΑ	Αριθμός νέων επιχειρήσεων που ενισχύονται	Επιχειρήσεις	Λιγότερο αναπτυγμένες	46	NAI	
ΕΠΑΝΕΚ	CO05	1β	ΕΤΠΑ	Αριθμός νέων επιχειρήσεων που ενισχύονται	Επιχειρήσεις	Αναπτυγμένες	21	NAI	

ΕΠ	ΚΩΔΙΚΟΣ ΔΕΙΚΤΗ ΕΚΡΩΝ	ΚΩΔ. ΕΠΕΝΔΥΤΙΚΗΣ ΠΡΟΤΕΡΑΙΟΤΗΤΑΣ	ΤΑΜΕΙΟ	ΟΝΟΜΑΣΙΑ ΔΕΙΚΤΗ	ΜΟΝΑΔΑ ΜΕΤΡΗΣΗΣ	ΚΑΤΗΓΟΡΙΑ ΠΕΡΙΦΕΡΕΙΑΣ (κατά περίπτωση)	ΤΙΜΗ ΣΤΟΧΟΣ (2023)	ΑΜΕΣΗ ΣΥΣΧΕΤΙΣΗ ΜΕ RIS3	ΠΑΡΑΤΗΡΗΣΗ ΕΥΔ ΕΠΑνΕΚ
ΕΠΑΝΕΚ	CO05	1β	ΕΤΠΑ	Αριθμός νέων επιχειρήσεων που ενισχύονται	Επιχειρήσεις	Σε μετάβαση	28	NAI	
ΕΠΑΝΕΚ	CO05	1β	ΕΤΠΑ	Αριθμός νέων επιχειρήσεων που ενισχύονται	Επιχειρήσεις	Στερεά Ελλάδα	5	NAI	
ΕΠΑΝΕΚ	CO05	1β	ΕΤΠΑ	Αριθμός νέων επιχειρήσεων που ενισχύονται	Επιχειρήσεις	Νότιο Αιγαίο	0	NAI	
ΕΠΑΝΕΚ	CO24	1β	ΕΤΠΑ	Αριθμός νέων ερευνητών σε οντότητες που ενισχύονται	ΙΠΑ	Λιγότερο αναπτυγμένες	3772	NAI	
ΕΠΑΝΕΚ	CO24	1β	ΕΤΠΑ	Αριθμός νέων ερευνητών σε οντότητες που ενισχύονται	ΙΠΑ	Αναπτυγμένες	1558	NAI	
ΕΠΑΝΕΚ	CO24	1β	ΕΤΠΑ	Αριθμός νέων ερευνητών σε οντότητες που ενισχύονται	ΙΠΑ	Σε μετάβαση	2378	NAI	
ΕΠΑΝΕΚ	CO24	1β	ΕΤΠΑ	Αριθμός νέων ερευνητών σε οντότητες που ενισχύονται	ΙΠΑ	Στερεά Ελλάδα	328	NAI	
ΕΠΑΝΕΚ	CO24	1β	ΕΤΠΑ	Αριθμός νέων ερευνητών σε οντότητες που ενισχύονται	ΙΠΑ	Νότιο Αιγαίο	164	NAI	
ΕΠΑΝΕΚ	CO26	1β	ΕΤΠΑ	Αριθμός επιχειρήσεων που συνεργάζονται με ερευνητικά ινστιτούτα	Επιχειρήσεις	Λιγότερο αναπτυγμένες	294	NAI	
ΕΠΑΝΕΚ	CO26	1β	ΕΤΠΑ	Αριθμός επιχειρήσεων που συνεργάζονται με ερευνητικά ινστιτούτα	Επιχειρήσεις	Αναπτυγμένες	120	NAI	
ΕΠΑΝΕΚ	CO26	1β	ΕΤΠΑ	Αριθμός επιχειρήσεων που συνεργάζονται με ερευνητικά ινστιτούτα	Επιχειρήσεις	Σε μετάβαση	186	NAI	
ΕΠΑΝΕΚ	CO26	1β	ΕΤΠΑ	Αριθμός επιχειρήσεων που συνεργάζονται με ερευνητικά ινστιτούτα	Επιχειρήσεις	Στερεά Ελλάδα	26	NAI	
ΕΠΑΝΕΚ	CO26	1β	ΕΤΠΑ	Αριθμός επιχειρήσεων που συνεργάζονται με ερευνητικά ινστιτούτα	Επιχειρήσεις	Νότιο Αιγαίο	14	NAI	

ΕΠ	ΚΩΔΙ- ΚΟΣ ΔΕΙΚΤΗ ΕΚΡΩΩΝ	ΚΩΔ. ΕΠΕΝΔΥ- ΤΙΚΗΣ ΠΡΟΤΕ- ΡΑΙΟΤΗΤΑΣ	ΤΑΜΕΙΟ	ΟΝΟΜΑΣΙΑ ΔΕΙΚΤΗ	ΜΟΝΑΔΑ ΜΕ- ΤΡΗΣΗΣ	ΚΑΤΗΓΟΡΙΑ ΠΕΡΙ- ΦΕΡΕΙΑΣ (κατά πε- ρίπτωση)	ΤΙΜΗ ΣΤΟΧΟΣ (2023)	ΑΜΕΣΗ ΣΥΣΧΕΤΙΣΗ ΜΕ RIS3	ΠΑΡΑΤΗΡΗΣΗ ΕΥΔ ΕΠΑΝΕΚ
ΕΠΑΝΕΚ	T4204	1β	ΕΤΠΑ	Αριθμός κοινών έργων Ε&Κ με φορείς άλλων χωρών (με ή χωρίς συντονισμό με την Ε.Ε)	Αριθμός έργων	Λιγότερο αναπτυγμέ- νες	255	NAI	
ΕΠΑΝΕΚ	T4204	1β	ΕΤΠΑ	Αριθμός κοινών έργων Ε&Κ με φορείς άλλων χωρών (με ή χωρίς συντονισμό με την Ε.Ε)	Αριθμός έργων	Αναπτυγμένες	104	NAI	
ΕΠΑΝΕΚ	T4204	1β	ΕΤΠΑ	Αριθμός κοινών έργων Ε&Κ με φορείς άλλων χωρών (με ή χωρίς συντονισμό με την Ε.Ε)	Αριθμός έργων	Σε μετάβαση	161	NAI	
ΕΠΑΝΕΚ	T4204	1β	ΕΤΠΑ	Αριθμός κοινών έργων Ε&Κ με φορείς άλλων χωρών (με ή χωρίς συντονισμό με την Ε.Ε)	Αριθμός έργων	Στερεά Ελλάδα	25	NAI	
ΕΠΑΝΕΚ	T4204	1β	ΕΤΠΑ	Αριθμός κοινών έργων Ε&Κ με φορείς άλλων χωρών (με ή χωρίς συντονισμό με την Ε.Ε)	Αριθμός έργων	Νότιο Αιγαίο	13	NAI	
ΕΠΑΝΕΚ	C001	3α	ΕΤΠΑ	Αριθμός επιχειρήσεων που ενισχύονται	Επιχειρήσεις	Λιγότερο αναπτυγμέ- νες	1.970	NAI	
ΕΠΑΝΕΚ	C001	3α	ΕΤΠΑ	Αριθμός επιχειρήσεων που ενισχύονται	Επιχειρήσεις	Αναπτυγμένες	582	NAI	
ΕΠΑΝΕΚ	C001	3α	ΕΤΠΑ	Αριθμός επιχειρήσεων που ενισχύονται	Επιχειρήσεις	Σε μετάβαση	387	NAI	
ΕΠΑΝΕΚ	C001	3α	ΕΤΠΑ	Αριθμός επιχειρήσεων που ενισχύονται	Επιχειρήσεις	Στερεά Ελλάδα	104	NAI	
ΕΠΑΝΕΚ	C001	3α	ΕΤΠΑ	Αριθμός επιχειρήσεων που ενισχύονται	Επιχειρήσεις	Νότιο Αιγαίο	85	NAI	
ΕΠΑΝΕΚ	C002	3α	ΕΤΠΑ	Αριθμός επιχειρήσεων που λαμβάνουν επιχο- ρηγήσεις	Επιχειρήσεις	Λιγότερο αναπτυγμέ- νες	1.084	NAI	
ΕΠΑΝΕΚ	C002	3α	ΕΤΠΑ	Αριθμός επιχειρήσεων που λαμβάνουν επιχο- ρηγήσεις	Επιχειρήσεις	Αναπτυγμένες	320	NAI	
ΕΠΑΝΕΚ	C002	3α	ΕΤΠΑ	Αριθμός επιχειρήσεων που λαμβάνουν επιχο- ρηγήσεις	Επιχειρήσεις	Σε μετάβαση	213	NAI	

ΕΠ	ΚΩΔΙ- ΚΟΣ ΔΕΙΚΤΗ ΕΚΡΩΩΝ	ΚΩΔ. ΕΠΕΝΔΥ- ΤΙΚΗΣ ΠΡΟΤΕ- ΡΑΙΟΤΗΤΑΣ	ΤΑΜΕΙΟ	ΟΝΟΜΑΣΙΑ ΔΕΙΚΤΗ	ΜΟΝΑΔΑ ΜΕ- ΤΡΗΣΗΣ	ΚΑΤΗΓΟΡΙΑ ΠΕΡΙ- ΦΕΡΕΙΑΣ (κατά πε- ρίπτωση)	ΤΙΜΗ ΣΤΟΧΟΣ (2023)	ΑΜΕΣΗ ΣΥΣΧΕΤΙΣΗ ΜΕ RIS3	ΠΑΡΑΤΗΡΗΣΗ ΕΥΔ ΕΠΑνΕΚ
ΕΠΑΝΕΚ	C002	3α	ΕΤΠΑ	Αριθμός επιχειρήσεων που λαμβάνουν επιχορηγήσεις	Επιχειρήσεις	Στερεά Ελλάδα	57	NAI	
ΕΠΑΝΕΚ	C002	3α	ΕΤΠΑ	Αριθμός επιχειρήσεων που λαμβάνουν επιχορηγήσεις	Επιχειρήσεις	Νότιο Αιγαίο	47	NAI	
ΕΠΑΝΕΚ	C003	3α	ΕΤΠΑ	Αριθμός επιχειρήσεων που λαμβάνουν οικονομική στήριξη πλην των επιχορηγήσεων	Επιχειρήσεις	Λιγότερο αναπτυγμέ- νες	886	NAI	
ΕΠΑΝΕΚ	C003	3α	ΕΤΠΑ	Αριθμός επιχειρήσεων που λαμβάνουν οικονομική στήριξη πλην των επιχορηγήσεων	Επιχειρήσεις	Αναπτυγμένες	262	NAI	
ΕΠΑΝΕΚ	C003	3α	ΕΤΠΑ	Αριθμός επιχειρήσεων που λαμβάνουν οικονομική στήριξη πλην των επιχορηγήσεων	Επιχειρήσεις	Σε μετάβαση	174	NAI	
ΕΠΑΝΕΚ	C003	3α	ΕΤΠΑ	Αριθμός επιχειρήσεων που λαμβάνουν οικονομική στήριξη πλην των επιχορηγήσεων	Επιχειρήσεις	Στερεά Ελλάδα	47	NAI	
ΕΠΑΝΕΚ	C003	3α	ΕΤΠΑ	Αριθμός επιχειρήσεων που λαμβάνουν οικονομική στήριξη πλην των επιχορηγήσεων	Επιχειρήσεις	Νότιο Αιγαίο	38	NAI	
ΕΠΑΝΕΚ	C005	3α	ΕΤΠΑ	Αριθμός νέων επιχειρήσεων που ενισχύονται	Επιχειρήσεις	Λιγότερο αναπτυγμέ- νες	1.176	NAI	
ΕΠΑΝΕΚ	C005	3α	ΕΤΠΑ	Αριθμός νέων επιχειρήσεων που ενισχύονται	Επιχειρήσεις	Αναπτυγμένες	347	NAI	
ΕΠΑΝΕΚ	C005	3α	ΕΤΠΑ	Αριθμός νέων επιχειρήσεων που ενισχύονται	Επιχειρήσεις	Σε μετάβαση	231	NAI	
ΕΠΑΝΕΚ	C005	3α	ΕΤΠΑ	Αριθμός νέων επιχειρήσεων που ενισχύονται	Επιχειρήσεις	Στερεά Ελλάδα	62	NAI	
ΕΠΑΝΕΚ	C005	3α	ΕΤΠΑ	Αριθμός νέων επιχειρήσεων που ενισχύονται	Επιχειρήσεις	Νότιο Αιγαίο	51	NAI	

ΕΠ	ΚΩΔΙ- ΚΟΣ ΔΕΙΚΤΗ ΕΚΡΩΝ	ΚΩΔ. ΕΠΕΝΔΥ- ΤΙΚΗΣ ΠΡΟΤΕ- ΡΑΙΟΤΗΤΑΣ	ΤΑΜΕΙΟ	ΟΝΟΜΑΣΙΑ ΔΕΙΚΤΗ	ΜΟΝΑΔΑ ΜΕ- ΤΡΗΣΗΣ	ΚΑΤΗΓΟΡΙΑ ΠΕΡΙ- ΦΕΡΕΙΑΣ (κατά πε- ρίπτωση)	ΤΙΜΗ ΣΤΟΧΟΣ (2023)	ΑΜΕΣΗ ΣΥΣΧΕΤΙΣΗ ΜΕ RIS3	ΠΑΡΑΤΗΡΗΣΗ ΕΥΔ ΕΠΑνΕΚ
				ρήσεων που ενισχύο- νται					
ΕΠΑΝΕΚ	C008	3α	ΕΤΠΑ	Αύξηση της απασχό- λησης σε επιχειρήσεις που ενισχύονται	ΕΜΕ	Λιγότερο αναπτυγμέ- νες	3.753	NAI	
ΕΠΑΝΕΚ	C008	3α	ΕΤΠΑ	Αύξηση της απασχό- λησης σε επιχειρήσεις που ενισχύονται	ΕΜΕ	Αναπτυγμένες	1.109	NAI	
ΕΠΑΝΕΚ	C008	3α	ΕΤΠΑ	Αύξηση της απασχό- λησης σε επιχειρήσεις που ενισχύονται	ΕΜΕ	Σε μετάβαση	738	NAI	
ΕΠΑΝΕΚ	C008	3α	ΕΤΠΑ	Αύξηση της απασχό- λησης σε επιχειρήσεις που ενισχύονται	ΕΜΕ	Στερεά Ελλάδα	198	NAI	
ΕΠΑΝΕΚ	C008	3α	ΕΤΠΑ	Αύξηση της απασχό- λησης σε επιχειρήσεις που ενισχύονται	ΕΜΕ	Νότιο Αιγαίο	162	NAI	
ΕΠΑΝΕΚ	C029	3α	ΕΤΠΑ	Αριθμός επιχειρήσεων που ενισχύονται για να εισάγουν προϊόντα νέα στην εταιρεία	Επιχειρήσεις	Λιγότερο αναπτυγμέ- νες	794	NAI	
ΕΠΑΝΕΚ	C029	3α	ΕΤΠΑ	Αριθμός επιχειρήσεων που ενισχύονται για να εισάγουν προϊόντα νέα στην εταιρεία	Επιχειρήσεις	Αναπτυγμένες	235	NAI	
ΕΠΑΝΕΚ	C029	3α	ΕΤΠΑ	Αριθμός επιχειρήσεων που ενισχύονται για να εισάγουν προϊόντα νέα στην εταιρεία	Επιχειρήσεις	Σε μετάβαση	156	NAI	
ΕΠΑΝΕΚ	C029	3α	ΕΤΠΑ	Αριθμός επιχειρήσεων που ενισχύονται για να εισάγουν προϊόντα νέα στην εταιρεία	Επιχειρήσεις	Στερεά Ελλάδα	42	NAI	
ΕΠΑΝΕΚ	C029	3α	ΕΤΠΑ	Αριθμός επιχειρήσεων που ενισχύονται για να εισάγουν προϊόντα νέα στην εταιρεία	Επιχειρήσεις	Νότιο Αιγαίο	34	NAI	
ΕΠΑΝΕΚ	T4209	3α	ΕΤΠΑ	Επιχειρηματικές πρω- τοβουλίες που υπο-	Επιχειρηματικές πρωτοβουλίες	Λιγότερο αναπτυγμέ- νες	772	NAI	

ΕΠ	ΚΩΔΙ- ΚΟΣ ΔΕΙΚΤΗ ΕΚΡΩΝ	ΚΩΔ. ΕΠΕΝΔΥ- ΤΙΚΗΣ ΠΡΟΤΕ- ΡΑΙΟΤΗΤΑΣ	ΤΑΜΕΙΟ	ΟΝΟΜΑΣΙΑ ΔΕΙΚΤΗ	ΜΟΝΑΔΑ ΜΕ- ΤΡΗΣΗΣ	ΚΑΤΗΓΟΡΙΑ ΠΕΡΙ- ΦΕΡΕΙΑΣ (κατά πε- ρίπτωση)	ΤΙΜΗ ΣΤΟΧΟΣ (2023)	ΑΜΕΣΗ ΣΥΣΧΕΤΙΣΗ ΜΕ RIS3	ΠΑΡΑΤΗΡΗΣΗ ΕΥΔ ΕΠΑνΕΚ
				στηρίζονται από θερ- μοκοιτίδες ΕΠΑνΕΚ					
ΕΠΑΝΕΚ	T4209	3α	ΕΤΠΑ	Επιχειρηματικές πρω- τοβουλίες που υπο- στηρίζονται από θερ- μοκοιτίδες ΕΠΑνΕΚ	Επιχειρηματικές πρωτοβουλίες	Αναπτυγμένες	883	ΝΑΙ	
ΕΠΑΝΕΚ	T4209	3α	ΕΤΠΑ	Επιχειρηματικές πρω- τοβουλίες που υπο- στηρίζονται από θερ- μοκοιτίδες ΕΠΑνΕΚ	Επιχειρηματικές πρωτοβουλίες	Σε μετάβαση	370	ΝΑΙ	
ΕΠΑΝΕΚ	T4209	3α	ΕΤΠΑ	Επιχειρηματικές πρω- τοβουλίες που υπο- στηρίζονται από θερ- μοκοιτίδες ΕΠΑνΕΚ	Επιχειρηματικές πρωτοβουλίες	Στερεά Ελλάδα	121	ΝΑΙ	
ΕΠΑΝΕΚ	T4209	3α	ΕΤΠΑ	Επιχειρηματικές πρω- τοβουλίες που υπο- στηρίζονται από θερ- μοκοιτίδες ΕΠΑνΕΚ	Επιχειρηματικές πρωτοβουλίες	Νότιο Αιγαίο	104	ΝΑΙ	

ΠΗΓΗ: ΠΡΟΓΡΑΜΜΑΤΙΚΕΣ ΕΚΤΙΜΗΣΕΙΣ ΤΩΝ Δ.Α., ΒΑΣΕΙ ΣΤΟΙΧΕΙΩΝ SFC2014 ΚΑΙ RIS3 (2015,2016).



#### 8.4 Υποσύστημα δεικτών χρηματοδοτικών μέσων

Το εν λόγω υποσύστημα αναπτύσσεται προκειμένου να συμβάλλει στην εξυπηρέτηση των απαιτήσεων των Καν. ΕΕ 1303/2013, αρ. 46 και 821/2014. Στην παρούσα φάση εξειδικεύονται κατωτέρω **σε προγραμματικό επίπεδο οι σχετικοί με τα χρηματοδοτικά εργαλεία δείκτες αποτελέσματος και εκροών των εγκεκριμένων Επ. προγραμμάτων.**

Η καταχώριση των στοιχείων προόδου των σχετικών δεικτών θα γίνεται κατά κύριο λόγο στο πληροφοριακό σύστημα κρατικών ενισχύσεων (ΠΚΣΕ), με προώθηση των σχετικών δεδομένων στο ΟΠΣ-ΕΣΠΑ.

Σε πρώτη φάση, με βάση τις εκ των προτέρων αξιολογήσεις (ex-ante assessment) της δημιουργίας χρηματοδοτικών μέσων (και της επικαιροποίησής τους που ολοκληρώθηκαν τον Δεκέμβριο 2016 και τον Οκτώβριο 2016 για θέματα εξοικονόμησης ενέργειας στη στέγαση) εντοπίζονται οι ακόλουθοι σχετικοί δείκτες των εγκεκριμένων Ε.Π., ομαδοποιημένοι σε 3 θεματικές ενότητες (επιχειρηματικότητα, ενεργειακή αποδοτικότητα και εξοικονόμηση ενέργειας, αστικές και χωρικές ολοκληρωμένες επενδύσεις.

Όσον αφορά στη θεματική ενότητα της **επιχειρηματικότητας**, εντοπίστηκαν όλες οι επενδυτικές προτεραιότητες των εγκεκριμένων Ε.Π. που σχετίζονται με την ανάπτυξη της επιχειρηματικότητας στο πλαίσιο των θεματικών στόχων ΘΣ 1 (ΕΤΠΑ), ΘΑ 2 (ΕΤΠΑ), ΘΣ 3 (ΕΤΠΑ), ΘΑ 8 (ΕΚΤ) και ΘΣ 9 (ΕΚΤ) αλλά και της συμβολής των Ταμείων ΕΓΤΑΑ και ΕΤΘΑ.

Για τη θεματική ενότητα της **ενεργειακής αποδοτικότητας και της εξοικονόμησης ενέργειας**, εντοπίζονται οι επενδυτικές προτεραιότητες των Ε.Π. που σχετίζονται με τους στόχους της οικονομίας χαμηλών ρύπων και αφορούν στον θεματικό στόχο (ΘΣ)4.

Στις **αστικές και χωρικές ολοκληρωμένες επενδύσεις** εντοπίζονται οι επενδυτικές προτεραιότητες των Ε.Π. που συνδέουν τις θεματικές συγκεντρώσεις με τις χωρικές ολοκληρωμένες στρατηγικές και παρεμβάσεις, στο πλαίσιο των θεματικών στόχων ΘΣ 1 (ΕΤΠΑ), ΘΑ 4 (ΕΤΠΑ), ΘΣ 6 (ΕΤΠΑ), ΘΣ 7 (ΕΤΠΑ), ΘΣ 9 (ΕΚΤ) και ΘΣ 10 (ΕΚΤ). Οι τσόμες αυτές των θεματικών με τις χωρικές συγκεντρώσεις εντοπίζονται πιο συγκεκριμένα στις διάστασεις της «έξυπνης», βιώσιμης και «περιεκτικής» ανάπτυξης. Η «έξυπνη» ανάπτυξη περιέχει την επιχειρηματικότητα, την έρευνα και την καινοτομία. Η βιώσιμη ανάπτυξη περιέχει την εξοικονόμηση ενέργειας, την αποδοτικότητα της ενεργειακής κατανάλωσης, τις μεταφορές και την αντιμετώπιση των κινδύνων και των ρίσκων και η περιεκτική ανάπτυξη περιέχει την κοινωνική συνοχή, την απασχόληση και την εκπαίδευση.

Με δεδομένο ότι η εφαρμογή των χρηματοδοτικών μέσων στηρίζεται στον εντοπισμό των «αποτυχιών» της αγοράς σε μακροοικονομικό επίπεδο, και στο επίπεδο της προσφοράς και της ζήτησης με σωστό υπολογισμό και προσδιορισμό του χρηματοδοτικού κενού, η διαμόρφωση του υποσυστήματος δεικτών χρηματοδοτικών μέσων, αποσκοπεί στην αποτύπωση της συνεισφοράς των χρηματοδοτικών μέσων στις προτεραιότητες που έχουν αναδειχθεί στο πλαίσιο της εκ των προτέρων αξιολογήσεων των χρηματοδοτικών μέσων (Βλ ενότητα ΙΧ του παραρτήματος Ι του καν. (ΕΕ) αριθ.821/2014).

**Οι πίνακες των δεικτών εκροών και αποτελεσμάτων που ακολουθούν είναι ενδεικτικοί και έχουν δυναμικό χαρακτήρα, δεδομένου ότι μια νέα επικαιροποίηση μπορεί να τους τροποποιήσει ή/και να προσθέσει νέους.**

**ΠΙΝΑΚΑΣ 15 - Δείκτες εκροών που σχετίζονται με χρήση χρηματοδοτικών μέσων θεματικής ενότητας επιχειρηματικότητας**

Δείκτης εκροών	Περιγραφή
CO01	Παραγωγικές επενδύσεις: Αριθμός επιχειρήσεων που λαμβάνουν στήριξη
CO01	Άνεργοι, συμπεριλαμβανομένων των μακροχρόνια ανέργων (στην περίπτωση μόνο

Δείκτης εκροών	Περιγραφή
	του θεματικού στόχου 8)
C002	Παραγωγικές επενδύσεις: Αριθμός επιχειρήσεων που λαμβάνουν επιχορηγήσεις
C004	Παραγωγικές επενδύσεις: Αριθμός επιχειρήσεων που λαμβάνουν μη οικονομική στήριξη
C005	Παραγωγικές επενδύσεις: Αριθμός νέων επιχειρήσεων που λαμβάνουν στήριξη
C008	Παραγωγικές επενδύσεις: Αύξηση της απασχόλησης στις επιχειρήσεις που λαμβάνουν ενίσχυση
C020	Αριθμός έργων πλήρως ή μερικώς εκτελεσθέντων από κοινωνικούς εταίρους ή μη κυβερνητικές οργανώσεις
C023	Αριθμός υποστηριζόμενων ΜΜΕ (συμπεριλαμβανομένων συνεταιριστικών επιχειρήσεων και επιχειρήσεων της κοινωνικής οικονομίας)
C026	Έρευνα, καινοτομία: Αριθμός επιχειρήσεων που συνεργάζονται με ερευνητικά ιδρύματα
C028	Έρευνα, καινοτομία: Αριθμός επιχειρήσεων που λαμβάνουν ενίσχυση για να εισάγουν νέα προϊόντα στην αγορά
C029	Έρευνα, καινοτομία: Αριθμός επιχειρήσεων που λαμβάνουν ενίσχυση για να εισάγουν νέα προϊόντα στην εταιρεία
T1203	Επιχειρήσεις που ενισχύθηκαν για να υιοθετήσουν καινοτομίες υποστηριζόμενες από ΤΠΕ
T1260	Αριθμός εγκεκριμένων επιχειρηματικών σχεδίων σχετικών με δημιουργία επιχειρήσεων
T3288	Αριθμός νέο ιδρυόμενων επιχειρήσεων στους τομείς της ΠΣΕΕ
T4209	Επιχειρηματικές πρωτοβουλίες που υποστηρίζονται από θερμοκοιτίδες
T4218	Υποστηριζόμενα σχέδια για δημιουργία νέων επιχειρήσεων
T4219	Θέσεις εργασίας που δημιουργούνται επιπρόσθετα του επιχειρηματία
T4855	Νέες ΜΜΕ (συμπεριλαμβανομένων συνεταιριστικών επιχειρήσεων και επιχειρήσεων της κοινωνικής οικονομίας) που υποστηρίζονται

Πηγή: Ειδική Υπηρεσία Κρατικών Ενισχύσεων. Εκ των προτέρων αξιολόγηση (ex ante assessment) της δημιουργίας μέσων χρηματοοικονομικής τεχνικής. Επεξεργασία από στοιχεία των εγκεκριμένων ΕΠ.

## ΠΙΝΑΚΑΣ 16 - Δείκτες αποτελεσμάτων που σχετίζονται με χρήση χρηματοδοτικών μέσων της θεματικής ενότητας επιχειρηματικότητας

Δείκτης	Περιγραφή
T4201	Δαπάνη Ε&Α των επιχειρήσεων
T4223	Αριθμός πατεντών
T4205	Υιοθέτηση ΤΠΕ
T4207	Ποσοστό καινοτόμων επιχειρήσεων επί του συνόλου
T4212	Ακαθάριστη Προστιθέμενη Αξία (ΑΠΑ) των 9 στρατηγικών τομέων της χώρας
T4214	Εξαγωγές ελληνικών επιχειρήσεων στους 9 στρατηγικούς τομείς της χώρας
T4217	Νεοφυείς επιχειρήσεις που διατηρούνται 6 μήνες μετά τη λήξη της παρέμβασης
T4812	Νέες ή αναβαθμισμένες συστημικές παρεμβάσεις για την ενίσχυση των θεσμών της αγοράς εργασίας και της πρόνοιας που εφαρμόζονται /τίθενται σε λειτουργία
T4813	Έργα που εφαρμόζονται για την ενίσχυση της επιχειρησιακής ικανότητας κοινωνικών εταίρων ή/και φορέων της κοινωνίας των πολιτών
T4810	Κοινωνικές επιχειρήσεις που η λειτουργία τους συνεχίζεται ένα έτος μετά τη λήξη της παρέμβασης
T4814	Άνεργοι που ωφελούνται άμεσα από την αξιοποίηση της κοινωνικής επιχειρηματικότητας
T1015	Ποσοστό start-ups στους ενισχυόμενους κλάδους προς το σύνολο νέων επιχειρήσεων
T1016	Ακαθάριστη Προστιθέμενη Αξία
T1302	Δαπάνη Ε&Α του τομέα επιχειρήσεων (σε σχέση με το περιφερειακό ΑΕΠ)
T1303	Ακαθάριστη Προστιθέμενη Αξία των επιχειρήσεων ΤΠΕ
T1304	Επιχειρήσεις που μοιράζονται ηλεκτρονικά πληροφορίες κατά μήκος της αλυσίδας
T1311	Αναλογία start-ups / νέων εταιρειών εντάσεως Ε&Τ προς σύνολο νέων επιχειρήσεων
T1306	Περιφερειακή Ακ. Προστιθέμενη Αξία (ΑΠΑ )

Δείκτης	Περιγραφή
T1382	Εξαγωγές (εκτός πετρελαιοειδών)
T1308	MME που συνεχίζουν τη δραστηριότητά τους ένα έτος μετά την έναρξη λειτουργίας τους
T1383	MME που συνεχίζουν να εφαρμόζουν δράσεις προσαρμογής σε τομείς υψηλού περιφερειακού ενδιαφέροντος
T1370	Άτομα που βρίσκουν απασχόληση σε νέες επιχειρήσεις κοινωνικής οικονομίας
T1388	Κοινωνικές Επιχειρήσεις που η λειτουργία τους συνεχίζεται ένα έτος μετά τη λήξη της παρέμβασης
T2002	Ποσοστό επενδύσεων των επιχειρήσεων σε ΕΤΑΚ
T2004	Επενδύσεις στους τομείς έξυπνης εξειδίκευσης
T2005	Εξαγωγές των επιχειρήσεων της Περιφέρειας
T1605	κοινωνικές επιχειρήσεις που η λειτουργία τους συνεχίζεται ένα έτος μετά την λήξη της παρέμβασης
T1606	Δαπάνη Ε&Α των επιχειρήσεων
T1608	Ακαθάριστη προστιθέμενη αξία ΤΠΕ
T1609	Ποσοστό επιχειρήσεων που ανέπτυξαν καινοτόμα προϊόντα και διαδικασίες
T1610	Εξαγωγές περιφέρειας Ηπείρου
T1406	Επενδύσεις πάγιου κεφαλαίου επιχειρήσεων στην περιφέρεια Ηπείρου
T1407	ΑΠΑ σε κλάδους υψηλής προστιθέμενης αξίας της Περιφέρειας
T1370	Ακαθάριστη Προστιθέμενη Αξία Περιφέρειας
T1408	Αξία Εξαγωγών
T2202	Ιδιωτική δαπάνη σε ΕΤΑ σε σχέση με το περιφερειακό ΑΕΠ
T2203	Κύκλος εργασιών μέσω ΤΠΕ
T2206	Ποσοστό νέων καινοτόμων επιχειρήσεων στο σύνολο των νέων επιχειρήσεων
T2208	Αύξηση ΑΠΑ στους τομείς του RIS
T2207	Αύξηση εξαγωγών
T1805	Επιχειρήσεις που επένδυσαν σε ΤΠΕ
T1807	Κ.Ε των επιχειρήσεων στους τομείς προτεραιότητας της περιφερειακής έξυπνης εξειδίκευσης
T1808	Μέλη συνεργατικών σχηματισμών
T1809	Αξία εξαγωγών των ΜΜΕ στους τομείς της περιφερειακής έξυπνης εξειδίκευσης
T2402	Επιχειρηματικές δαπάνες για έρευνα και ανάπτυξη
T2403	Ακαθάριστη Προστιθέμενη Αξία ΤΠΕ
T2408	Ακαθάριστη Προστιθέμενη Αξία στους κλάδους υψηλής Προστιθέμενης Αξίας
T2409	Ακαθάριστη Προστιθέμενη Αξία
T2407	Αξία εξαγωγών της Περιφέρειας
T2603	Δαπάνη των επιχειρήσεων για Ε&Α (ως ποσοστό του ΑΕΠ της ΠΙΝ)
T2724	Επιχειρήσεις που διέθεσαν κεφάλαια για ΤΠΕ
T2607	Επενδύσεις παγίου κεφαλαίου σε τομείς της έξυπνης εξειδίκευσης
T3231	Αύξηση του αριθμού των συνεργαζόμενων επιχειρήσεων υψηλής προστιθέμενης αξίας σε cluster - θερμοκοιτίδες
T3232	Απασχόληση στις ΜΜΕ της Περιφέρειας (Β'γενή και Γ' γενή τομέα)
T3281	Νέες επιχειρήσεις στους τομείς της ΠΣΕΕ που συνεχίζουν τη λειτουργία τους ένα έτος μετά την ενίσχυσή τους
T2803	Ακαθάριστη Προστιθέμενη Αξία ΤΠΕ
T2806	Ακαθάριστη Προστιθέμενη Αξία στους κλάδους υψηλής προστιθέμενης αξίας
T2808	Ακαθάριστη προστιθέμενη αξία
T2809	Αξία εξαγωγών Περιφέρειας
T3101	Ιδιωτική Δαπάνη των επιχειρήσεων σε ΕΤΑΚ σε σχέση με το Περιφερειακό ΑΕΠ
T3102	Ακαθάριστη Προστιθέμενη αξία ΤΠΕ
T3104	Επιχειρηματικότητα αρχικών σταδίων (ποσοστό νέων επιχειρηματιών στο σύνολο του πληθυσμού της Περιφέρειας)
T3105	% Κ.Ε. των επιχειρήσεων στους τομείς υψηλής προστιθέμενης αξίας στο σύνολο του ΑΕΠ της Περιφέρειας
T3535	Δαπάνη των επιχειρήσεων για Ε&Α
T3503	Επιχειρήσεις που διαθέτουν κεφάλαια για ΤΠΕ
T3505	Ακαθάριστη Προστιθέμενη Αξία Παραγωγής σε τομείς της περιφερειακής έξυπνης εξειδίκευσης
T3506	Εξαγωγές επιχειρήσεων

Πηγή: Ειδική Υπηρεσία Κρατικών Ενισχύσεων. Εκ των προτέρων αξιολόγηση (ex ante assessment) της δημιουργίας μέσων χρηματοοικονομικής τεχνικής. Επεξεργασία από στοιχεία των εγκεκριμένων ΕΠ.

**ΠΙΝΑΚΑΣ 17 - Δείκτες εκροών που σχετίζονται με χρήση χρηματοδοτικών μέσων ενεργειακής αποδοτικότητας και εξοικονόμησης ενέργειας**

Δείκτης	Περιγραφή
C001	Παραγωγικές επενδύσεις: Αριθμός επιχειρήσεων που λαμβάνουν στήριξη
C003	Παραγωγικές επενδύσεις: Αριθμός επιχειρήσεων που λαμβάνουν οικονομική στήριξη πλην επιχορηγήσεων
C006	Παραγωγικές επενδύσεις: Ιδιωτικές επενδύσεις που συνδυάζονται με δημόσια στήριξη των επιχειρήσεων
C008	Παραγωγικές επενδύσεις: Αύξηση της απασχόλησης στις επιχειρήσεις που λαμβάνουν ενίσχυση
C030	Ανανεώσιμες πηγές ενέργειας: Πρόσθετη δυναμικότητα παραγωγής ανανεώσιμης ενέργειας
C031	Ενεργειακή απόδοση: Αριθμός νοικοκυριών που κατατάσσονται σε καλύτερη κατηγορία ενεργειακής κατανάλωσης
C032	Ενεργειακή απόδοση: Μείωση της ετήσιας κατανάλωσης πρωτογενούς ενέργειας των δημόσιων κτιρίων
C034	Μείωση εκπομπών αερίων θερμοκηπίου: Εκτιμώμενη ετήσια μείωση των εκπομπών των αερίων θερμοκηπίου
T1811	Αριθμός Δημοσίων κτιρίων που ενισχύονται για εξοικονόμηση ενέργειας
T4230	Αριθμός δημόσιων κτηρίων με καλύτερη κατηγορία ενεργειακής κατανάλωσης
T4408	Παραγωγή ενέργειας από μονάδες ΣΗΘΥΑ

Πηγή: Ειδική Υπηρεσία Κρατικών Ενισχύσεων. Εκ των προτέρων αξιολόγηση (ex ante assessment) της δημιουργίας μέσων χρηματοοικονομικής τεχνικής. Επεξεργασία από στοιχεία των εγκεκριμένων ΕΠ.

**ΠΙΝΑΚΑΣ 18 - Δείκτες αποτελεσμάτων που σχετίζονται με χρήση χρηματοδοτικών μέσων ενεργειακής αποδοτικότητας και εξοικονόμησης ενέργειας**

Δείκτης	Περιγραφή
T4228	Ετήσια εξοικονόμηση τελικής ενέργειας
T4432	Ετήσια εξοικονόμηση τελικής ενέργειας
T1036	Ετήσια κατανάλωση ηλεκτρικής ενέργειας σε δημόσια κτίρια
T3241	Περιορισμός της αύξησης της τελικής κατανάλωσης ηλεκτρικής ενέργειας στη βιομηχανία και τον τριτογενή τομέα
T3242	Κατανάλωση ηλεκτρικής ενέργειας στον οικιστικό και δημόσιο τομέα
T3244	Αριθμός Δημόσιων Κτιρίων με αναβάθμιση της ενεργειακής κατηγορίας κατά δύο βαθμίδες
T2823	Ετήσια εξοικονόμηση τελικής ενέργειας
T1815	Ετήσια εξοικονόμηση τελικής ενέργειας
T2006	Ποσοστό συμμετοχής δημόσιων υποδομών στην κατανάλωση ενέργειας της Περιφέρειας
T1613	Ετήσια εξοικονόμηση τελικής ενέργειας
T1511	Ετήσια εξοικονόμηση τελικής ενέργειας
T2727	Ετήσια κατανάλωση τελικής ενέργειας στα δημόσια κτίρια
T1321	Κατανάλωση τελικής ενέργειας σε όλους τους τομείς, πλην του τομέα των μεταφορών
T3106	Ετήσια κατανάλωση τελικής ενέργειας
T3507	Ετήσια κατανάλωση τελικής ενέργειας στα δημόσια κτίρια
T2209	Εκπομπές αερίων θερμοκηπίου (αφορά δημόσια και ιδιωτικά κτίρια)
T2415	Ετήσια εξοικονόμηση τελικής ενέργειας

Πηγή: Ειδική Υπηρεσία Κρατικών Ενισχύσεων. Εκ των προτέρων αξιολόγηση (ex ante assessment) της δημιουργίας μέσων χρηματοοικονομικής τεχνικής. Επεξεργασία από στοιχεία των εγκεκριμένων ΕΠ.

**ΠΙΝΑΚΑΣ 19 - Δείκτες εκροών που σχετίζονται με χρήση χρηματοδοτικών μέσων για αστικές και χωρικές ολοκληρωμένες επενδύσεις**

Δείκτης	Περιγραφή
C001	Παραγωγικές επενδύσεις: Αριθμός επιχειρήσεων που λαμβάνουν στήριξη (Θ.Σ.03)
C001	Άνεργοι, συμπεριλαμβανομένων των μακροχρόνια ανέργων (Θ.Σ.09 & Θ.Σ.01)
C002	Παραγωγικές επενδύσεις: Αριθμός επιχειρήσεων που λαμβάνουν επιχορηγήσεις
C005	Παραγωγικές επενδύσεις: Αριθμός νέων επιχειρήσεων που λαμβάνουν στήριξη (Θ.Σ.03)
C008	Παραγωγικές επενδύσεις: Αύξηση της απασχόλησης στις επιχειρήσεις που λαμβάνουν ενίσχυση
C009	Αειφόρος Τουρισμός: Αύξηση του αναμενόμενου αριθμού επισκέψεων σε ενισχυόμενες τοποθεσίες πολιτιστικής και φυσικής κληρονομιάς και πόλους έλξης επισκεπτών
C012	Συμμετέχοντες που ζουν σε νοικοκυριά ανέργων
C015	Μετανάστες, συμμετέχοντες αλλοδαπής προέλευσης, μειονότητες συμπεριλαμβανομένων περιθωριοποιημένων κοινοτήτων, όπως οι Ρομά (Θ.Σ.09)
C016	συμμετέχοντες με αναπηρία
C017	Στερεά απόβλητα: Πρόσθετη δυναμικότητα ανακύκλωσης αποβλήτων (Θ.Σ. 06)
C017	Άλλα μειονεκτούντα άτομα (Θ.Σ. 09)
C018	Υδρευση: Πρόσθετος πληθυσμός που εξυπηρετείται από βελτιωμένες υπηρεσίες ύδρευσης
C019	Επεξεργασία λυμάτων: Πρόσθετος πληθυσμός που εξυπηρετείται από βελτιωμένη επεξεργασία λυμάτων
C020	Πρόληψη και διαχείριση κινδύνων: Πληθυσμός που ωφελείται από αντιπλημμυρικά μέτρα
C020	αριθμός έργων πλήρως ή μερικώς εκτελεσθέντων από κοινωνικούς εταίρους ή μη κυβερνητικές οργανώσεις (Θ.Σ.09)
C023	Φύση και βιοποικιλότητα: Επιφάνεια οικοτόπων που λαμβάνουν ενίσχυση για να αποκτήσουν καλύτερο καθεστώς διατήρησης (Θ.Σ.06)
C023	Αριθμός υποστηριζόμενων πολύ μικρών, μικρών και μεσαίων επιχειρήσεων (συμπεριλαμβανομένων συνεταιριστικών επιχειρήσεων και επιχειρήσεων της κοινωνικής οικονομίας (Θ.Σ.09)
C025	Έρευνα, καινοτομία: Αριθμός ερευνητών που εργάζονται σε βελτιωμένες εγκαταστάσεις ερευνητικών κέντρων
C026	Έρευνα, καινοτομία: Αριθμός επιχειρήσεων που συνεργάζονται με ερευνητικά ιδρύματα
C027	Έρευνα, καινοτομία: Ιδιωτικές επενδύσεις που συνδυάζονται με δημόσια στήριξη στον τομέα της καινοτομίας ή σε έργα έρευνας και ανάπτυξης
C029	Έρευνα, καινοτομία: Αριθμός επιχειρήσεων που λαμβάνουν ενίσχυση για να εισάγουν νέα προϊόντα στην εταιρεία
C030	Ανανεώσιμες πηγές ενέργειας: Πρόσθετη δυναμικότητα παραγωγής ανανεώσιμης ενέργειας
C033	Ενεργειακή απόδοση: Αριθμός πρόσθετων χρηστών ενέργειας που συνδέθηκαν σε ευφυή δίκτυα
C034	Μείωση εκπομπών αερίων θερμοκηπίου: Εκτιμώμενη ετήσια μείωση των εκπομπών των αερίων θερμοκηπίου
C035	Παιδική μέριμνα και εκπαίδευση: Δυναμικότητα ενισχυόμενων υποδομών παιδικής μέριμνας ή εκπαίδευσης
C036	Υγεία: Πληθυσμός που καλύπτεται από βελτιωμένες υπηρεσίες υγείας
C037	Αστική ανάπτυξη: Πληθυσμός που ζει σε περιοχές με ολοκληρωμένες στρατηγικές αστικής ανάπτυξης
C038	Αστική ανάπτυξη: Δημιουργία ή ανάπλαση υπαίθριων χώρων σε αστικές περιοχές
C039	Αστική ανάπτυξη: Ανέγερση ή ανακαίνιση δημόσιων ή εμπορικών κτιρίων σε αστικές περιοχές
T2104	Κατασκευή – βελτίωση – αναβάθμιση δικτύου ύδρευσης
T2105	Μήκος αποχετευτικού δικτύου
T2106	Δράσεις αξιοποίησης και ανάδειξης φυσικής και πολιτιστικής κληρονομιάς
T2107	Υποδομές μονάδων πρωτοβάθμιας και δευτεροβάθμιας φροντίδας Υγείας που δημιουργούνται ή αναβαθμίζονται
T2108	Αριθμός Υποδομών Κοινωνικής Φροντίδας

Δείκτης	Περιγραφή
T2109	Μειονεκτούντα άτομα που έχουν την ευθύνη φροντίδας ανήλικων τέκνων
T2109	Μειονεκτούντα άτομα που έχουν την ευθύνη φροντίδας ανήλικων τέκνων
T2110	Μειονεκτούντα άτομα που βιώνουν ή κινδυνεύουν από φτώχεια και κοινωνικό αποκλεισμό.
T2111	Μειονεκτούντα άτομα που αποκτούν πρόσβαση σε υπηρεσίες πρόνοιας
T2217	Αριθμός δράσεων βελτίωσης ποιότητας και επάρκειας των νερών
T2230	Πληθυσμός που εξυπηρετείται από αναβαθμισμένες κοινωνικές υπηρεσίες
T2234	Αριθμός στρατηγικών ΤΑΠΤΟΚ από ομάδες τοπικής δράσης που ενισχύονται
T2253	Συμμετέχοντες που λαμβάνουν οικονομικά προσιτές, βιώσιμες και υψηλής ποιότητας υπηρεσίες
T2256	Αριθμός υποστηριζόμενων νέων μικρών και πολύ μικρών επιχειρήσεων (συμπεριλαμβανομένων συνεταιριστικών επιχειρήσεων και επιχειρήσεων κοινωνικής οικονομίας)
T2428	Πληθυσμός που καλύπτεται από βελτιωμένες υπηρεσίες πρόνοιας
T2430	Πληθυσμός των αστικών κέντρων της Περιφέρειας, που καλύπτεται από τις
T2433	Ωφελούμενος πληθυσμός των περιοχών της Περιφέρειας, που καλύπτεται από τις παρεμβάσεις τοπικής ανάπτυξης
T2450	Άτομα που αποδεσμεύονται από τη φροντίδα εξαρτώμενων ατόμων
T2708	Αριθμός πολιτιστικών και καλλιτεχνικών θεσμών που ενισχύονται
T4220	Αριθμός δράσεων για ανάπτυξη εργαλείων και παροχή υπηρεσιών υποστήριξης – καθοδήγησης
T4232	Αριθμός περιοχών ενδιαφέροντος όπου ενισχύεται η οικονομική δραστηριότητα από το ΕΠΑνΕ
T4409	Ενέργεια που εξοικονομείται από τηλεθέρμανση σε ετήσια βάση
T4411	Αριθμός Σχεδίων Δράσης, Συστημάτων, Εργαλείων κλπ. που εκπονούνται/ εφαρμόζονται
T4412	Ποσότητα Αστικών Στερεών Αποβλήτων που οδηγείται σε ασφαλή διάθεση
T4413	Ποσότητα ΒΑΑ που εκτρέπεται από χώρους ταφής
T4414	Αριθμός Έργων που υλοποιούνται στο πλαίσιο της εφαρμογής του ΕΣΔΑ
T1003	Νοικοκυριά που έχουν πρόσβαση σε παροχή φυσικού αερίου
T1024	Αριθμός νέων χωρικών σχεδίων σε τοπικό επίπεδο
T1027	Αριθμός υποστηριζόμενων υφιστάμενων και νέων επιχειρήσεων (συμπεριλαμβανομένων συνεταιριστικών επιχειρήσεων και επιχειρήσεων κοινωνικής οικονομίας)
T1028	Αριθμός νέων χωρικών σχεδίων σε τοπικό επίπεδο
T1038	Πληθυσμός που ωφελείται από μέτρα διαχείρισης κινδύνου πλημμύρας
T1223	Δυναμικότητα επεξεργασίας στραγγισμάτων ΧΥΤΑ με καινοτόμες μεθόδους
T1263	Αριθμός εγκεκριμένων έργων που αφορούν σε ολοκληρωμένες παρεμβάσεις τοπικού ή περιφερειακού χαρακτήρα
T1268	Άτομα ευπαθών κοινωνικών ομάδων (όπως ορίζονται από την ισχύουσα Νομοθεσία) και άτομα που πλήττονται από τη φτώχεια
T1269	Μειονεκτούντα άτομα που επωφελούνται των δράσεων Υγείας και Κοινωνικής Πρόνοιας
T1411	Πληθυσμός που καλύπτεται από βελτιωμένες υπηρεσίες πρόνοιας
T1419	Πρόσθετος αριθμός υδατικών σωμάτων, που βελτιώνουν την κατάστασή τους σε 1 τουλάχιστον παράμετρο της Οδηγίας 2007/60/ΕΕ (οικολογική, χημική, ποσοτική)
T1445	Υποδομές που ενισχύονται στο πλαίσιο ΤΑΠΤΟΚ
T1501	Άτομα που αποδεσμεύονται από τη φροντίδα εξαρτώμενων ατόμων
T1520	Άμεσα ωφελούμενοι από προγράμματα με πρωτοβουλίες των τοπικών\ κοινοτήτων
T1612	Νέα σχέδια ρυθμιστικού/ χωροταξικού σχεδιασμού
T1626	Μονάδες υγείας που βελτιώνονται
T1627	Δυναμικότητα των υποδομών φροντίδας που ενισχύονται
T1628	Πληθυσμός ΡΟΜΑ με βελτιωμένες συνθήκες διαβίωσης
T1633	Συμμετέχοντες σε μειονεκτική θέση (όπως άνεργοι, άνεργες γυναίκες, αρχηγοί μονογονεϊκών οικογενειών, άτομα με εξαρτώμενα μέλη κλπ.)
T1634	Συμμετέχοντες σε μειονεκτική θέση (ΡΟΜΑ Ή αιτούντες άσυλο Ή ασυνόδευτοι ανήλικοι)
T1636	Πληθυσμός Ευπαθών Ομάδων που Καλύπτεται από Υπηρεσίες Πρόνοιας
T1637	Επιχειρηματικά σχέδια κοινωνικών επιχειρήσεων
T1638	Συμμετέχοντες που ωφελούνται από συμβουλευτική, κατάρτιση, Mentoring για την ίδρυση κοινωνικών επιχειρήσεων
T1654	Πολίτες που συμμετέχουν σε δράσεις του Health Safety Net.
T1812	Εξυπηρετούμενος πληθυσμός από έργα διαχείρισης στερεών αποβλήτων
T1813	Πολιτιστικά Μνημεία που αναβαθμίζονται

Δείκτης	Περιγραφή
T1826	Ευφυή συστήματα μεταφορών που τοποθετούνται
T2629	Μειονεκτούντα άτομα
T2633	Μειονεκτούντα άτομα που δεν έχουν πρόσβαση σε υπηρεσίες υγείας
T2634	Μειονεκτούντα άτομα που έχουν την ευθύνη φροντίδας ηλικιωμένων και λοιπών ατόμων που χρήζουν βοήθειας
T2709	Αριθμός λιμενικών υποδομών που βελτιώνονται
T2710	Πληθυσμός που καλύπτεται από βελτιωμένες υπηρεσίες πρόνοιας (ειδικός)
T2718	Κάτοικοι των μικρών νησιών και απομακρυσμένων περιοχών που ωφελούνται από ολοκληρωμένες παρεμβάσεις τοπικής ανάπτυξης και απασχόλησης
T2812	Πληθυσμός που καλύπτεται από βελτιωμένες υπηρεσίες πρόνοιας
T2815	Άτομα που αποδεσμεύονται από την φροντίδα εξαρτημένων ατόμων
T3004	Δυναμικότητα των υποδομών πρόνοιας που ενισχύονται
T3006	Μειονεκτούντα άτομα που έχουν την ευθύνη φροντίδας παιδιών
T3007	Μειονεκτούντα άτομα που ωφελούνται από παροχή υπηρεσιών υγείας - πρόνοιας
T3008	Αριθμός Επιχειρησιακών Σχεδίων για κοινωνικές επιχειρήσεις που χρηματοδοτούνται
T3225	Εφαρμογές ΤΠΕ στις αστικές μεταφορές
T3293	Ανασφάλιστοι πολίτες (περιλαμβάνονται και τα προστατευόμενα μέλη αυτών) και συμμετέχουν σε δράσεις του Health Safety Net
T3305	Δυναμικότητα άλλων κοινωνικών υποδομών
T3404	Αριθμός χώρων που προστατεύονται
T3405	Αριθμός λιμένων των οποίων αναπτύσσονται οι υποδομές

Πηγή: Ειδική Υπηρεσία Κρατικών Ενισχύσεων. Εκ των προτέρων αξιολόγηση (ex ante assessment) της δημιουργίας μέσων χρηματοοικονομικής τεχνικής. Επεξεργασία από στοιχεία των εγκεκριμένων ΕΠ.

## ΠΙΝΑΚΑΣ 20 - Δείκτες αποτελεσμάτων που σχετίζονται με χρήση χρηματοδοτικών μέσων για αστικές και χωρικές ολοκληρωμένες επενδύσεις

Δείκτης Αποτελέσματος	Περιγραφή
T4216	Επενδύσεις επιχειρήσεων για τη διαχείριση αποβλήτων και περιορισμό περιβαλλοντικής ρύπανσης
T4231	Αριθμός επισκεπτών σε αρχαιολογικούς χώρους και μουσεία
T4428	Πρόσθετος πληθυσμός με δυνατότητα εξυπηρέτησης από μέσα σταθερής τροχιάς
T4430	Εκτιμώμενη ετήσια μείωση των εκπομπών των αερίων θερμοκηπίου από έργα Μετρό
T4431	Εφαρμογή συστήματος πληροφόρησης επιβατών λεωφορείων
T4432	Ετήσια Εξοικονόμηση Τελικής Ενέργειας
T4433	Εκπομπή αερίων θερμοκηπίου εκτός ΣΕΔΕ
T4435	Υδατικά Συστήματα με καλή κατάσταση σε τουλάχιστον μία από τις κατηγορίες (οικολογική, χημική, ποσοτική) της Οδηγίας 2000/60/ΕΕ
T4437	Κλάσμα χωριστά συλλεγόντων αστικών στερεών αποβλήτων που οδηγείται σε ανακύκλωση (ανακυκλώσιμα & βιοαπόβλητα)
T4438	Αστικά στερεά απόβλητα που οδηγούνται σε ασφαλή διάθεση
T4439	Βιοαποδόμηση σε Αστικά Απόβλητα (BAA) που εκτρέπονται από την ταφή
T4440	Ποσοστό επικινδύνων αποβλήτων (βιομηχανικών/νοσοκομειακών) που οδηγείται σε ασφαλή διάθεση εντός Ελλάδος
T1012	Δαπάνες Ε&Α επιχειρήσεων ως ποσοστό του περιφερειακού ΑΕΠ
T1013	Κυλιόμενος μέσος αριθμός συμβάσεων μεταφοράς τεχνολογίας κάθε είδους που συνάφθηκαν μεταξύ δημόσιων ερευνητικών οργανισμών και επιχειρήσεων ανά τριετία
T1018	Ισοδύναμο παραγόμενο ενέργειας από γεωθερμία
T1019	Ποσοστό των παραγόμενων αστικών στερεών αποβλήτων που εκτρέπονται από την ταφή
T1020	Προστατευόμενες περιοχές (σύνολο περιοχών NATURA 2000) με εργαλεία διαχείρισης
T1021	Έκταση που καλύπτεται από θεσμοθετημένες χρήσεις γης
T1023	Συνολική χρονοαπόσταση στα τμήματα όπου γίνονται παρεμβάσεις
T1029	Ποσοστό κάλυψης ανασφάλιστων πολιτών από υπηρεσίες υγείας
T1030	Απασχολούμενοι σε επιχειρήσεις κοινωνικής οικονομίας
T1031	Κατανάλωση φυσικού αερίου από οικιακούς πελάτες
T1032	Διανυκτερεύσεις (ημεδαπών και αλλοδαπών) σε ξενοδοχειακά καταλύματα
T1033	Απώλεια ύδατος σε δίκτυα ύδρευσης

T1041	Μειονεκτούντα άτομα που κατέχουν θέση απασχόλησης, συμπεριλαμβανομένης τους αυτοαπασχόλησης, εντός έξι μηνών από την λήξη της συμμετοχής τους.
T1042	Μειονεκτούντα άτομα που δραστηριοποιούνται σε αναζήτηση εργασίας, αμέσως μετά την λήξη της συμμετοχής τους.
T3211	Δαπάνη Ε&Α των επιχειρήσεων ως ποσοστό του ΑΕΠ
T3261	Ποσοστό ισοδύναμου πληθυσμού που καλύπτεται από δίκτυα και εγκαταστάσεις επεξεργασίας λυμάτων
T3291	Αριθμός κοινωνικών επιχειρήσεων που η λειτουργία τους συνεχίζεται ένα έτος μετά την ίδρυσή τους
T3294	Μειονεκτούντα άτομα που συμμετέχουν σε εκπαίδευση /κατάρτιση που αποκτούν εξειδίκευση που κατέχουν θέση απασχόλησης , συμπεριλαμβανομένης της αυτοαπασχόλησης εντός έξι μηνών από την λήξη της συμμετοχής τους
T3295	Μειονεκτούντα άτομα που δραστηριοποιούνται σε αναζήτηση εργασίας, που συμμετέχουν σε εκπαίδευση κατάρτιση που αποκτούν εξειδίκευση που κατέχουν θέση απασχόλησης , συμπεριλαμβανομένης της αυτοαπασχόλησης αμέσως μετά την λήξη της συμμετοχής τους
T3296	Άτομα των ευάλωτων ομάδων πληθυσμού με πρόσβαση σε υπηρεσίες κοινωνικής φροντίδας και ένταξης
T3297	Ποσοστό κάλυψης των δράσεων του Health Safety Net επί του γενικού συνόλου των πολιτών που διαβιούν κάτω από το όριο της φτώχειας και δεν διαθέτουν ασφαλιστική κάλυψη
T3299	Κάλυψη του πληθυσμού των μεταναστών και των αιτούντων άσυλο που λαμβάνουν υπηρεσίες κοινωνικής φροντίδας
T3301	Πληθυσμός που καλύπτεται από κοινωνικές υποδομές
T3311	Ποσοστό πληθυσμού που εξυπηρετείται από εκπαιδευτικές υποδομές
T2810	Πρόσβαση και χρήση υπηρεσιών Υγείας (Πρωτοβάθμια, Δευτεροβάθμια, Τριτοβάθμια)
T2811	Δυναμικότητα των υποδομών πρόνοιας της Περιφέρειας
T2813	Κοινωνικές Επιχειρήσεις
T2814	Μειονεκτούντα άτομα που συμμετέχουν σε εκπαίδευση/κατάρτιση, που αποκτούν εξειδίκευση, που κατέχουν θέση απασχόλησης, συμπεριλαμβανομένης της αυτοαπασχόλησης, εντός έξι μηνών από τη λήξη της συμμετοχής τους.
T2817	Άτομα ευάλωτων κοινωνικών ομάδων που ενσωματώνονται κοινωνικά μετά την λήξης συμμετοχής τους
T2818	Άτομα που καλύπτονται από δράσεις Health Safety Net
T2825	Κλάσμα στερεών αποβλήτων που οδηγείται σε ανακύκλωση
T2826	Πληθυσμός που εξυπηρετείται από βελτιωμένη επεξεργασία λυμάτων
T2827	Πληθυσμός που εξυπηρετείται από επαρκή και βελτιωμένη παροχή νερού
T2828	Επισκέψεις σε πόλους έλξης πολιτιστικής και φυσικής κληρονομιάς
T2829	Προστατευόμενες περιοχές (Σύνολο περιοχών Natura 2000) με εργαλεία διαχείρισης
T2830	Ωφελούμενος πληθυσμός αστικών κέντρων ή/και κέντρων με συγκέντρωση λειτουργιών αστικού τύπου
CR05	Μειονεκτούντα άτομα που δραστηριοποιούνται σε αναζήτηση εργασίας, που συμμετέχουν σε εκπαίδευση/κατάρτιση, που αποκτούν εξειδίκευση, που κατέχουν θέση απασχόλησης, συμπεριλαμβανομένης της αυτοαπασχόλησης, αμέσως μετά τη λήξη της συμμετοχής τους
CR09	Μειονεκτούντες συμμετέχοντες που κατέχουν θέση απασχόλησης, συμπεριλαμβανομένης της αυτοαπασχόλησης, εντός έξι μηνών από τη λήξη της συμμετοχής τους
T1819	Ποσότητα Στερεών Αποβλήτων που διαχειρίζονται
T1820	Διαρροές πόσιμου νερού
T1821	Πρόσθετος όγκος αστικών λυμάτων που αποχετεύονται προς ΕΕΛ
T1822	Επισκεψιμότητα πολιτιστικών χώρων
T1823	Επισκεψιμότητα προστατευόμενων περιοχών
T1824	Μέγιστος αριθμός ημερών με μέση ημερήσια συγκέντρωση ΑΣ10 μεγαλύτερη από 50 µg/m3 που καταγράφεται σε σταθμό μέτρησης
T1854	Μειονεκτούντα άτομα που συμμετέχουν σε εκπαίδευση / κατάρτιση, που αποκτούν εξειδίκευση, που κατέχουν θέση απασχόλησης, συμπεριλαμβανομένης της αυτοαπασχόλησης, εντός έξι μηνών από την λήξη της συμμετοχής τους
T2009	Ποσοστό πληθυσμού που καλύπτεται με ασφαλή δίκτυα αρωγής πόσιμου νερού
T2010	Ποσοστό πληθυσμού που καλύπτεται από δίκτυα και εγκαταστάσεις επεξεργασίας λυμάτων
T2011	Αριθμός επισκεπτών πολιτιστικών και φυσικών πόρων της περιφέρειας



T2012	Ποσοστό προστατευόμενων περιοχών που διασφαλίζεται η προστασία και η διαχείριση
T2013	Ποσοστό έκτασης αστικών περιοχών που αναβαθμίζεται
T2014	Χρονοαπόσταση διαδρομής του κάθετου άξονα της Εγνατίας Οδού «Νίκη Φλώρινας - Κοζάνης - όρια Νομού Λάρισας»
T2015	Μέση χρονοαπόσταση τουριστικών περιοχών ιδιαίτερου ενδιαφέροντος από ΔΕΔ-Μ
T2016	Ποσοστό πληθυσμού που έχει πρόσβαση σε βελτιωμένες υπηρεσίες Πρωτοβάθμιας και Δευτεροβάθμιας υγείας και πρόνοιας
T2017	Ποσοστό κάλυψης μέσω δράσεων του Health Safety Net επί του γενικού συνόλου των πολιτών που διαβιούν κάτω από το όριο της φτώχειας και δεν διαθέτουν ασφαλιστική κάλυψη.
T2019	Μειονεκτούντα άτομα που δραστηριοποιούνται σε αναζήτηση εργασίας, που συμμετέχουν σε εκπαίδευση/κατάρτιση, που αποκτούν εξειδίκευση, που κατέχουν θέση απασχόλησης, συμπεριλαμβανομένης της αυτοαπασχόλησης εντός 6 μηνών από τη λήξη της συμμετοχής τους
T1409	Βελτίωση της πρόσβασης και χρήσης των υπηρεσιών υγείας (Πρωτοβάθμια, Δευτεροβάθμια και Τριτοβάθμια).
T1410	Δυναμικότητα των υποδομών πρόνοιας της Περιφέρειας
T1412	Δυναμικότητα των υποδομών που δημιουργούνται στο πλαίσιο Στρατηγικής Αστικής Ανάπτυξης που στοχεύουν στην κοινωνική ένταξη
T1413	Κοινωνικές Επιχειρήσεις
T1414	Δυναμικότητα των υποδομών που δημιουργούνται στο πλαίσιο Στρατηγικών Τοπικής Ανάπτυξης που στοχεύουν στην κοινωνική ένταξη
T1500	Μειονεκτούντα άτομα που συμμετέχουν σε εκπαίδευση / κατάρτιση, που αποκτούν εξειδίκευση, που κατέχουν θέση απασχόλησης, συμπεριλαμβανομένης της αυτοαπασχόλησης, εντός έξι μηνών από την λήξη της συμμετοχής τους
T1513	Εκπομπή αερίων θερμοκηπίου εκτός ΣΕΔΕ
T1522	Κλάσμα χωριστά συλλεγόντων αστικών στερεών αποβλήτων που οδηγείται σε ανακύκλωση (ανακυκλώσιμα & βιοαπόβλητα)
T1524	Υδατικά συστήματα με καλή κατάσταση σε τουλάχιστον μία από τις κατηγορίες (οικολογική, χημική, ποσοτική) της Οδηγίας 2000/60/ΕΕ.
T1525	Πληθυσμός που εξυπηρετείται με νερό κατάλληλο για ανθρώπινη κατανάλωση
T1526	Αριθμός διανυκτερεύσεων στη Θεσσαλία
T1527	Ποσοστό προστατευόμενων περιοχών (σύνολο περιοχών Natura 2000) με εργαλεία διαχείρισης
T1528	Αναβαθμισμένες περιβαλλοντικά περιοχές σε αστικά και οικιστικά κέντρα
T1529	Μέγιστος αριθμός ημερών με μέση ημερήσια συγκέντρωση ΑΣ10 μεγαλύτερη από 50 µg/m3 που καταγράφεται σε σταθμό μέτρησης στο αστικό κέντρο Λάρισας
T1530	Μέγιστος αριθμός ημερών με μέση ημερήσια συγκέντρωση ΑΣ10 μεγαλύτερη από 50 µg/m3 που καταγράφεται σε σταθμό μέτρησης στο αστικό κέντρο Βόλου
T1614	Εκπομπή αερίων θερμοκηπίου εκτός ΣΕΔΕ
T1618	Διανυκτερεύσεις επισκεπτών στην Περιφέρεια
T1619	Προστατευόμενες περιοχές (σύνολο περιοχών NATURA 2000) με εργαλεία διαχείρισης
T1620	Μέγιστος αριθμός ημερών με μέση ημερήσια συγκέντρωση ΑΣ10 μεγαλύτερη από 50 µg/m3 που καταγράφεται σε σταθμό μέτρησης
T1629	Πληθυσμός που ωφελείται από κοινωνικές υπηρεσίες φροντίδας και στέγασης
T1630	Πληθυσμός ΡΟΜΑ με επαρκείς συνθήκες στέγασης
T1635	Μειονεκτούντα άτομα που συμμετέχουν σε εκπαίδευση / κατάρτιση, που αποκτούν εξειδίκευση, που κατέχουν θέση απασχόλησης, συμπεριλαμβανομένης της αυτοαπασχόλησης, εντός έξι μηνών από την λήξη της συμμετοχής τους
T1641	Κάλυψη του πληθυσμού με αναπηρία που λαμβάνουν υπηρεσίες υποστήριξης
T1642	Ποσοστό κάλυψης των δράσεων του Health Safety Net επί του γενικού συνόλου των πολιτών που διαβιούν κάτω από το όριο της φτώχειας και δεν διαθέτουν ασφαλιστική κάλυψη.
T1643	Κάλυψη του πληθυσμού των ευπαθών ομάδων που λαμβάνουν υπηρεσίες κοινωνικής φροντίδας
T1644	Κοινωνικές Επιχειρήσεις που η λειτουργία τους συνεχίζεται ένα έτος μετά τη λήξη της παρέμβασης
T1649	Βελτίωση της πρόσβασης και χρήσης των υπηρεσιών υγείας (Πρωτοβάθμια, Δευτεροβάθμια και Τριτοβάθμια).
T1655	Ποσοστό καταναλωτών που εξυπηρετούνται από ευφρείς μετρητές
T2733	Επισκεψιμότητα σε οργανωμένους χώρους ιστορικού και πολιτιστικού ενδιαφέροντος

T2735	Διανυκτερεύσεις σε ξενοδοχειακά καταλύματα πλην κάμπινγκ
T2737	Επισκέψεις σε μονάδες παροχής υπηρεσιών υγείας
T2632	Ποσοστό κάλυψης μέσω δράσεων του health Safety Net επί του γενικού συνόλου των πολιτών που διαβιούν κάτω από το όριο της φτώχειας και δεν έχουν ασφαλιστική κάλυψη
T1324	Αριθμός Επιφανειακών Υδατικών Συστημάτων που διαθέτουν καλή οικολογική κατάσταση
T1325	Αριθμός διανυκτερεύσεων σε καταλύματα ξενοδοχειακού τύπου και κάμπινγκ στην ΠΚΜ
T1326	Περιοχές του δικτύου Natura 2000 για τις οποίες διασφαλίζεται η χρηστή διαχείριση
T1327	Μέγιστος αριθμός ημερών με μέση ημερήσια τιμή ΑΣ10 μεγαλύτερη από 50 µg/m <sup>3</sup> που καταγράφεται στο σταθμό με τη δυσμενέστερη επίδοση κατ' έτος
T1328	Αριθμός ΧΥΤΑ στους οποίους το οργανικό φορτίο εκροής των στραγγιδίων υπερβαίνει τα 30 mg/l <sup>t</sup>
T1350	Δυναμικότητα που προκύπτει από βελτιωμένες υποδομές υγείας
T1370	Άτομα που βρίσκουν απασχόληση σε νέες επιχειρήσεις κοινωνικής οικονομίας
T1384	Μειονεκτούντα άτομα που συμμετέχουν σε εκπαίδευση/κατάρτιση, που αποκτούν εξειδίκευση, που κατέχουν θέση απασχόλησης, συμπεριλαμβανομένης της αυτοαπασχόλησης, εντός έξι μηνών από τη λήξη της συμμετοχής τους
T1386	Άτομα περιθωριοποιημένων ομάδων/κοινοτήτων που ωφελούνται από υπηρεσίες κοινωνικής ένταξης που παρέχονται μέσω one stop shops και Κέντρων Κοινοτήτων.
T1387	Ποσοστό κάλυψης του πληθυσμού των ατόμων με αναπηρία (ΑΜΕΑ) που λαμβάνει υπηρεσίες υποστήριξης για βελτίωση της καθημερινής διαβίωσης και της διαδικασίας εκπαίδευσης
T1365	Ποσοστό κάλυψης μέσω δράσεων Υγείας και Πρόνοιας του πληθυσμού των πολιτών που διαβιούν κάτω από το όριο της φτώχειας
T1388	Κοινωνικές Επιχειρήσεις που η λειτουργία τους συνεχίζεται ένα έτος μετά τη λήξη της παρέμβασης
T1263	Αριθμός εγκεκριμένων έργων που αφορούν σε ολοκληρωμένες παρεμβάσεις τοπικού ή περιφερειακού χαρακτήρα
T3109	Ποσοστό κλάσματος, που οδηγείται σε ανακύκλωση
T3110	Ποσοστό ισοδύναμου πληθυσμού που καλύπτεται από δίκτυα και εγκαταστάσεις επεξεργασίας λυμάτων στο επίπεδο της Περιφέρειας
T3111	Διαθέσιμη ημερήσια παροχή πόσιμου νερού, από έργα διαχείρισης υδάτινων
T3112	Αριθμός επισκεπτών σε χώρους πολιτιστικής κληρονομιάς στην Περιφέρεια
T3113	Ποσοστό επιφάνειας οικοτόπων που βρίσκονται σε καθεστώς διατήρησης ως προς τη συνολική επιφάνεια οικοτόπων της Περιφέρειας
T3114	Αναλογία της έκτασης που υπάγεται σε θεσμοθετημένο χωρικό σχεδιασμό ως προς τη συνολική έκταση της Περιφέρειας
T3115	Μείωση αερίων θερμοκηπίου ως αποτέλεσμα των δράσεων των στόχων των Προγραμμάτων (Ε.Σ.Π.Α)
T3116	Απαιτούμενος χρόνος μετακίνησης από το νότιο στο βόρειο τμήμα της Περιφέρειας
T3117	Ετήσια δυναμικότητα δομών σε επίπεδο δήμων
T3118	Βελτίωση της πρόσβασης και χρήσης των υπηρεσιών υγείας (Πρωτοβάθμια, Δευτεροβάθμια, Τριτοβάθμια)
T3122	Μειονεκτούντα άτομα που συμμετέχουν σε εκπαίδευση/κατάρτιση, που αποκτούν εξειδίκευση που κατέχουν θέση απασχόλησης συμπεριλαμβανομένης της αυτοαπασχόλησης εντός έξι μηνών από τη λήξη της συμμετοχής τους
T3123	Μειονεκτούντα άτομα με ευθύνη φροντίδας παιδιών που συμμετέχουν σε εκπαίδευση /κατάρτιση, που αποκτούν εξειδίκευση που κατέχουν θέση απασχόλησης συμπεριλαμβανομένης της αυτοαπασχόλησης εντός έξι μηνών από τη λήξη της συμμετοχής τους
T3124	Μειονεκτούντα άτομα που δραστηριοποιούνται σε αναζήτηση εργασίας, που συμμετέχουν σε εκπαίδευση/κατάρτιση, που αποκτούν εξειδίκευση που κατέχουν θέση απασχόλησης συμπεριλαμβανομένης της αυτοαπασχόλησης αμέσως μετά τη λήξη της συμμετοχής τους
T3125	Πληθυσμός ευπαθών ομάδων που λαμβάνουν προηγμένες υπηρεσίες
T3501	Δημοσιεύσεις ερευνητών
T3535	Δαπάνη των επιχειρήσεων για Ε&Α
T3504	Πολίτες που χρησιμοποιούν το διαδίκτυο για πρόσβαση σε δημόσιες υπηρεσίες
T3531	Πληθυσμός που εξυπηρετείται με νερό κατάλληλο για ανθρώπινη κατανάλωση
T3532	Επισκεψιμότητα σε οργανωμένους χώρους πολιτιστικού ενδιαφέροντος

T3513	Προστατευόμενες Περιοχές (σύνολο περιοχών Natura 200) με εργαλεία διαχείρισης
T3529	Ετήσια εξοικονόμηση τελικής ενέργειας
T2410	Άμεσα ωφελούμενος αστικός πληθυσμός
T2412	Άμεσα ωφελούμενος πληθυσμός των περιοχών που εφαρμόζονται προγράμματα τοπικής ανάπτυξης
T2419	Κλάσμα στερεών αποβλήτων που οδηγείται σε ανακύκλωση
T2420	Πληθυσμός που εξυπηρετείται από βελτιωμένη παροχή νερού
T2421	Επισκέψεις σε φυσικούς και πολιτιστικούς πόρους
T2422	Περιοχές που αναβαθμίζονται σε αστικά οικιστικά κέντρα
T2426	Πρόσβαση και χρήση υπηρεσιών Υγείας (Πρωτοβάθμια, Δευτεροβάθμια, Τριτοβάθμια)
T2427	Δυναμικότητα των υποδομών πρόνοιας της Περιφέρειας
T2431	Κοινωνικές επιχειρήσεις
T2434	Μειονεκτούντα άτομα που συμμετέχουν σε εκπαίδευση / κατάρτιση, που αποκτούν εξειδίκευση, που κατέχουν θέση απασχόλησης, συμπεριλαμβανομένης της αυτοαπασχόλησης, εντός έξι μηνών από την λήξη της συμμετοχής τους.
T2435	Ενίσχυση της συμμετοχής των μειονεκτούντων ατόμων στην αγορά εργασίας
T2436	Άτομα ευάλωτων κοινωνικών ομάδων που ενσωματώνονται στην κοινωνία
T2461	Υδατικά συστήματα με καλή κατάσταση σε τουλάχιστον μια από τις κατηγορίες (οικολογική, χημική, ποσοτική) της Οδηγίας 2000/60/ΕΚ
T2462	Ποσοστό προστατευόμενων περιοχών (σύνολο περιοχών Natura 2000) με εργαλεία διαχείρισης
T2214	Πληθυσμός που καλύπτεται με συστήματα παρακολούθησης απωλειών των δικτύων ύδρευσης
T2216	Διανυκτερεύσεις τουριστών
T2218	Προστατευόμενες περιοχές (σύνολο περιοχών Natura 2000) με εργαλεία διαχείρισης ή τύποι οικότοπων σε ικανοποιητική κατάσταση διατήρησης
T2222	Εκπομπές αερίων θερμοκηπίου (τόνοι ισοδύναμου CO2) σε αστικές περιοχές που αναβαθμίζονται
T2229	Βελτίωση της πρόσβασης και χρήσης των υπηρεσιών Υγείας και των κοινωνικών υπηρεσιών
T2231	Συμμετέχοντες που δραστηριοποιούνται σε αναζήτηση εργασίας, που συμμετέχουν σε εκπαίδευση - κατάρτιση που αποκτούν εξειδίκευση, που κατέχουν θέση απασχόλησης συμπεριλαμβανομένης της αυτοαπασχόλησης, αμέσως μετά τη λήξη της συμμετοχής τους
T2233	Ποσοστό μέσου φορολογούμενου εισοδήματος στις περιοχές όπου εφαρμόζονται στρατηγικές ΤΑΠΤΟΚ ως προς το μέσο φορολογούμενο εισόδημα στην Περιφέρεια
T2252	Ποσοστό κάλυψης επί του γενικού συνόλου των ανασφαλιστών πολιτών
T2255	Αριθμός κοινωνικών επιχειρήσεων των οποίων η λειτουργία συνεχίζεται 1 έτος μετά τη λήξη της παρέμβασης
T2260	Μειονεκτούντες, αναζητούντες εργασία ή/και ανήκοντες σε ευάλωτες ομάδες και επωφελείται από ολοκληρωμένες στρατηγικές CLLD

Πηγή: Ειδική Υπηρεσία Κρατικών Ενισχύσεων. Εκ των προτέρων αξιολόγηση (ex ante assessment) της δημιουργίας μέσων χρηματοοικονομικής τεχνικής. Επεξεργασία από στοιχεία των εγκεκριμένων ΕΠ.

## 8.5 Υποσύστημα δεικτών τεχνικής βοήθειας

Το υποσύστημα αυτό συγκροτείται από μια ομάδα δεικτών εκροών με δυνατότητα παρακολούθησης-κοινής χρήσης από όλες τις Δ.Α. των Ε.Π. στο επίπεδο της πράξης. Στην παρούσα φάση, στον κατωτέρω πίνακα περιλαμβάνονται οι ήδη «ομογενοποιημένοι» δείκτες εκροών τεχνικής βοήθειας στο ΟΠΣ ΕΣΠΑ.

**ΠΙΝΑΚΑΣ 21 - Ομογενοποιημένοι\* δείκτες εκροών τεχνικής βοήθειας στο ΟΠΣ ΕΣΠΑ (στοιχεία Δεκεμβρίου 2016)**

ΚΩΔΙΚΟΣ ΔΕΙΚΤΗ	ΚΩΔΙΚΟΣ ΟΜΟΓΕΝΟ-ΠΟΙΗΜΕΝΟΥ ΔΕΙΚΤΗ	ΠΕΡΙΓΡΑΦΗ	ΕΙΔΟΣ ΔΕΙΚΤΗ	ΜΟΝΑΔΑ ΜΕΤΡΗΣΗΣ
12107	612107	ΕΝΕΡΓΕΙΕΣ (ΕΝΗΜΕΡΩΣΗΣ, ΚΑΤΑΡΤΙΣΗΣ, ΑΝΑΠΤΥΞΗΣ ΙΚΑΝΟΤΗΤΩΝ ΣΤΟ ΠΛΑΙΣΙΟ ΤΕΧΝΙΚΗΣ ΒΟΗΘΕΙΑΣ) ΓΙΑ ΤΗΝ ΥΠΟΣΤΗΡΙΞΗ ΤΗΣ ΙΚΑΝΟΤΗΤΑΣ ΤΩΝ ΑΡΧΩΝ (ΔΑ,ΕΦ ΚΑΙ ΔΙΚΑΙΟΥΧΩΝ ΚΛΠ) ΣΤΗ ΔΙΟΙΚΗΣΗ ΚΑΙ ΧΡΗΣΗ ΤΩΝ ΕΔΕΤ	ΕΚΡΟΩΝ	ΑΡΙΘΜΟΣ
12108	612108	ΣΥΜΜΕΤΟΧΕΣ ΣΤΕΛΕΧΩΝ ΣΕ ΔΡΑΣΕΙΣ ΚΑΤΑΡΤΙΣΗΣ, ΕΝΗΜΕΡΩΣΗΣ ΚΑΙ ΑΝΑΠΤΥΞΗΣ ΙΚΑΝΟΤΗΤΩΝ ΣΤΗ ΔΙΑΧΕΙΡΙΣΗ ΤΩΝ ΕΔΕΤ	ΕΚΡΟΩΝ	ΑΡΙΘΜΟΣ
12303	612303	ΠΛΗΘΟΣ ΧΡΗΣΤΩΝ ΠΟΥ ΕΠΙΜΟΡΦΩΝΟΝΤΑΙ / ΚΑΤΑΡΤΙΖΟΝΤΑΙ ΑΠΟ ΤΗ ΔΡΑΣΗ	ΕΚΡΟΩΝ	ΆΤΟΜΑ
<b>12101</b>	<b>612101</b>	<b>ΥΠΟΣΤΗΡΙΚΤΙΚΕΣ ΔΟΜΕΣ ΠΟΥ ΕΝΙΣΧΥΟΝΤΑΙ</b>	<b>ΕΚΡΟΩΝ</b>	<b>ΑΡΙΘΜΟΣ</b>
<b>12103</b>	<b>612103</b>	<b>ΥΠΟΣΤΗΡΙΚΤΙΚΑ ΕΡΓΑΛΕΙΑ ΓΙΑ ΤΗΝ ΟΡΓΑΝΩΣΗ ΤΗΣ ΔΙΑΧΕΙΡΙΣΗΣ ΠΟΥ ΔΗΜΙΟΥΡΓΟΥΝΤΑΙ Η ΑΝΑΒΑΘΜΙΖΟΝΤΑΙ.</b>	<b>ΕΚΡΟΩΝ</b>	<b>ΑΡΙΘΜΟΣ</b>
<b>12104</b>	<b>612104</b>	<b>ΥΠΗΡΕΣΙΕΣ ΣΥΜΒΟΥΛΩΝ ΤΕΧΝΙΚΗΣ ΥΠΟΣΤΗΡΙΞΗΣ</b>	<b>ΕΚΡΟΩΝ</b>	<b>ΑΡΙΘΜΟΣ</b>
<b>12105</b>	<b>612105</b>	<b>ΔΙΚΑΙΟΥΧΟΙ , ΦΟΡΕΙΣ ΠΡΑΞΕΩΝ ΠΟΥ ΥΠΟΣΤΗΡΙΖΟΝΤΑΙ</b>	<b>ΕΚΡΟΩΝ</b>	<b>ΑΡΙΘΜΟΣ</b>
<b>12201</b>	<b>612201</b>	<b>ΜΕΛΕΤΕΣ, ΕΜΠΕΙΡΟΓΝΩΜΟΣΥΝΕΣ, ΕΡΕΥΝΕΣ, ΑΞΙΟΛΟΓΗΣΕΙΣ.</b>	<b>ΕΚΡΟΩΝ</b>	<b>ΑΡΙΘΜΟΣ</b>
<b>12301</b>	<b>612301</b>	<b>ΕΠΙΚΟΙΝΩΝΙΑΚΑ ΣΧΕΔΙΑ ΔΡΑΣΗΣ</b>	<b>ΕΚΡΟΩΝ</b>	<b>ΑΡΙΘΜΟΣ</b>
12302	612302	ΕΝΕΡΓΕΙΕΣ ΠΛΗΡΟΦΟΡΗΣΗΣ & ΔΗΜΟΣΙΟΤΗΤΑΣ	ΕΚΡΟΩΝ	ΑΡΙΘΜΟΣ
12304	612304	ΑΥΞΗΣΗ ΤΗΣ ΗΛΕΚΤΡΟΝΙΚΗΣ ΠΛΗΡΟΦΟΡΗΣΗΣ ΠΡΟΣ ΤΟΥΣ ΔΥΝΗΤΙΚΟΥΣ ΔΙΚΑΙΟΥΧΟΥΣ ΚΑΙ ΩΦΕΛΟΥΜΕΝΟΥΣ ΚΑΙ ΤΟ ΕΥΡΥ ΚΟΙΝΟ ΓΙΑ ΤΗΝ ΥΛΟΠΟΙΗΣΗ ΤΟΥ ΕΠΙΧΕΙΡΗΣΙΑΚΟΥ ΠΡΟΓΡΑΜΜΑΤΟΣ ΚΑΙ ΤΙΣ ΕΥΚΑΙΡΙΕΣ ΧΡΗΜΑΤΟΔΟΤΗΣΗΣ	ΕΚΡΟΩΝ	ΠΟΣΟΣΤΟ (%)
<b>12305</b>	<b>612305</b>	<b>ΑΡΙΘΜΟΣ ΕΚΔΗΛΩΣΕΩΝ (ΕΝΕΡΓΕΙΩΝ ΕΝΗΜΕΡΩΣΗΣ ΚΑΙ ΕΥΑΙΣΘΗΤΟΠΟΙΗΣΗΣ )</b>	<b>ΕΚΡΟΩΝ</b>	<b>ΑΡΙΘΜΟΣ</b>
12306	612306	ΠΡΟΒΟΛΗ ΣΕ ΕΘΝΙΚΑ ΚΑΙ ΔΙΕΘΝΗ ΜΜΕ (ΑΡΙΘΜΟΣ ΜΜΕ)	ΕΚΡΟΩΝ	ΑΡΙΘΜΟΣ
12307	612307	ΣΥΜΜΕΤΟΧΗ ΣΕ ΔΙΕΘΝΕΙΣ ΤΟΥΡΙΣΤΙΚΕΣ ΕΚΘΕΣΕΙΣ	ΕΚΡΟΩΝ	ΑΡΙΘΜΟΣ
<b>90101</b>	<b>690101</b>	<b>ΤΕΧΝΟΛΟΓΙΚΟΣ ΕΞΟΠΛΙΣΜΟΣ (HARDWARE)</b>	<b>ΕΚΡΟΩΝ</b>	<b>ΑΡΙΘΜΟΣ</b>
90102	690102	ΛΟΓΙΣΜΙΚΟ (SOFTWARE)	ΕΚΡΟΩΝ	ΑΡΙΘΜΟΣ
12109	612109	ΑΡΙΘΜΟΣ ΠΛΗΡΟΦΟΡΙΑΚΩΝ ΣΥΣΤΗΜΑΤΩΝ	ΕΚΡΟΩΝ	ΑΡΙΘΜΟΣ
90103	690103	ΈΠΙΠΛΑ ΚΑΙ ΛΟΙΠΟΣ ΠΑΓΙΟΣ ΕΞΟΠΛΙΣΜΟΣ	ΕΚΡΟΩΝ	ΑΡΙΘΜΟΣ
12102	612102	ΜΕΤΑΚΙΝΗΣΕΙΣ ΕΚΤΟΣ ΕΔΡΑΣ	ΕΚΡΟΩΝ	ΑΡΙΘΜΟΣ
12106	612106	ΛΕΙΤΟΥΡΓΙΚΕΣ ΔΑΠΑΝΕΣ ΣΤΟ ΠΛΑΙΣΙΟ ΕΝΕΡΓΕΙΩΝ ΤΕΧΝΙΚΗΣ ΒΟΗΘΕΙΑΣ ΤΟΥ ΠΡΟΓΡΑΜΜΑΤΟΣ (Γ3 ΓΕΝΙΚΑ ΈΞΟΔΑ ΛΕΙΤΟΥΡΓΙΑΣ)	ΕΚΡΟΩΝ	ΕΥΡΩ

ΠΗΓΗ: ΕΥ ΟΠΣ, ΚΑΤΑΧΩΡΗΜΕΝΑ ΣΤΟΙΧΕΙΑ ΣΤΟΝ 'ΠΥΡΗΝΑ ' ΤΟΥ ΟΠΣ ΕΣΠΑ, ΔΕΚΕΜΒΡΙΟΣ 2016.

\*Ομογενοποιημένος ορίζεται ένας δείκτης στο ΟΠΣ ΕΣΠΑ εάν έχει λάβει κοινό κωδικό/ονομασία και μπορεί να χρησιμοποιηθεί σε επίπεδο πράξης/πρόσκλησης/επ. προτεραιότητας από περισσότερα του ενός προγράμματα.

\*\* Οι δείκτες με έντονη γραφή (bold) είναι και δείκτες που έχουν ορισθεί ως εκροές σε ΕΠ.

## 8.6 Υποσύστημα Δεικτών Αλιείας και Θάλασσας

Το ΕΤΘΑ έχει ορίσει έναν περιορισμένο αριθμό κοινών δεικτών για την εκτίμηση της προόδου σε σχέση με την επίτευξη των στόχων που έχουν τεθεί στα προγράμματα αλιείας και θάλασσας. Η νομική βάση της χρήσης των κοινών δεικτών (πλαισίου, εκροής, αποτελέσματος) παρέχεται από τον Καν. (ΕΕ) 1014/2014 (Άρθρο 97.1), το Άρθρο 144 του Καν. (ΕΕ) 508/2014 του ΕΤΘΑ σε συνδυασμό με το Άρθρο 50 του Καν. (ΕΕ) 1303/2013. Οι οδηγίες της Ευρωπαϊκής Επιτροπής καθορίζουν ποιος είναι αρμόδιος για τη συλλογή των στοιχείων των δεικτών, ποιες οι πηγές και οι όροι συλλογής τους, με εξαίρεση την περιοδικότητα και τις σχετικές προθεσμίες.

Στο πλαίσιο του ΕΠΑΛΘ οι τιμές βάσης και οι τιμές στόχου έχουν προσδιοριστεί για τους κοινούς δείκτες. Τα στοιχεία των δεικτών συλλέγονται από τη Διαχειριστική Αρχή με βάση τις πληροφορίες που παρέχουν οι δικαιούχοι στις αιτήσεις τους. Η συχνότητα συλλογής και ο τρόπος επιβεβαίωσης της έγκαιρης διαθεσιμότητας των στοιχείων έχει καθοριστεί στο πλαίσιο της εκ των προτέρων αξιολόγησης

Οι κοινοί αυτοί δείκτες χρησιμοποιούνται για την εξέταση επιδόσεων που αναφέρεται στο άρθρο 21 παράγραφος 1 του Κανονισμού (ΕΕ) αριθ. 1303/2013 και επιτρέπουν την αξιολόγηση της προόδου, της αποδοτικότητας και της αποτελεσματικότητας της εφαρμογής της πολιτικής με γνώμονα τους σκοπούς και τους στόχους σε ενωσιακό και σε επίπεδο προγράμματος (Άρθρο 109).

Οι κοινοί αυτοί δείκτες διαμορφώνουν το υποσύστημα δεικτών Αλιείας και Θάλασσας για την προγραμματική περίοδο 2014-2020, όπως αυτοί έχουν ενσωματωθεί στο εγκεκριμένο Επιχειρησιακό Πρόγραμμα Αλιείας και Θάλασσας και αποτυπώνονται στους Πίνακες 6 (δείκτες εκροής), 9 (δείκτες αποτελέσματος) και 8 (δείκτες πλαισίου).

## 9. ΡΥΘΜΙΣΕΙΣ ΓΙΑ ΤΗ ΔΗΜΟΣΙΕΥΣΗ ΚΑΙ ΤΗ ΔΗΜΟΣΙΑ ΔΙΑΘΕΣΗ ΤΩΝ ΣΩΡΕΥΤΙΚΩΝ ΔΕΔΟΜΕΝΩΝ ΔΕΙΚΤΩΝ

Στο πλαίσιο της γενικής αιρεσιμότητας 7 «Στατιστικά συστήματα και δείκτες αποτελέσματος», ένα από τα κριτήρια εκπλήρωσης είναι η έγκαιρη συλλογή και σωρευση των στατιστικών δεδομένων, έτσι ώστε να υπάρχει η δυνατότητα δημοσιοποίησης και δημόσιας διάθεσης των συνολικών δεδομένων και της προόδου επίτευξης των δεικτών των Ε.Π.

Η διασφάλιση της προϋπόθεσης αυτής, σχετίζεται με τη δυνατότητα δημοσιοποίησης όλων των κοινών δεικτών (εκροής και αποτελέσματος) καθώς και των ειδικών δεικτών (εκροής και αποτελέσματος) των Προγραμμάτων στο διαδίκτυο συμπεριλαμβανομένων των στοιχείων που αφορούν τον ορισμό του δείκτη, τη μονάδα μέτρησής του, την τιμή βάσης και στόχου καθώς και την επίτευξη του στόχου. Η χρονική απαίτηση της αναφοράς αυτής δύναται να ταυτίζεται με τον χρόνο υποβολής της Ετήσιας Έκθεσης Υλοποίησης των Προγραμμάτων.

Κάθε ΔΑ λαμβάνει τα απαραίτητα μέτρα για τη δημοσίευση και δημόσια διάθεση σωρευτικών δεδομένων των δεικτών του Προγράμματος (συμπεριλαμβανομένης της ονομασίας, του ορισμού, των τιμών βάσης και στόχου και των ετήσιων τιμών προόδου) με εύκολα προσβάσιμο τρόπο στο κοινό. Για τους κοινούς δείκτες δύναται η παράθεση των δεικτών αυτών να γίνει σε επίπεδο επενδυτικής προτεραιότητας (ενωσιακής προτεραιότητας ή μέτρου στην περίπτωση του ΕΤΘΑ) και Προγράμματος.

Η δημοσιοποίηση των δεδομένων όλων των κοινών και ειδικών δεικτών εκροής και αποτελέσματος γίνεται το αργότερο ένα μήνα από την ημερομηνία υποβολής των Ετήσιων εκθέσεων των Προγραμμάτων της περιόδου 2014-2020, από αναφορές που εξάγονται από το ΟΠΣ ΕΣΠΑ

Από το ΟΠΣ εξάγονται περιοδικά πρότυπες αναφορές (για τις Ετήσιες Εκθέσεις Υλοποίησης ή για κάθε άλλη αναφορά/έκθεση που προκύπτει από τον Κανονισμό) για τους κοινούς και τους ειδικούς δείκτες του ΕΚΤ με άθροιση των δεικτών μεμονωμένων συμμετεχόντων. Η ενημέρωση της SFC με τα παραπάνω στοιχεία γίνεται από τις Διαχειριστικές Αρχές.

Κάθε ΔΑ δημοσιοποιεί στην ιστοσελίδα του Προγράμματός την Ετήσια Έκθεση Υλοποίησης και μεριμνά για την ανάρτηση της και στον ιστότοπο του ΕΣΠΑ 2014 - 2020 όπως αυτή υποβάλλεται μέσω της ηλεκτρονικής βάσης ανταλλαγής δεδομένων με την Ε.Ε. (SFC2014) στην οποία περιλαμβάνονται και τα στοιχεία προόδου των δεικτών του Προγράμματος.

Παράλληλα η ΕΥ ΟΠΣ, στο πλαίσιο της προσαρμογής του ΟΠΣ ΕΣΠΑ για την προγραμματική περίοδο 2014-2020, αναβάθμισε το διαδικτυακό τόπο [www.anaptyxi.gov.gr](http://www.anaptyxi.gov.gr) για τη δημοσιοποίηση συγκεντρωτικών στοιχείων των επιχειρησιακών δεικτών εκροών. Η ιστοσελίδα είναι φιλική στον πολίτη, δίνοντας πληροφορίες για την υλοποίηση του **ΕΣΠΑ 2014-2020 σε εθνικό, περιφερειακό και τοπικό επίπεδο**. Τα δεδομένα που δημοσιοποιούνται προέρχονται από τα ενταγμένα έργα και αφορούν τους δείκτες εκροών ΕΤΠΑ/ΤΣ/ΕΚΤ των ΕΠ που έχουν χρησιμοποιηθεί στα Τεχνικά Δελτία Πράξης των έργων.

Επιπλέον, κάθε έτος, ένα μήνα μετά την υποβολή των Ετήσιων Εκθέσεων των ΕΠ στην Ε. Επιτροπή, θα δημοσιοποιούνται στο [WWW.ANAPTYXI.GOV.GR](http://WWW.ANAPTYXI.GOV.GR), δύο εκθέσεις:

- Μία έκθεση με σωρευτικά δεδομένα των δεικτών εκροών σε επίπεδο ΘΣ και ΕΠ.
- Μία έκθεση με αθροιστικά και σωρευτικά δεδομένα για τους κοινούς δείκτες σε επίπεδο ΕΠ και ΕΣΠΑ.

Επίσης, προβλέπεται η αναβάθμιση του διαδικτυακού τόπου του ΕΠΑΛΘ [WWW.ALIEIA.GR](http://WWW.ALIEIA.GR) για τη δημοσιοποίηση των συγκεντρωτικών στοιχείων των δεικτών του Προγράμματος.

Επιπρόσθετα δεδομένα για τους κοινούς δείκτες εκροών και αποτελέσματος όλων των Κρατών Μελών, μετά την έγκριση των Ετησίων Εκθέσεων Υλοποίησης υπάρχουν στην πλατφόρμα ESIF Open Data [HTTPS://COHESIONDATA.EC.EUROPA.EU/](https://cohesiondata.ec.europa.eu/) της Ε. Επιτροπής ο σχετικός σύνδεσμος της οποίας έχει αναρτηθεί στην επίσημη ιστοσελίδα του ΕΣΠΑ [WWW.ESPA.GR](http://www.espa.gr).

## 10. ΠΡΟΣΑΡΜΟΓΗ ΤΟΥ ΟΛΟΚΛΗΡΩΜΕΝΟΥ ΠΛΗΡΟΦΟΡΙΑΚΟΥ ΣΥΣΤΗΜΑΤΟΣ ΕΣΠΑ 2014 – 2020 ΣΤΙΣ ΑΠΑΙΤΗΣΕΙΣ ΣΤΗΝ ΗΛΕΚΤΡΟΝΙΚΗΣ ΑΠΟΘΗΚΕΥΣΗΣ ΚΑΙ ΕΠΕΞΕΡΓΑΣΙΑΣ ΔΕΔΟΜΕΝΩΝ ΔΕΙΚΤΩΝ

Στην ενότητα αποτυπώνονται, συνοπτικά, οι ρυθμίσεις και οι προσαρμογές στο Ολοκληρωμένο Πληροφοριακό Σύστημα (ΟΠΣ ΕΣΠΑ 2014–2020) που αφορούν την ηλεκτρονική αποθήκευση των δεικτών των Ε.Π. Οι αναλυτικές πληροφορίες δίνονται στους παρακάτω συνδέσμους:

1. Οδηγός ΟΠΣ Φυσικό Αντικείμενο – Δείκτες

[HTTP://WWW.OPS.GR/ERGORAMA/FILEUPLOADS/EKPAIDEUSI/ODHGOS\\_FYS\\_ANTIK\\_DEIKTES.PDF](http://www.ops.gr/ergorama/fileuploads/ekpaideusi/odhgos_fys_antik_deiktes.pdf)

2. Παράρτημα Ι εκπαιδευτικού οδηγού

[HTTP://WWW.OPS.GR/ERGORAMA/FILEUPLOADS/EKPAIDEUSI/PARARTHMA\\_I\\_DEIKT%20.PDF](http://www.ops.gr/ergorama/fileuploads/ekpaideusi/pararthma_i_deikt%20.pdf)

3. Παράρτημα ΙΙ εκπαιδευτικού οδηγού

[HTTP://WWW.OPS.GR/ERGORAMA/FILEUPLOADS/EKPAIDEUSI/PARARTHMA\\_II\\_DEIKT.PDF](http://www.ops.gr/ergorama/fileuploads/ekpaideusi/pararthma_ii_deikt.pdf)

Επίσης στο Παράρτημα 6 περιλαμβάνεται η περιγραφή του πληροφοριακού συστήματος όπως έχει ενσωματωθεί στο εγκεκριμένο ΣΔΕ.

Στοιχεία των δεικτών του ΕΣΠΑ 2014-2020 καταχωρούνται σε όλα τα επίπεδα του ΟΠΣ ΕΣΠΑ, από το ανώτερο επίπεδο του εγκεκριμένου Ε.Π. έως το κατώτερο επίπεδο της πράξης και του απογραφικού δελτίου συμμετέχοντα στην περίπτωση δράσεων που συγχρηματοδοτούνται από το ΕΚΤ. Κάθε δείκτης του πυρήνα του ΟΠΣ ΕΣΠΑ διαθέτει μοναδικό ορισμό που περιγράφεται στο «Δελτίο Ταυτότητας Δείκτη», το οποίο αποτελεί τη βασική προϋπόθεση για να χρησιμοποιείται ο δείκτης.

Τα βήματα ενημέρωσης του ΟΠΣ ΕΣΠΑ με δείκτες είναι:

1. Όλοι οι δείκτες ορίζονται μοναδικά και κωδικοποιούνται στο ΟΠΣ ΕΣΠΑ ως εξής:
  - Κοινοί και ειδικοί δείκτες του **εγκεκριμένου Ε.Π.** / Ετήσιων εκθέσεων
  - Πρόσθετοι δείκτες των Πράξεων

Επιπλέον ανά δείκτη επισυνάπτεται στο ΟΠΣ ΕΣΠΑ το Δελτίο Ταυτότητας Δείκτη.

Το Αρχείο δεικτών ΟΠΣ ΕΣΠΑ αναρτάται στην ιστοσελίδα της υπηρεσίας ops.gr: ΥΠΟΣΤΗΡΙΞΗ ΧΡΗΣΤΩΝ ΟΠΣ- Κωδικοποιημένα Στοιχεία ΕΣΠΑ 2014-2020- [ΔΕΙΚΤΕΣ \(15/05/2017\)](#)

2. Στην υποενότητα του ΟΠΣ <Δείκτες ΕΠ> καταχωρούνται όλοι οι δείκτες του εγκεκριμένου Ε.Π. (στοιχεία της βάσης SFC2014) (κοινοί και ειδικοί) σύμφωνα με την ανάλυση που αποτυπώνεται στους πίνακες 3, 4, 4<sup>α</sup>, 5, 6, 12 και 13 του <**ΕΚΤΕΛΕΣΤΙΚΟΣ ΚΑΝΟΝΙΣΜΟΣ (ΕΕ) αριθ. 288/2014 ΤΗΣ ΕΠΙΤΡΟΠΗΣ**>.
3. Στις **Προσκλήσεις** επιλέγονται και καταχωρούνται οι δείκτες που αφορούν τις προτάσεις που θα υποβληθούν (Τεχνικά Δελτία Πράξεων). Οι δείκτες αυτοί είναι δείκτες Ε.Π. είτε πρόσθετοι σύμφωνα με το έντυπο στο Συστήματος Διαχείρισης και Ελέγχου: **E.I.1\_1 ΠΡΟΣΚΛΗΣΗ ΥΠΟΒΟΛΗΣ ΠΡΟΤΑΣΕΩΝ**.
4. Στα **Τεχνικά Δελτία Πράξεων** εμφανίζονται οι δείκτες που προηγουμένως έχουν καταχωρηθεί στην αντίστοιχη Πρόσκληση και στοχοθετούνται με ανάλυση ανά φύλο, όπου απαιτείται, σύμφωνα με το έντυπο στο Συστήματος Διαχείρισης: **E.I.2\_7 ΤΕΧΝΙΚΟ ΔΕΛΤΙΟ ΠΡΑΞΗΣ**.



5. Η επίτευξη των **κοινών δεικτών ΕΚΤ** για συμμετέχοντες, εκροής και άμεσου αποτελέσματος, υπολογίζονται από τα πλήρη υποβληθέντα Απογραφικά Δελτία Εισόδου και Εξόδου.
6. Η επίτευξη δεικτών Πράξης όταν αυτοί μπορούν να μετρηθούν ανά πράξη, δηλώνεται στο **Δελτίο Δήλωσης Επίτευξης Δείκτη** σύμφωνα με το έντυπο του Συστήματος Διαχείρισης και Ελέγχου: **Ε Π 5\_4\_ΔΕΛΤΙΟ ΔΗΛΩΣΗΣ ΕΠΙΤΕΥΞΗΣ ΔΕΙΚΤΩΝ ΠΡΑΞΗΣ** και **Ε Π 5\_5\_ΔΕΛΤΙΟ ΔΙΟΙΚΗΚ ΕΠΑΛΗΘ ΕΠΙΤ ΔΕΙΚΤΩΝ**

Οι διαδικασίες βάσει των οποίων ενημερώνεται το ΟΠΣ με τα στοιχεία των δεικτών αναφέρονται στο σχετικό Παράρτημα ΙΙ «ΔΙΑΔΙΚΑΣΙΕΣ ΟΠΣ ΔΕΙΚΤΕΣ\_ΙΟΥΝΙΟΣ 2017» του Εκπαιδευτικού Οδηγού «Φυσικό αντικείμενο - Δείκτες» που επισυνάπτεται και αφορούν τις παραπάνω ενότητες.

Η ορθότητα και η πληρότητα των δεδομένων εξασφαλίζεται από τις διαδικασίες ενημέρωσης του ΟΠΣ ΕΣΠΑ με δείκτες (ΕΠ – Πρόσκληση- Τεχνικό Δελτίο Πράξης - Δελτίο Επίτευξης Δεικτών Πράξης - Απογραφικό Δελτίο Συμμετέχοντα), από ελέγχους επικύρωσης πληρότητας και λογικούς ελέγχους, οι οποίοι διενεργούνται με την υποβολή των δελτίων κατά την οριστικοποίηση των δεδομένων στο ΟΠΣ ΕΣΠΑ. Οι έλεγχοι επικύρωσης ανά Δελτίο είναι διαθέσιμοι στην ιστοσελίδα [www.ops.gr](http://www.ops.gr).

Τα δεδομένα των δεικτών του ΟΠΣ ΕΣΠΑ αξιοποιούνται για την εξαγωγή αναφορών σε κάθε ένα από τα επίπεδα καταχώρησης αλλά και σε συνδυασμούς αυτών. Για παράδειγμα στο επίπεδο «Διαχείριση Δελτίων» είναι διαθέσιμες οι «ΑΝΑΦΟΡΕΣ ΦΥΣΙΚΟ ΑΝΤΙΚΕΙΜΕΝΟ – ΔΕΙΚΤΕΣ». Χαρακτηριστικό παράδειγμα αξιοποίησης των δεδομένων δεικτών στο ΟΠΣ ΕΣΠΑ είναι η παραγωγή των πινάκων της Ετήσιας Έκθεσης Υλοποίησης.

Ο ορισμός του Δείκτη στο ΟΠΣ ΕΣΠΑ γίνεται σύμφωνα την διαδικασία **1.ΟΡΙΣΜΟΣ ΔΕΙΚΤΗ που περιγράφεται** στο **Παράρτημα ΙΙ ΔΙΑΔΙΚΑΣΙΕΣ ΟΠΣ ΔΕΙΚΤΕΣ\_ΔΕΚΕΜΒΡΙΟΣ 2016** του Εκπαιδευτικού Οδηγού «Φυσικό αντικείμενο - Δείκτες» και περιέχει τις πληροφορίες που αποτυπώνονται στο Δελτίο Ταυτότητας του κάθε δείκτη.

Η σωστή συμπλήρωση των χαρακτηριστικών του δείκτη εξασφαλίζει:

- Την ενημέρωση του ΟΠΣ με σωστά δεδομένα για τους δείκτες στο επίπεδο του Ε.Π, των προσκλήσεων, των ΤΔΠ και του Δελτίου Δήλωσης Επίτευξης Δείκτη Πράξης
- Τη δημιουργία αναφορών σε διάφορα επίπεδα άθροισης εφόσον πρόκειται για δείκτες ΠΟΣΟΤΙΚΟΥΣ.

Η έκδοση Πρόσκλησης στο ΟΠΣ από την Διαχειριστική Αρχή περιγράφεται στην διαδικασία **2. ΔΙΑΔΙΚΑΣΙΑ ΕΝΗΜΕΡΩΣΗΣ ΟΠΣ - ΔΕΙΚΤΕΣ ΠΡΟΣΚΛΗΣΗΣ, Παράρτημα ΙΙ ΔΙΑΔΙΚΑΣΙΕΣ ΟΠΣ ΔΕΙΚΤΕΣ\_ΔΕΚΕΜΒΡΙΟΣ 2016** και περιλαμβάνει αναφορικά με το φυσικό αντικείμενο τα εξής στοιχεία ανά περίπτωση :

- Επενδυτικές προτεραιότητες
- Ειδικούς στόχους
- Δείκτες εκροής και αποτελέσματος ΕΠ
- Πρόσθετους δείκτες.

ενώ δύνανται να έχουν οικονομικούς δείκτες και ΒΣΕ (Βασικά Στάδια Εφαρμογής).

Στο Τεχνικό Δελτίο Πράξης ΤΔΠ, το οποίο υποβάλλει ο Δικαιούχος στο πλαίσιο μιας Πρόσκλησης, συμπεριλαμβάνονται στο τμήμα <Ε1. Δείκτες Παρακολούθησης> οι δείκτες της οικίας πρόσκλησης με τα εξής στοιχεία ανά κωδικό δείκτη:

- κατηγορία περιφέρειας,
- η τιμή στόχος συνολικά ή και ανά φύλο αν απαιτείται,
- Επενδυτική Προτεραιότητα,

- Ταμείο.

Η ενημέρωση του ΟΠΣ με απογραφικά δελτία και κοινών δεικτών ΕΚΤ/ΠΑΝ περιγράφεται στις 2 διαδικασίες 4 και 7 στο Παράρτημα II ΔΙΑΔΙΚΑΣΙΕΣ ΟΠΣ ΔΕΙΚΤΕΣ\_ΔΕΚΕΜΒΡΙΟΣ 2016 του Εκπαιδευτικού Οδηγού και αφορούν :

- Τη διαδικασία ενημέρωσης ΟΠΣ- κοινοί δείκτες ΕΚΤ/ΠΑΝ,
- Τη διαδικασία τροποποίησης απογραφικών

Η επίτευξη κοινών δεικτών ΕΚΤ εκροής και άμεσου αποτελέσματος για συμμετέχοντες βασίζεται στα προσωπικά δεδομένα των συμμετεχόντων κατά την είσοδο και κατά την έξοδο από την πράξη (έως και 1 μήνα μετά την έξοδο) όπως αυτά αποτυπώνονται στα Απογραφικά Δελτία Εισόδου και Εξόδου αντίστοιχα και δεν αποτελεί προϋπόθεση να έχουν στοχοθετηθεί στην πράξη.

- Κατά την είσοδο του συμμετέχοντα στην πράξη συμπληρώνεται το Απογραφικό Δελτίο Εισόδου από το οποίο υπολογίζονται οι κοινοί δείκτες εκροής ΕΚΤ/ΠΑΝ.
- Κατά την έξοδο του συμμετέχοντα από την πράξη συμπληρώνεται το Απογραφικό Δελτίο Εξόδου από το οποίο υπολογίζονται οι κοινοί δείκτες άμεσου αποτελέσματος ΕΚΤ/ΠΑΝ

Οι κοινοί δείκτες ΕΚΤ ανά πράξη (MIS) υπολογίζονται στο ΟΠΣ κατά την ΥΠΟΒΟΛΗ των απογραφικών Δελτίων «Εισόδου» και «Εξόδου» αντίστοιχα.

Μετά την ένταξη της πράξης συμπληρώνεται για κάθε έτος υλοποίησης το **Δελτίο Δήλωσης Επίτευξης Δεικτών Πράξης (ΔΔΕΔΠ)** από τον δικαιούχο και υποβάλλεται στην Διαχειριστική Αρχή εφόσον δεν υπάρχουν σφάλματα στους ελέγχους επικύρωσης.

Ειδικότερα, συμπληρώνεται η επίτευξη του δείκτη για το έτος αναφοράς του δελτίου ανά Ταμείο, ανά επενδυτική προτεραιότητα ανά Περιφέρεια και κατά περίπτωση ανά φύλο. Δεν συμπληρώνεται η τιμή επίτευξης για τους δείκτες που δεν μετράται η επίτευξη σε επίπεδο πράξης.

Η επίτευξη για τους κοινούς δείκτες ΕΚΤ/ΠΑΝ εκροής και άμεσου αποτελέσματος για συμμετέχοντες προκύπτει αυτόματα στο ΟΠΣ από τα υποβληθέντα απογραφικά δελτία με ημερομηνία δελτίου (εισόδου ή εξόδου ) στο έτος αναφοράς του ΔΕΔΠ. Το ΔΕΔΠ μπορεί να συμπληρωθεί περισσότερες φορές ανά πράξη κάθε έτος κατόπιν απόφασης της ΔΑ.

Τέλος, η ΔΑ επιλέγοντας επεξεργασία σε ΥΠΟΒΛΗΘΕΝ Δελτίο Επίτευξης Δεικτών Πράξης συμπληρώνει το Δελτίο Διοικητικής Επαλήθευσης πράξης και το δελτίο λαμβάνει κατάσταση: Επαληθευμένο από ΔΑ (ΑΠΟΔΕΚΤΟ ΕΛΕΓΜΕΝΟ).

Κατόπιν των παραπάνω, τα στοιχεία των δεικτών που θα τροφοδοτούν τις Ετήσιες Εκθέσεις Υλοποίησης των Ε.Π. θα είναι μόνο τα επαληθευμένα στοιχεία δεικτών τα οποία θα δίνονται με σχετικές αναφορές.

## **11. ΚΑΛΥΨΗ ΤΩΝ ΕΛΛΕΙΨΕΩΝ ΣΤΟΥΣ ΔΕΙΚΤΕΣ ΑΠΟΤΕΛΕΣΜΑΤΟΣ ΤΩΝ ΕΠΙΧΕΙΡΗΣΙΑΚΩΝ ΠΡΟΓΡΑΜΜΑΤΩΝ**

Στο πλαίσιο της κατάρτισης των Επιχειρησιακών Προγραμμάτων 2014-2020 και της υποβολής τους στην Ευρωπαϊκή Επιτροπή πρέπει να περιλαμβάνονται σε αυτά δείκτες αποτελέσματος, οι οποίοι να καλύπτουν όλους τους ειδικούς στόχους που έχουν τεθεί στο πλαίσιο κάθε Ε.Π. Οι δείκτες αποτελέσματος απαιτείται να έχουν τιμή βάσης και στόχου και να συνοδεύονται από τη σχετική μεθοδολογία υπολογισμού των τιμών αυτών. Ωστόσο, κατά την υποβολή των Ε.Π. στην Ευρωπαϊκή Επιτροπή (Δεκέμβριος 2015), δόθηκε η δυνατότητα από τις αρμόδιες υπηρεσίες της Ευρωπαϊκής Επιτροπής να διαμορφωθούν σχέδια δράσης (action plans) για την κάλυψη των ελλείψεων σε τιμές βάσης ή/και στόχου, δεδομένου ότι οι ελλείψεις αυτές αφορούσαν μικρό αριθμό δεικτών αποτελέσματος και ήταν αδύνατη η συμπλήρωση των σχετικών τιμών. Τα σχέδια δράσης αυτά υποβλήθηκαν μαζί με τα κείμενα των Ε.Π. μέσω της SFC, ως 'other member state documents'.

Στο πλαίσιο της κατάρτισης των Ε.Π. και της ανάπτυξης του Ενιαίου Συστήματος Παρακολούθησης Δεικτών 2014-2020, δόθηκαν αναλυτικές οδηγίες από την ΕΥΣΣΑ και την ΕΥΣΕΚΤ για τον τρόπο αντιμετώπισης των ελλείψεων αυτών. Ειδικότερα, για κάθε δείκτη αποτελέσματος με ελλείψεις, ενσωματώθηκε διακριτή ενέργεια στο σχέδιο δράσης. Σε κάθε ενέργεια έπρεπε να οριστεί ο κωδικός του δείκτη με ελλείψεις, το είδος της έλλειψης (τιμή βάσης ή και τιμή στόχου) και οι δράσεις κάλυψης των ελλείψεων, ο φορέας κάλυψης των ελλείψεων καθώς και η προθεσμία ολοκλήρωσης των ενεργειών για την κάλυψη των ελλείψεων.

Κάθε σχέδιο δράσης αποτελείται από 2 ομάδες δεικτών αποτελέσματος:

- Η 1η ομάδα περιλαμβάνει τους δείκτες αποτελέσματος με ελλείψεις οι οποίες καλύπτονται με ευθύνη της Διαχειριστικής Αρχής του Ε.Π. Συνολικά, καταρτίστηκαν σχέδια δράσης για 20 δείκτες αποτελέσματος, από τους οποίους οι 9 αφορούσαν το ΕΚΤ, 3 την ΠΑΝ και 8 το ΕΤΠΑ (Πίνακας 22).
- Η 2η ομάδα περιλαμβάνει τους δείκτες αποτελέσματος με ελλείψεις που θα καλύπτονται σε εθνικό επίπεδο (δείκτες οριζόντιου χαρακτήρα) με το συντονισμό της ΕΥΣΕΚΤ σε συνεργασία με την ΕΥΣΣΑ.
- Στην κατηγορία αυτή περιλαμβάνονται οι διαδικασίες που θα εφαρμοστούν για τη μέτρηση των κοινών δεικτών μακροπρόθεσμων αποτελεσμάτων ΕΚΤ (δείκτες CR06-CR09) και η επικαιροποίηση ορισμένων τιμών βάσης κοινών δεικτών άμεσων και μακροπρόθεσμων αποτελεσμάτων ΕΚΤ στα ΠΕΠ (δείκτες CR03-CR09).

**ΠΙΝΑΚΑΣ 22 - Δείκτες αποτελέσματος Επιχειρησιακών Προγραμμάτων σε σχέδιο δράσης για την κάλυψη ελλείψεων στις τιμές βάσης ή/και στόχου**

Επιχειρησιακό Πρόγραμμα	Πλήθος δεικτών	Ταμείο	Κωδικός δείκτη	Ονομασία δείκτη
ΠΕΠ ΒΟΡΕΙΟΥ ΑΙΓΑΙΟΥ	1	ΕΚΤ	T2817	Άτομα ευάλωτων κοινωνικών ομάδων που ενσωματώνονται κοινωνικά μετά τη λήξη της συμμετοχής τους
ΠΕΠ ΙΟΝΙΩΝ ΝΗΣΩΝ	3	ΕΤΠΑ	T2614	Ποσοστό δασικών εκτάσεων που προστατεύονται
		ΕΤΠΑ	T2730	Έκταση περιοχών για τις οποίες απαιτείται η αξιολόγηση και διαχείριση του κινδύνου πλημμυρών και η εφαρμογή μέτρων της Οδηγίας 2007/60/ΕΚ
		ΕΤΠΑ	T2728	Μείωση αερίων θερμοκηπίου ως αποτέλεσμα των δράσεων των στόχων των Προγραμμάτων -ΣΕΣ
ΠΕΠ ΚΡΗΤΗΣ	1	ΕΚΤ	T3125	Πληθυσμός ευπαθών ομάδων που λαμβάνουν προηγμένες υπηρεσίες
ΠΕΠ ΝΟΤΙΟΥ ΑΙΓΑΙΟΥ	3	ΕΤΠΑ	T3515	Μείωση αερίων θερμοκηπίου ως αποτέλεσμα των δράσεων των στόχων των Προγραμμάτων -ΣΕΣ
		ΕΤΠΑ	T3531	Πληθυσμός που εξυπηρετείται με νερό κατάλληλο για ανθρώπινη κατανάλωση
		ΕΤΠΑ	T3510	Ποσοστό δασικών εκτάσεων της Περιφέρειας που προστατεύονται
ΠΕΠ ΠΕΛΟΠΟΝΝΗΣΟΥ	1	ΕΚΤ	T2436	Άτομα ευάλωτων κοινωνικών ομάδων που ενσωματώνονται στην κοινωνία
ΠΕΠ ΚΕΝΤΡΙΚΗΣ ΜΑΚΕΔΟΝΙΑΣ	1	ΕΚΤ	T1386	Άτομα περιθωριοποιημένων ομάδων/κοινοτήτων που ωφελούνται από υπηρεσίες κοινωνικής ένταξης που παρέχονται μέσω one stop shops και Κέντρων Κοινοτήτων
ΠΕΠ ΗΠΕΙΡΟΥ	1	ΕΤΠΑ	T1608	Ποσοστό επιχειρήσεων που ανέπτυξαν καινοτόμα προϊόντα και διαδικασίες
ΕΠ ΑΝΕΚ	3	ΕΤΠΑ	T4207	Ποσοστό καινοτόμων επιχειρήσεων επί του συνόλου
		ΕΚΤ	T4221	Σύμφωνα συνεργασίας μεταξύ επιχειρήσεων και εκπαιδευτικών ιδρυμάτων/ φορέων, για εφαρμογή προγραμμάτων σπουδών
		ΕΚΤ	T4225	Έργα που καταλήγουν σε ρυθμίσεις που εφαρμόζονται
ΕΠ ΑΝΑΔΕΔΒΜ	6	ΠΑΝ	CR07	Οικονομικά μη ενεργοί συμμετέχοντες που βρίσκονται εκτός εκπαίδευσης ή κατάρτισης, οι οποίοι ολοκληρώνουν την παρέμβαση που υποστηρίζεται από την ΠΑΝ
		ΠΑΝ	CR09	Οικονομικά μη ενεργοί συμμετέχοντες που βρίσκονται εκτός εκπαίδευσης ή κατάρτισης, που συμμετέχουν σε εκπαίδευση/κατάρτιση, που αποκτούν εξειδίκευση ή που κατέχουν θέση απασχόλησης, συμπεριλαμβανομένης της αυτοαπασχόλησης, αμέσως μετά τη λήξη της συμμετοχής τους
		ΠΑΝ	CR08	Οικονομικά μη ενεργοί συμμετέχοντες που βρίσκονται εκτός εκπαίδευσης ή κατάρτισης, οι οποίοι λαμβάνουν προσφορά εργασίας, συνεχιζόμενης εκπαίδευσης, μαθητείας ή πρακτικής άσκησης αμέσως μετά τη λήξη της συμμετοχής τους
		ΕΚΤ	T4901	Αριθμός σχολείων στα οποία το ποσοστό ΠΕΣ μειώθηκε κατά τουλάχιστον 20% του αρχικού
		ΕΚΤ	T4907	Ποσοστό φοιτητών που πραγματοποιούν την πρακτική τους άσκηση σε επιχειρήσεις
		ΕΚΤ	T4909	Ποσοστό ωφελουμένων που συμμετέχουν σε προγράμματα μαθητείας στο σύνολο των μαθητών / σπουδαστών / αποφοίτων ΕΠΑΛ, ΣΕΚ, ΙΕΚ κλπ

Η συμπλήρωση των ελλείψεων για την 1<sup>η</sup> ομάδα δεικτών ολοκληρώθηκε σταδιακά κατά το διάστημα Μαρτίου 2015 – Δεκεμβρίου 2016.

Όσον αφορά στους δείκτες του ΕΚΤ, η πλειοψηφία των ελλείψεων καλύφθηκε με ευθύνη των Διαχειριστικών Αρχών και τα σχετικά έγγραφα αναρτήθηκαν στη SFC. Για τρεις από τους δείκτες ΕΚΤ στα ΠΕΠ (T2817, T3125, T2436), συμφωνήθηκε μεταξύ ΕΥΣΕΚΤ και Ευρωπαϊκής Επιτροπής (τηλεδιάσκεψη 25.4.2017) η αντικατάστασή τους κατά την αναθεώρηση των Ε.Π. από νέους δείκτες αποτελεσμάτων (3 δείκτες αποτελεσμάτων σε κάθε ένα από τα 3 ΠΕΠ σε αντικατάσταση του 1 ειδικού επιχειρησιακού δείκτη). Ακολούθησε το από 29.5.2017 έγγραφο με Α.Π 17/οικ.354/ΕΥΣΕΚΤ και η ανάρτηση στην SFC με τη σχετική πληροφόρηση/τεκμηρίωση. (Πίνακας 23).

Όσον αφορά στο ΕΤΠΑ, από τους 8 δείκτες οι 2 αφορούσαν σε καινοτόμες επιχειρήσεις (T1608, T4207) και καλύφθηκαν οι ελλείψεις από τις αρμόδιες Διαχειριστικές Αρχές. Οι υπόλοιποι δείκτες αφορούσαν στον τομέα του περιβάλλοντος και οι ελλείψεις αντιμετωπίστηκαν σε κεντρικό επίπεδο από την ΕΥΣΣΑ (Πίνακας 23).

Με την 1<sup>η</sup> προγραμματισμένη αναθεώρηση κάθε Ε.Π., οι Διαχειριστικές Αρχές έχουν αναλάβει την υποχρέωση επικαιροποίησης των τιμών βάσης και στόχου των δεικτών αποτελέσματος με ελλείψεις, όπως αυτές καλύφθηκαν από τα σχέδια δράσης και αποτυπώνεται στον Πίνακα 24.

Σε ό,τι αφορά στη μέτρηση των κοινών δεικτών μακροπρόθεσμων αποτελεσμάτων ΕΚΤ για τους οποίους θα απαιτηθεί διενέργεια ερευνών, αυτή θα καλυφθεί στο πλαίσιο του Μνημονίου Συνεργασίας που υπεγράφη τον Φεβρουάριο του 2016 μεταξύ της ΕΑΣ και της ΕΛΣΤΑΤ. Συμφωνήθηκε ότι η ΕΛΣΤΑΤ θα αναλάβει για όλα τα ΕΠ (στις αντίστοιχες επενδυτικές προτεραιότητες) το σχεδιασμό των δειγμάτων για τη μέτρηση των δεικτών για τους οποίους θα απαιτηθεί έρευνα, σύμφωνα με τις κατευθύνσεις/μεθοδολογικά έγγραφα της Επιτροπής, και ότι θα συμβάλλει στο σχεδιασμό των ερωτηματολογίων που θα χρησιμοποιηθούν στις έρευνες, σε συνεργασία με την ΕΥΣΕΚΤ. Σε συνέχεια απόφασης που θα ληφθεί από τις αρμόδιες ΔΑ για την πρώτη μέτρηση δεικτών μακροπρόθεσμων αποτελεσμάτων (σε Επενδυτικές Προτεραιότητες ΕΠ στις οποίες υπάρχει ήδη ολοκλήρωση πράξεων συμμετεχόντων και καταχώρηση όλων των απαιτούμενων δεδομένων στο ΟΠΣ από τα απογραφικά δελτία εισόδου και εξόδου για το σύνολο των συμμετεχόντων από τις αντίστοιχες πράξεις), θα ακολουθήσει συνεργασία με την ΕΛΣΤΑΤ με βάση τα παραπάνω, υπό το συντονισμό της ΕΥΣΕΚΤ.

**ΠΙΝΑΚΑΣ 23 - Ενέργειες κάλυψης ελλείψεων δεικτών αποτελέσματος σε σχέδιο δράσης**

Επιχειρησιακό Πρόγραμμα	Κωδικός δείκτη	Ονομασία δείκτη	Κάλυψη ελλείψεων
ΕΠ ΑΝΑΔΕΒΜ	CR07	Οικονομικά μη ενεργοί συμμετέχοντες που βρίσκονται εκτός εκπαίδευσης ή κατάρτισης, οι οποίοι ολοκληρώνουν την παρέμβαση που υποστηρίζεται από την ΠΑΝ	Για την αντιμετώπιση των απαιτήσεων του Σχεδίου Δράσης και την εκπλήρωση των αυτοδεσμεύσεων, ανατέθηκε το 2014 έργο για την ανάπτυξη μεθοδολογικού εργαλείου προσδιορισμού των τιμών στόχου των δεικτών των οικονομικά μη ενεργών NEETs, ενώ παράλληλα συγκροτήθηκε Ομάδα Διαχείρισης Έργου για την υποβολή πρότασης προς την αρμόδια Διαχειριστική Αρχή, για την συμπλήρωση των τιμών στόχου των δεικτών βάση συγκεκριμένης μεθοδολογίας. Βάσει της τελικής πρότασης της Ομάδας Έργου, η Διαχειριστική Αρχή του ΕΠ εισηγήθηκε τη συμπλήρωση των τιμών στόχου και ενημερώθηκε η Ευρωπαϊκή Επιτροπή με επιστολή του Ειδικού Γραμματέα Διαχείρισης Τομεακών ΕΠ του ΕΚΤ, κ. Ιωαννίδη. Ύστερα από παρατηρήσεις της γεωγραφικής μονάδας της Ευρωπαϊκής Επιτροπής αναφορικά με τις τιμές στόχου των δεικτών, ακολούθησε δεύτερη επιστολή του κ. Ιωαννίδη προς την Ευρωπαϊκή Επιτροπή, με την οποία προσαρμόστηκαν οι τιμές στόχου των τριών δεικτών αποτελέσματος. Σε απάντηση της επιστολής αυτής, απεστάλη επιστολή της ΕΕ, με την οποία άρθηκε η σχετική αυτοδέσμευση και επομένως καλύφθηκαν οι απαιτήσεις των ελλείψεων των δεικτών αποτελέσματος του σχεδίου δράσης για παρεμβάσεις ΠΑΝ του ΕΠΑΝΑΔΕΒΜ 2014-2020. Όλα τα έγγραφα έχουν αναρτηθεί στην ηλεκτρονική βάση SFC με το α.π. 48367/ΕΥΣΣΑ 922/10.02.2016 έγγραφο. Οι τιμές βάσης και στόχου των 3 δεικτών αποτυπώνονται στον Πίνακα που ακολουθεί.
	CR09	Οικονομικά μη ενεργοί συμμετέχοντες που βρίσκονται εκτός εκπαίδευσης ή κατάρτισης, που συμμετέχουν σε εκπαίδευση/κατάρτιση, που αποκτούν εξειδίκευση ή που κατέχουν θέση απασχόλησης, συμπεριλαμβανομένης της αυτοαπασχόλησης, αμέσως μετά τη λήξη της συμμετοχής τους	
	CR08	Οικονομικά μη ενεργοί συμμετέχοντες που βρίσκονται εκτός εκπαίδευσης ή κατάρτισης, οι οποίοι λαμβάνουν προσφορά εργασίας, συνεχιζόμενης εκπαίδευσης, μαθητείας ή πρακτικής άσκησης αμέσως μετά τη λήξη της συμμετοχής τους	
	T4901	Αριθμός σχολείων στα οποία το ποσοστό ΠΕΣ μειώθηκε κατά τουλάχιστον 20% του αρχικού	
	T4907	Ποσοστό φοιτητών που πραγματοποιούν την πρακτική τους άσκηση σε επιχειρήσεις	
	T4909	Ποσοστό ωφελουμένων που συμμετέχουν σε προγράμματα μαθητείας στο σύνολο των μαθητών / σπουδαστών / αποφοίτων ΕΠΑΛ, ΣΕΚ, ΙΕΚ κλπ	

Επιχειρησιακό Πρόγραμμα	Κωδικός δείκτη	Ονομασία δείκτη	Κάλυψη ελλείψεων
ΠΕΠ ΠΕΛΟΠΟΝΝΗΣΟΥ	T2436	Άτομα ευάλωτων κοινωνικών ομάδων που ενσωματώνονται στην κοινωνία	Για την αντιμετώπιση των απαιτήσεων των Σχεδίων Δράσης των δεικτών T2436, T3125, T2817 και σε συνέχεια των συμφωνηθέντων στην τηλεδιάσκεψη της 25.4.2017 μεταξύ της Ευρωπαϊκής Επιτροπής και των αρμόδιων υπηρεσιών της ΕΑΣ, αναρτήθηκε στην ηλεκτρονική βάση SFC το με Α.Π. 17/οικ.354/ΕΥΣΕΚΤ/29.05.2017 έγγραφο και τα Δελτία Ταυτότητας των δεικτών αποτελεσμάτων που συμφωνήθηκε να αντικαταστήσουν τους δείκτες T2436, T3125, T2817 στην αναθεώρηση των ΕΠ. Ειδικότερα για κάθε δείκτη/ΠΕΠ προτάθηκαν 3 νέοι δείκτες αποτελεσμάτων, δηλ. συνολικά αναρτήθηκαν στην SFC, 9 Δελτία Ταυτότητας Δεικτών που περιλαμβάνουν τον ορισμό του κάθε δείκτη, τον τρόπο μέτρησης, τις τιμές βάσης και στόχου. Οι τιμές βάσης και στόχου των 9 δεικτών αποτυπώνονται στον Πίνακα που ακολουθεί.
ΠΕΠ ΚΡΗΤΗΣ	T3125	Πληθυσμός ευπαθών ομάδων που λαμβάνουν προηγμένες υπηρεσίες	
ΠΕΠ ΒΟΡΕΙΟΥ ΑΙΓΑΙΟΥ	T2817	Άτομα ευάλωτων κοινωνικών ομάδων που ενσωματώνονται κοινωνικά μετά τη λήξη της συμμετοχής τους	
ΕΠ ΑΝΕΚ	T4221	Σύμφωνα συνεργασίας μεταξύ επιχειρήσεων και εκπαιδευτικών ιδρυμάτων/ φορέων, για εφαρμογή προγραμμάτων σπουδών	Καταρτίστηκε με ευθύνη της ΔΑ έκθεση υλοποίησης του Σχεδίου Δράσης, η οποία αναρτήθηκε στην ηλεκτρονική βάση SFC με το α.π. 43990/ ΕΥΣΣΑ 827/21.04.2016 έγγραφο. Η έκθεση περιλαμβάνει αναλυτικά στοιχεία για τον προσδιορισμό των τιμών βάσης και στόχου του δείκτη. Για τον συγκεκριμένο δείκτη έγινε αναζήτηση σχετικών συμφώνων συνεργασίας από δράσεις ΕΣΠΑ 2007-2013 ή/ και εθνικά προγράμματα (desk research εργασία). Οι τιμές βάσης και στόχου του δείκτη αποτυπώνονται στον Πίνακα που ακολουθεί.
	T4225	Έργα που καταλήγουν σε ρυθμίσεις που εφαρμόζονται	Καταρτίστηκε με ευθύνη της ΔΑ έκθεση υλοποίησης του Σχεδίου Δράσης, η οποία αναρτήθηκε στην ηλεκτρονική βάση SFC με το α.π. 43990/ ΕΥΣΣΑ 827/21.04.2016 έγγραφο. Η έκθεση περιλαμβάνει αναλυτικά στοιχεία για τον προσδιορισμό των τιμών βάσης και στόχου του δείκτη. Για τον συγκεκριμένο δείκτη έγινε καταγραφή έργων /δράσεων διοικητικής μεταρρύθμισης που έχουν υλοποιηθεί ή υλοποιούνται και η τελική τους εκροή έχει τεθεί σε εφαρμογή (desk research εργασία κυρίως στις δράσεις του ΕΠΑΝ και του ΕΠ ΔΜ 2007-2013). Οι τιμές βάσης και στόχου του δείκτη αποτυπώνονται στον Πίνακα που ακολουθεί.
	T4207	Ποσοστό καινοτόμων επιχειρήσεων επί του συνόλου	Καταρτίστηκε με ευθύνη της ΔΑ έκθεση υλοποίησης του Σχεδίου Δράσης, η οποία αναρτήθηκε στην ηλεκτρονική βάση SFC με το α.π. 43990/ ΕΥΣΣΑ 827/21.04.2016 έγγραφο. Η έκθεση περιλαμβάνει αναλυτικά στοιχεία για τον προσδιορισμό των τιμών βάσης και στόχου του δείκτη. Για τον συγκεκριμένο δείκτη έγινε αξιοποίηση των τελικών αποτελεσμάτων της έρευνας για την καινοτομία των επιχειρήσεων cis 2010-2012 (ΕΚΤ) συνδυαστικά με άλλους σχετικούς δείκτες. Οι τιμές βάσης και στόχου του δείκτη αποτυπώνονται στον Πίνακα που ακολουθεί.

Επιχειρησιακό Πρόγραμμα	Κωδικός δείκτη	Ονομασία δείκτη	Κάλυψη ελλείψεων
ΠΕΠ ΗΠΕΙΡΟΥ	T1608	Ποσοστό επιχειρήσεων που ανέπτυξαν καινοτόμα προϊόντα και διαδικασίες	Οι ελλείψεις στις τιμές βάσης και στόχου καλύφθηκαν έπειτα από τη δημοσίευση από το Εθνικού Κέντρου Τεκμηρίωσης (ΕΚΤ) της έκδοσης «Καινοτομία στις ελληνικές επιχειρήσεις 2010-2012», η οποία είναι διαθέσιμη και ηλεκτρονικά. Η τιμή βάσης του δείκτη ορίστηκε σε 20,8% και η τιμή στόχος σε 21,84%. Οι πίνακες με τα αναλυτικά στοιχεία έχουν αναρτηθεί στην ηλεκτρονική βάση SFC με το α.π. 43988/ ΕΥΣΣΑ 826/21.04.2016 έγγραφο.
ΠΕΠ ΙΟΝΙΩΝ ΝΗΣΩΝ	T2730	Έκταση περιοχών για τις οποίες απαιτείται η αξιολόγηση και διαχείριση του κινδύνου πλημμυρών και η εφαρμογή μέτρων της Οδηγίας 2007/60/ΕΚ	Η τιμή βάσης του δείκτη ορίστηκε σε 140 km <sup>2</sup> για το έτος 2014 βάσει της συνολικής έκτασης των Ζωνών Δυνητικά Υψηλού Κινδύνου Πλημμύρας (ΖΔΥΚΠ), όπως αυτές έχουν προσδιοριστεί από την Ειδική Γραμματεία Υδάτων σε εφαρμογή της Οδηγίας 2007/60/ΕΚ. Η τιμή στόχος του δείκτη ορίστηκε στο μηδέν (0), καθώς προγραμματίζεται να έχει ολοκληρωθεί η αξιολόγηση και η διαχείριση του κινδύνου πλημμυρών για όλες τις ΖΔΥΚΠ, ενώ το ΠΕΠ Ιονίων Νήσων επικεντρώνεται στην υλοποίηση έργων στις περιοχές αυτές. Το Δελτίο Ταυτότητας Δείκτη με όλα τα στοιχεία του δείκτη έχει αναρτηθεί στην SFC με το α.π. 10506/ΕΥΣΣΑ 121/27.01.2017 έγγραφο.
	T2728	Μείωση αερίων θερμοκηπίου ως αποτέλεσμα των δράσεων των στόχων των Προγραμμάτων -ΣΕΣ	Καθώς ο τίτλος του δείκτη δεν αντικατοπτρίζει κατάλληλα τον ειδικό στόχο του Προγράμματος, ο τίτλος του δείκτη προσαρμόζεται σε " <b>Εκπομπές αερίων θερμοκηπίου εκτός ΣΕΔΕ</b> ". Για τα αέρια του θερμοκηπίου η Ελλάδα καταρτίζει ετήσια εθνική έκθεση απογραφής, στο πλαίσιο των υποχρεώσεων της από το Πρωτόκολλο του Κιότο. Οι τιμές του δείκτη δεν μπορούν να εξειδικευτούν σε Περιφερειακό Επίπεδο καθώς οι στόχοι μείωσης της Απόφασης 406/2009/ΕΚ αφορούν σε επίπεδο κράτους-μέλους και η μεθοδολογία υπολογισμού έχει δομηθεί σε εθνικό επίπεδο. Ως εκ τούτου, η τιμή βάσης και στόχου συμπίπτουν με τις εθνικές τιμές, ήτοι 48.726.297 τόνοι ισοδύναμου CO <sub>2</sub> για το 2012 ως τιμής βάσης και 58.858.799 τόνοι ισοδύναμου CO <sub>2</sub> ως στόχος για το 2023. Το Δελτίο Ταυτότητας Δείκτη με όλα τα στοιχεία του δείκτη έχει αναρτηθεί στην SFC με το α.π. 10506/ΕΥΣΣΑ 121/27.01.2017 έγγραφο.
	T2614	Ποσοστό δασικών εκτάσεων που προστατεύονται	Ο δείκτης αντικαθίσταται με τον δείκτη " <b>Έκταση καμένων δασικών εκτάσεων</b> " καθώς ο προτεινόμενος δείκτης δεν δύναται να μετρηθεί κατάλληλα για να αντικατοπτρίσει τον ειδικό στόχο του Προγράμματος και τις δράσεις που θα υλοποιηθούν. Η τιμή βάσης του νέου δείκτη ορίστηκε σε 725,30 εκτάρια. Η τιμή στόχος για το 2023 παραμένει η ίδια με την τιμή βάσης. Η μη αύξηση της έκτασης των καμένων εκτάσεων στα επίπεδα του 2012 θεωρείται σημαντική λαμβάνοντας υπόψη τις σύγχρονες τάσεις αύξησης των δασικών πυρκαγιών στην Περιφέρεια αλλά και τη συχνότητα με την οποία συμβάντα δασικών πυρκαγιών επαναλαμβάνονται. Το Δελτίο Ταυτότητας Δείκτη με όλα τα στοιχεία του δείκτη έχει αναρτηθεί στην SFC με το α.π. 10506/ΕΥΣΣΑ 121/27.01.2017 έγγραφο.



Επιχειρησιακό Πρόγραμμα	Κωδικός δείκτη	Ονομασία δείκτη	Κάλυψη ελλείψεων
ΠΕΠ ΝΟΤΙΟΥ ΑΙΓΑΙΟΥ	T3510	Ποσοστό δασικών εκτάσεων της Περιφέρειας που προστατεύονται	Ο δείκτης αντικαθίσταται με το δείκτη <b>"Έκταση καμένων δασικών εκτάσεων"</b> καθώς ο προτεινόμενος δείκτης δεν δύναται να μετρηθεί κατάλληλα για να αντικατοπτρίσει τον ειδικό στόχο του Προγράμματος και τις δράσεις που θα υλοποιηθούν. Η τιμή βάσης του νέου δείκτη ορίστηκε σε 1.591,4 εκτάρια. Η τιμή στόχος για το 2023 παραμένει η ίδια με την τιμή βάσης. Η μη αύξηση της έκτασης των καμένων εκτάσεων στα επίπεδα του 2012 θεωρείται σημαντική λαμβάνοντας υπόψη τις σύγχρονες τάσεις αύξησης των δασικών πυρκαγιών στην Περιφέρεια αλλά και τη συχνότητα με την οποία συμβάντα δασικών πυρκαγιών επαναλαμβάνονται. Το Δελτίο Ταυτότητας Δείκτη με όλα τα στοιχεία του δείκτη έχει αναρτηθεί στην SFC με το α.π. 10510/ΕΥΣΣΑ 122/27.01.2017 έγγραφο.
	T3515	Μείωση αερίων θερμοκηπίου ως αποτέλεσμα των δράσεων των στόχων των Προγραμμάτων -ΣΕΣ	Καθώς ο τίτλος του δείκτη δεν αντικατοπτρίζει κατάλληλα τον ειδικό στόχο του Προγράμματος, ο τίτλος του δείκτη προσαρμόζεται σε <b>"Εκπομπές αερίων θερμοκηπίου εκτός ΣΕΔΕ"</b> . Για τα αέρια του θερμοκηπίου η Ελλάδα καταρτίζει ετήσια εθνική έκθεση απογραφής, στο πλαίσιο των υποχρεώσεων της από το Πρωτόκολλο του Κιότο. Οι τιμές του δείκτη δεν μπορούν να εξειδικευτούν σε Περιφερειακό Επίπεδο καθώς οι στόχοι μείωσης της Απόφασης 406/2009/ΕΚ αφορούν σε επίπεδο κρατους-μέλους και η μεθοδολογία υπολογισμού έχει δομηθεί σε εθνικό επίπεδο. Ως εκ τούτου, η τιμή βάσης και στόχου συμπίπτουν με τις εθνικές τιμές, ήτοι 48.726.297 τόνοι ισοδύναμου CO2 για το 2012 ως τιμής βάσης και 58.858.799 τόνοι ισοδύναμου CO2 ως στόχος για το 2023. Το Δελτίο Ταυτότητας Δείκτη με όλα τα στοιχεία του δείκτη έχει αναρτηθεί στην SFC με το α.π. 10510/ΕΥΣΣΑ 122/27.01.2017 έγγραφο.
	T3531	Πληθυσμός που εξυπηρετείται με νερό κατάλληλο για ανθρώπινη κατανάλωση	Ο δείκτης αντικαθίσταται με τον δείκτη <b>"Απαιτούμενη ποσότητα νερού για την κάλυψη των υδρευτικών αναγκών"</b> καθώς δεν αντικατοπτρίζει κατάλληλα τον ειδικό στόχο του Προγράμματος. Η τιμή βάσης του δείκτη ορίστηκε σε 48.265.500 m3 και η τιμή στόχος σε 65.671.500 m3. Το Δελτίο Ταυτότητας Δείκτη με όλα τα στοιχεία του δείκτη έχει αναρτηθεί στην SFC με το α.π. 10510/ΕΥΣΣΑ 122/27.01.2017 έγγραφο.
ΠΕΠ ΚΕΝΤΡΙΚΗΣ ΜΑΚΕΔΟΝΙΑΣ	T1386	Άτομα περιθωριοποιημένων ομάδων/κοινοτήτων που ωφελούνται από υπηρεσίες κοινωνικής ένταξης που παρέχονται μέσω one stop shops και Κέντρων Κοινοτήτων	Ο προσδιορισμός των τιμών βάσης και στόχου στηρίχθηκαν στο «Περιφερειακό Σχέδιο Δράσης για την κοινωνική ένταξη των Ρομά στην Περιφέρεια Κεντρικής Μακεδονίας» και το «Περιφερειακό Στρατηγικό Σχέδιο Κοινωνικής Ένταξης και καταπολέμησης της Φτώχειας», τα οποία είναι αναρτημένα στα έγγραφα του Προγράμματος στην ηλεκτρονική βάση SFC. Η τιμή βάσης του δείκτη ορίστηκε σε 240 συμμετέχοντες και η τιμή στόχος σε 1400 συμμετέχοντες. Το δελτίο ταυτότητας με τα αναλυτικά στοιχεία του δείκτη αναρτήθηκε στην ηλεκτρονική βάση SFC με το α.π. 48360/ΕΥΣΣΑ 921/10.05.2016 έγγραφο.

**ΠΙΝΑΚΑΣ 24 - Τιμές βάσης και στόχου δεικτών αποτελέσματος σε σχέδιο δράσης**

Επιχειρησιακό Πρόγραμμα	Ταμείο	Κωδικός δείκτη	Άξονας Προτεραιότητας	Κατηγορία Περιφέρειας/ Περιφέρεια	Τιμή βάσης	Τιμή στόχου	Ονομασία δείκτη	Αριθμός πρωτοκόλλου
ΠΕΠ ΒΟΡΕΙΟΥ ΑΙΓΑΙΟΥ	ΕΚΤ	Δείκτες σε αντικατάσταση του T2817			3	10	Συμμετέχοντες που αποδεσμεύονται από τη φροντίδα εξαρτημένων ατόμων και που δραστηριοποιούνται σε αναζήτηση εργασίας, που συμμετέχουν σε εκπαίδευση/κατάρτιση, που κατέχουν θέση απασχόλησης, συμπεριλαμβανομένης της αυτοαπασχόλησης, ή που διατηρούν τη θέση εργασίας τους, αμέσως μετά τη λήξη της συμμετοχής τους	17/οικ.354/ΕΥΣΕΚΤ/29.05.2017
					0,04	0,05	Ποσοστό σχολείων που παρέχουν υπηρεσίες εξειδικευμένης εκπαιδευτικής στήριξης σε μαθητές ΑΜΕΑ	
					0	5	Αριθμός δομών που προσφέρουν βελτιωμένες/διευρυμένες υπηρεσίες	
ΠΕΠ ΙΟΝΙΩΝ ΝΗΣΩΝ	ΕΤΠΑ	T2614			725,3	725,3	Ποσοστό δασικών εκτάσεων που προστατεύονται	10506/ΕΥΣΣΑ 121/27.01.2017
	ΕΤΠΑ	T2730			140	0	Έκταση περιοχών για τις οποίες απαιτείται η αξιολόγηση και διαχείριση του κινδύνου πλημμυρών και η εφαρμογή μέτρων της Οδηγίας 2007/60/ΕΚ	
	ΕΤΠΑ	T2728			48.726.297	58.858.799	Μείωση αερίων θερμοκηπίου ως αποτέλεσμα των δράσεων των στόχων των Προγραμμάτων - Ε.Σ.Π.Α	
ΠΕΠ ΗΠΕΙΡΟΥ	ΕΤΠΑ	T1608			20,80%	21,84%	Ποσοστό επιχειρήσεων που ανέπτυξαν καινοτόμα προϊόντα και διαδικασίες	43988/ΕΥΣΣΑ 826/21.04.2016
ΠΕΠ ΚΕΝΤΡΙΚΗΣ ΜΑΚΕΔΟΝΙΑΣ	ΕΚΤ	T1386			240	1400	Άτομα περιθωριοποιημένων ομάδων/κοινοτήτων που ωφελούνται από υπηρεσίες κοινωνικής ένταξης που παρέχονται μέσω one stop shops και Κέντρων Κοινοτήτων	48360/ΕΥΣΣΑ 921/10.05.2016

Επιχειρησιακό Πρόγραμμα	Ταμείο	Κωδικός δείκτη	Άξονας Προτεραιότητας	Κατηγορία Περιφέρειας/ Περιφέρεια	Τιμή βάσης	Τιμή στόχου	Ονομασία δείκτη	Αριθμός πρωτοκόλλου
ΠΕΠ ΚΡΗΤΗΣ	ΕΚΤ	Δείκτες σε αντικατάσταση του Τ3125			8	25	Συμμετέχοντες που αποδεσμεύονται από τη φροντίδα εξαρτημένων ατόμων και που δραστηριοποιούνται σε αναζήτηση εργασίας, που συμμετέχουν σε εκπαίδευση/κατάρτιση, που κατέχουν θέση απασχόλησης, συμπεριλαμβανομένης της αυτοαπασχόλησης, ή που διατηρούν τη θέση εργασίας τους, αμέσως μετά τη λήξη της συμμετοχής τους	17/οικ.354/ΕΥΣΕΚΤ/29.05.2017
					4,60%	5,40%	Ποσοστό σχολείων που παρέχουν υπηρεσίες εξειδικευμένης εκπαιδευτικής στήριξης σε μαθητές ΑΜΕΑ	
					0	4	Αριθμός δομών που προσφέρουν βελτιωμένες/διευρυμένες υπηρεσίες	
ΠΕΠ ΝΟΤΙΟΥ ΑΙΓΑΙΟΥ	ΕΤΠΑ	T3515			48.726.297	58.858.799	Μείωση αερίων θερμοκηπίου ως αποτέλεσμα των δράσεων των στόχων των Προγραμμάτων - Ε.Σ.Π.Α	10510/ΕΥΣΣΑ 122/27.01.2017
	ΕΤΠΑ	T3531			48.265.500	65.671.500	Πληθυσμός που εξυπηρετείται με νερό κατάλληλο για ανθρώπινη κατανάλωση	
	ΕΤΠΑ	T3510			1.591,4	1.591,4	Ποσοστό δασικών εκτάσεων της Περιφέρειας που προστατεύονται	
ΠΕΠ ΠΕΛΟΠΟΝΝΗΣΟΥ	ΕΚΤ	Δείκτες σε αντικατάσταση του Τ2436			0	3	Συμμετέχοντες που αποδεσμεύονται από τη φροντίδα εξαρτημένων ατόμων και που δραστηριοποιούνται σε αναζήτηση εργασίας, που συμμετέχουν σε εκπαίδευση/κατάρτιση, που κατέχουν θέση απασχόλησης, συμπεριλαμβανομένης της αυτοαπασχόλησης, ή που διατηρούν τη θέση εργασίας τους, αμέσως μετά τη λήξη της συμμετοχής τους	17/οικ.354/ΕΥΣΕΚΤ/29.05.2017
					4%	5%	Ποσοστό σχολείων που παρέχουν υπηρεσίες εξειδικευμένης εκπαιδευτικής στήριξης σε μαθητές ΑΜΕΑ	
					0	5	Αριθμός δομών που προσφέρουν βελτιωμένες/διευρυμένες υπηρεσίες	

Επιχειρησιακό Πρόγραμμα	Ταμείο	Κωδικός δείκτη	Άξονας Προτεραιότητας	Κατηγορία Περιφέρειας/ Περιφέρεια	Τιμή βάσης	Τιμή στόχου	Ονομασία δείκτη	Αριθμός πρωτοκόλλου
ΕΠ ΑΝΑΔΕΒΜ	ΠΑΝ	CR07			0	75%	Οικονομικά μη ενεργοί συμμετέχοντες που βρίσκονται εκτός εκπαίδευσης ή κατάρτισης, οι οποίοι ολοκληρώνουν την παρέμβαση που υποστηρίζεται από την ΠΑΝ	48367/ ΕΥΣΣΑ 922/ 10.05.2016
	ΠΑΝ	CR09			0	25%	Οικονομικά μη ενεργοί συμμετέχοντες που βρίσκονται εκτός εκπαίδευσης ή κατάρτισης, που συμμετέχουν σε εκπαίδευση/κατάρτιση, που αποκτούν εξειδίκευση ή που κατέχουν θέση απασχόλησης, συμπεριλαμβανομένης της αυτοαπασχόλησης, αμέσως μετά τη λήξη της συμμετοχής τους	
	ΠΑΝ	CR08			0	30%	Οικονομικά μη ενεργοί συμμετέχοντες που βρίσκονται εκτός εκπαίδευσης ή κατάρτισης, οι οποίοι λαμβάνουν προσφορά εργασίας, συνεχιζόμενης εκπαίδευσης, μαθητείας ή πρακτικής άσκησης αμέσως μετά τη λήξη της συμμετοχής τους	
	ΕΚΤ	T4901	Α.Π. 6	ΛΑΠ	*	130	Αριθμός σχολείων στα οποία το ποσοστό ΠΕΣ μειώθηκε κατά τουλάχιστον 20% του αρχικού	130424/ ΕΥΣΣΑ 2588/ 08.12.2016
				ΠΜ	*	35		
				ΠΑΠ	*	34		
			Α.Π. 8	Στ. Ελλάδα	*	14		
			Α.Π. 9	Ν. Αιγαίο	*	5		
	ΕΚΤ	T4907	Α.Π. 7	ΛΑΠ	49%	55%	Ποσοστό φοιτητών που πραγματοποιούν την πρακτική τους άσκηση σε επιχειρήσεις	
				ΠΜ	49%	55%		
				ΠΑΠ	49%	55%		
			Α.Π. 8	Στ. Ελλάδα	49%	55%		
			Α.Π. 9	Ν. Αιγαίο	49%	55%		
	ΕΚΤ	T4909	Α.Π. 7	ΛΑΠ	**	35%	Ποσοστό ωφελουμένων που συμμετέχουν σε προγράμματα μαθητείας στο σύνολο των μαθητών / σπουδαστών / αποφοίτων ΕΠΑΛ, ΣΕΚ, ΙΕΚ κλπ	
				ΠΜ	**	35%		
ΠΑΠ				**	35%			
Α.Π. 8			Στ. Ελλάδα	**	35%			
Α.Π. 9			Ν. Αιγαίο	**	35%			
ΕΠ ΑΝΕΚ	ΕΤΠΑ	T4207	Α.Π. 1	ΛΑΠ	48,70%	53,60%	Ποσοστό καινοτόμων επιχειρήσεων επί του συ-	43990/

Επιχειρησιακό Πρόγραμμα	Ταμείο	Κωδικός δείκτη	Άξονας Προτεραιότητας	Κατηγορία Περιφέρειας/ Περιφέρεια	Τιμή βάσης	Τιμή στόχου	Ονομασία δείκτη	Αριθμός πρωτοκόλλου
				ΠΜ	52,20%	57,40%	νόλου	ΕΥΣΣΑ 827/ 21.04.2016
				ΠΑΠ	53,60%	59,00%		
			Α.Π. 1Σ	Στ. Ελλάδα	55,10%	60,60%		
				Ν. Αιγαίο	48,30%	53,10%		
	EKT	T4221			0	6	Σύμφωνα συνεργασίας μεταξύ επιχειρήσεων και εκπαιδευτικών ιδρυμάτων/ φορέων, για εφαρμογή προγραμμάτων σπουδών	
	EKT	T4225			4	7	Έργα που καταλήγουν σε ρυθμίσεις που εφαρμόζονται	

\* Χωρίς ex ante τιμή βάσης (δεν νοείται με βάση την φραστική διατύπωση του δείκτη)

\*\*Δεν τίθεται τιμή βάσης, καθότι η υφιστάμενη κατάσταση δεν αντιστοιχεί στην στόχευση του δείκτη εκροών (π.χ. δεν υφίστανται ΣΕΚ, απ' όπου αναμένονται πολύ σημαντικές εκροές μαθητείας).

## 12. ΟΡΙΣΜΟΙ ΚΟΙΝΩΝ ΔΕΙΚΤΩΝ ΤΟΥ ΕΤΠΑ/Τ.Σ. (ΠΑΡΑΡΤΗΜΑ Ι ΤΟΥ ΚΑΝ. ΕΕ 1301/2013, 1300/2013,1299/2013)

C001	Παραγωγική επένδυση: Αριθμός επιχειρήσεων που ενισχύονται	<p>Αριθμός επιχειρήσεων που λαμβάνουν στήριξη οποιασδήποτε μορφής από το ΕΤΠΑ (είτε η στήριξη αφορά κρατική ενίσχυση είτε όχι). <u>Επιχείρηση</u>: Οργανισμός που παράγει αγαθά ή υπηρεσίες για την ικανοποίηση των αναγκών της αγοράς προκειμένου να αποκτήσει κέρδος</p> <p>Συγκεκριμένα, βάσει του Κανονισμού 651/2014 ως επιχείρηση θεωρείται κάθε οντότητα, ανεξάρτητα από τη νομική της μορφή, που ασκεί οικονομική δραστηριότητα. Σε αυτές περιλαμβάνονται ειδικότερα αυτοαπασχολούμενα άτομα και οικογενειακές επιχειρήσεις που ασκούν βιοτεχνική ή άλλη δραστηριότητα, καθώς και προσωπικές εταιρείες ή ενώσεις προσώπων που ασκούν τακτικά μια οικονομική δραστηριότητα.</p> <p><u>Σημειώνεται ότι οι Δείκτες C001-C005 μετρούν τον αριθμό των επιχειρήσεων και η πολλαπλή μέτρηση θα πρέπει να εξαλειφθεί</u> (π.χ. μία επιχείρηση που λαμβάνει επιχορήγηση περισσότερες από μια φορές, προσμετρείται ως μία επιχείρηση που λαμβάνει επιχορήγηση). Ο ΑΦΜ αποτελεί το στοιχείο αναφοράς με βάση το οποίο γίνεται η αποφυγή της πολλαπλής μέτρησης των επιχειρήσεων που επιχορηγούνται.</p> <p>Σημειώνεται ότι το άθροισμα των Δεικτών C002, C003, C004 μπορεί να είναι μεγαλύτερο από την τιμή του Δείκτη C001 στις περιπτώσεις όπου οι επιχειρήσεις λαμβάνουν διαφορετικές μορφές στήριξης ή συνδυασμό αυτών.</p> <p>Ο Δείκτης C001 θα πρέπει να χρησιμοποιείται από κοινού με τους Δείκτες C028 και C029 για καινοτομία στις επιχειρήσεις.</p> <p>Ο δείκτης χρησιμοποιείται επίσης όταν η στήριξη δίνεται για μέτρα ενεργειακής αποδοτικότητας στις επιχειρήσεις.</p>
C002	Παραγωγική επένδυση: Αριθμός επιχειρήσεων που λαμβάνουν επιχορηγήσεις	<p>Αριθμός επιχειρήσεων που λαμβάνουν στήριξη σε μορφή μη επιστρεπτέας άμεσης χρηματοδοτικής στήριξης (ήτοι επιχορηγήσεις) με την προϋπόθεση της ολοκλήρωσης των έργων.</p> <p>Υποσύνολο του Δείκτη C001 «Αριθμός επιχειρήσεων που λαμβάνουν στήριξη».</p> <p><u>Σημειώνεται ότι οι Δείκτες C001-C005 μετρούν τον αριθμό των επιχειρήσεων και η πολλαπλή μέτρηση θα πρέπει να εξαλειφθεί.</u> Ο ΑΦΜ θα αποτελέσει τον μοναδικό αριθμό για την αποφυγή των πολλαπλών μετρήσεων στην περίπτωση των επιχειρήσεων.</p>
C003	Παραγωγική επένδυση: Αριθμός επιχειρήσεων που λαμβάνουν οικονομική στήριξη πλην των επιχορηγήσεων	<p>Αριθμός επιχειρήσεων που λαμβάνουν χρηματοδοτική στήριξη που δεν έχει τη μορφή επιχορήγησης όπως δάνειο, επιδότηση επιτοκίου, εγγυήσεις πίστωσης, επιχειρηματικό κεφάλαιο ή άλλα χρηματοδοτικά εργαλεία.</p> <p>Υποσύνολο του Δείκτη C001 «Αριθμός επιχειρήσεων που λαμβάνουν στήριξη».</p> <p><u>Σημειώνεται ότι οι Δείκτες C001-C005 μετρούν τον αριθμό των επιχειρήσεων και η πολλαπλή μέτρηση θα πρέπει να εξαλειφθεί.</u> Ο ΑΦΜ αποτελεί το στοιχείο αναφοράς με βάση το οποίο γίνεται η αποφυγή της πολλαπλής μέτρησης των επιχειρήσεων που επιχορηγούνται.</p>
C004	Παραγωγική επένδυση: Αριθμός επιχειρήσεων που λαμβάνουν μη οικονομική στήριξη	<p>Αριθμός επιχειρήσεων που λαμβάνει στήριξη η οποία δεν περιλαμβάνει άμεσο οικονομικό όφελος (καθοδήγηση, συμβουλευτικές υπηρεσίες, θερμοκοιτίδες επιχειρήσεων κλπ). Το επιχειρηματικό κεφάλαιο θεωρείται χρηματοδοτική στήριξη.</p> <p>Υποσύνολο του Δείκτη C001 «Αριθμός επιχειρήσεων που λαμβάνουν στήριξη».</p> <p>Για παράδειγμα:</p> <ul style="list-style-type: none"> <li>- Αν μία θερμοκοιτίδα επιχειρήσεων λάβει στήριξη (επιχορήγηση) για τη δημιουργία και φιλοξενία 5 επιχειρήσεων, τότε ο δείκτης C004 θα λάβει την τιμή 5. Η θερμοκοιτίδα δεν προσμετράται στην τιμή του δείκτη.</li> <li>- Αν μία επιχείρηση λάβει ένα κουπόνι για κατάρτιση και μια επιχορήγηση για κατάρτιση, τότε η επιχορήγηση προσμετράται στο δείκτη C002 (C002=1) και το κουπόνι στο δείκτη C004 (C004=1).</li> </ul> <p><u>Σημειώνεται ότι οι Δείκτες C001-C005 μετρούν τον αριθμό των επιχειρήσεων και η πολλαπλή μέτρηση θα πρέπει να εξαλειφθεί.</u> Ο</p>

		ΑΦΜ αποτελεί το στοιχείο αναφοράς με βάση το οποίο γίνεται η αποφυγή της πολλαπλής μέτρησης των επιχειρήσεων που επιχορηγούνται..
C005	Παραγωγική επένδυση: Αριθμός νέων επιχειρήσεων που ενισχύονται	<p>Αριθμός επιχειρήσεων που δημιουργήθηκαν λαμβάνοντας χρηματοδοτική ενίσχυση ή στήριξη (συμβουλευτικές υπηρεσίες, καθοδήγηση κλπ) από το ΕΤΠΑ (π.χ. μέσα χρηματοοικονομικής τεχνικής) ή μονάδων/δομών παροχής στήριξης στις επιχειρήσεις που χρηματοδοτήθηκαν από το ΕΤΠΑ (π.χ. θερμοκοιτίδες επιχειρήσεων). Η επιχείρηση που δημιουργείται δεν υπήρχε τρία χρόνια πριν από την έναρξη του έργου, αλλά η Διαχειριστική Αρχή ή η Εθνική νομοθεσία μπορεί να ορίσει μικρότερο ή μεγαλύτερο χρονικό όριο για τον ορισμό μιας επιχείρησης ως νέα και πάντα σύμφωνα με τα οριζόμενα στον Γενικό Απαλλακτικό Κανονισμό (ΓΑΚ 651/2014). Μία επιχείρηση δεν θεωρείται νέα, εάν αλλάξει μόνο η νομική της μορφή.</p> <p>Υποσύνολο του Δείκτη C001 «Αριθμός επιχειρήσεων που λαμβάνουν στήριξη».</p> <p>Ο Δείκτης C005 θα πρέπει να χρησιμοποιείται και στις περιπτώσεις δημιουργίας επιχειρήσεων και μέτρων καινοτομίας, εάν ο στόχος είναι να δημιουργηθούν ή να υποστηριχθούν νέες επιχειρήσεις (π.χ. επιχειρήσεις έντασης γνώσης, τεχνολογικών νεοφυών επιχειρήσεων).</p> <p><u>Σημειώνεται ότι οι Δείκτες C001-C005 μετρούν τον αριθμό των επιχειρήσεων και η πολλαπλή μέτρηση θα πρέπει να εξαλειφθεί.</u> Ο ΑΦΜ αποτελεί το στοιχείο αναφοράς με βάση το οποίο γίνεται η αποφυγή της πολλαπλής μέτρησης των επιχειρήσεων που επιχορηγούνται..</p>
C006	Παραγωγική επένδυση: Ιδιωτικές επενδύσεις που αντιστοιχούν σε δημόσια στήριξη επιχειρήσεων (επιχορηγήσεις)	Συνολική αξία ιδιωτικής συμμετοχής σε χρηματοδοτούμενα έργα που θεωρούνται κρατική ενίσχυση, όταν η στήριξη είναι με τη μορφή επιχορήγησης (Βλέπε Κοινό Δείκτη C002 «Αριθμός επιχειρήσεων που λαμβάνουν επιχορηγήσεις»), συμπεριλαμβάνοντας και τα μη επιλέξιμα τμήματα του έργου.
C007	Παραγωγική επένδυση: Ιδιωτικές επενδύσεις που αντιστοιχούν σε δημόσια στήριξη επιχειρήσεων (όχι επιχορηγήσεις)	Συνολική αξία ιδιωτικής συμμετοχής σε χρηματοδοτούμενα έργα που θεωρούνται κρατική ενίσχυση, όταν η μορφή στήριξης είναι διαφορετική από επιχορήγηση (Βλέπε Κοινό δείκτη C003 «Αριθμός επιχειρήσεων που λαμβάνουν χρηματοδοτική υποστήριξη που δεν έχει τη μορφή επιχορήγησης», συμπεριλαμβάνοντας και τα μη επιλέξιμα τμήματα του έργου.
C008	Παραγωγική επένδυση: Αύξηση της απασχόλησης σε επιχειρήσεις που ενισχύονται	<p>Μεικτές νέες θέσεις εργασίας σε υποστηριζόμενες επιχειρήσεις σε ισοδύναμα πλήρους απασχόλησης. Επί της ουσίας αποτελεί έναν δείκτη που μετριέται πριν και μετά την ολοκλήρωση του έργου, ο οποίος υπολογίζει το μέρος της αύξησης της απασχόλησης που είναι άμεση συνέπεια της ολοκλήρωσης του έργου (οι εργαζόμενοι που απασχολήθηκαν για την υλοποίηση του έργου δεν προσμετρούνται). Οι ανάγκες σε θέσεις εργασίας πρέπει να καλυφθούν (οι υφιστάμενες κενές θέσεις δεν προσμετρούνται) και να αυξήσουν το συνολικό αριθμό απασχολούμενων στην επιχείρηση.</p> <p>Εάν η συνολική απασχόληση στην επιχείρηση δεν αυξάνεται, η τιμή του δείκτη είναι μηδέν. Θεωρείται ως διατήρηση των υφιστάμενων θέσεων εργασίας και όχι ως αύξηση της συνολικής απασχόλησης. Οι διασφαλισμένες θέσεις εργασίας δεν προσμετρούνται στο δείκτη.</p> <p><u>Μεικτές θέσεις εργασίας:</u> Μεικτές θεωρούνται όλες οι θέσεις εργασίας που δημιουργούνται ανεξαρτήτως του αν ο εργαζόμενος προέρχεται από το εσωτερικό της οργανισμού (π.χ. εσωτερική μετακίνηση) ή έξω από τον οργανισμό, αρκεί να συνεισφέρει άμεσα στην αύξηση των συνολικών θέσεων εργασίας. Στην περίπτωση εσωτερικής μετακίνησης απαραίτητη προϋπόθεση για να θεωρηθεί η θέση που καλύφθηκε με τη μετακίνηση ως νέα θέση εργασίας, είναι να καλυφθεί και εκείνη η θέση από όπου μετακινήθηκε ο εργαζόμενος. Ο δείκτης θα πρέπει να χρησιμοποιείται αν η αύξηση στην απασχόληση μπορεί εύλογα να αποδοθεί στη στήριξη.</p> <p><u>Ισοδύναμα πλήρους απασχόλησης:</u> Οι θέσεις εργασίας μπορεί να είναι πλήρους απασχόλησης, μερικής απασχόλησης ή εποχικές. Οι εποχικές και οι μερικής απασχόλησης θέσεις εργασίας θα πρέπει να μετατρέπονται σε ισοδύναμα πλήρους απασχόλησης. Το Ισοδύναμο Πλήρους Απασχόλησης (ΙΠΑ) εκφράζει το συνολικό χρόνο που εργάστηκε ένα άτομο κατά τη διάρκεια ενός έτους και υπολογίζεται συγκρίνοντας τον πραγματικό χρόνο απασχόλησης ενός εργαζόμενου με το χρόνο πλήρους απασχόλησης. Το ΙΠΑ εκφράζει με συγκρίσιμο τρόπο τον πραγματικό χρόνο εργασίας κάθε απασχολούμενου και μπορεί κατά συνέπεια να αθροιστεί ανά κλά-</p>

		<p>δο, περιφέρεια, χώρα κλπ.</p> <p>Το πρότυπο ΙΠΑ που θα χρησιμοποιηθεί είναι οι Ετήσιες Μονάδες Εργασίας (ΕΜΕ). Ένας εργαζόμενος πλήρους απασχόλησης λογίζεται ως 1 ΕΜΕ (λαμβάνοντας υπόψη ότι ως χρόνος πλήρους απασχόλησης ορίζονται οι 8 ώρες εργασίας ανά ημέρα και οι 5 ημέρες εργασίας ανά εβδομάδα, δηλ. 40 ώρες εργασίας ανά εβδομάδα). Για τον υπολογισμό των ΕΜΕ έχει αναπτυχθεί σχετικό φύλλο excel από την ΕΥΚΕ.</p> <p><u>Διάρκεια θέσεων εργασίας:</u> Οι θέσεις εργασίας προσδοκείται να είναι μόνιμες, δηλαδή να διαρκούν μία λογικά μακρά χρονική περίοδο που εξαρτάται από βιομηχανικά και τεχνολογικά χαρακτηριστικά. Οι εποχικές θέσεις εργασίας θα πρέπει να είναι επαναλαμβανόμενες. Για τις επιχειρήσεις που χρεοκόπησαν η αύξηση της απασχόλησης θεωρείται μηδενική.</p> <p><u>Χρόνος συλλογής στοιχείων:</u> Τα δεδομένα συλλέγονται πριν την έναρξη του έργου και μετά την ολοκλήρωσή του. Οι Διαχειριστικές Αρχές είναι ελεύθερες να ορίσουν το ακριβές χρονικό διάστημα συλλογής των στοιχείων. Η χρησιμοποίηση μέσου όρου απασχόλησης είναι προτιμότερη από τη χρησιμοποίηση στοιχείων απασχόλησης σε συγκεκριμένες ημερομηνίες.</p>
CO09	Βιώσιμος Τουρισμός: Αύξηση του αναμενόμενου αριθμού επισκέψεων σε ενισχυόμενες τοποθεσίες πολιτιστικής και φυσικής κληρονομιάς και πόλους έλξης επισκεπτών	<p>Η εκ των προτέρων εκτιμώμενη αύξηση σε αριθμό επισκέψεων σε μία τοποθεσία τον επόμενο χρόνο από την ολοκλήρωση του έργου. Ισχύει για βελτιώσεις σε τοποθεσίες που στοχεύουν να προσελκύσουν και να υποδέχονται επισκέπτες στο πλαίσιο του βιώσιμου τουρισμού. Περιλαμβάνει περιοχές με ή χωρίς προηγούμενη τουριστική δραστηριότητα (π.χ. φυσικά πάρκα ή κτίρια που μετατράπηκαν σε μουσεία). Ένας επισκέπτης μπορεί να κάνει πολλαπλές επισκέψεις. Για μία ομάδα επισκεπτών μετρώνται τόσες επισκέψεις όσα είναι τα μέλη της ομάδας. Οι Διαχειριστικές Αρχές καθορίζουν την μεθοδολογία για την εκτίμηση του αναμενόμενου αριθμού επισκέψεων που μπορεί να βασιστεί σε ανάλυση ζήτησης.</p>
CO10	Υποδομή ΤΠΕ: Πρόσθετα νοικοκυριά με πρόσβαση σε ευρυζωνικά δίκτυα με ταχύτητα τουλάχιστον 30 Mbps	<p>Αριθμός νοικοκυριών με πρόσβαση στο διαδίκτυο με ταχύτητα τουλάχιστον 30 Mbps και τα οποία πριν είχαν πρόσβαση στο διαδίκτυο με χαμηλότερη ταχύτητα ή δεν είχαν καθόλου πρόσβαση. Η δυνατότητα πρόσβασης θα πρέπει να είναι άμεση συνέπεια της στήριξης.</p> <p>Ο δείκτης μετράει νοικοκυριά με δυνατότητα πρόσβασης και όχι το αν οι άνθρωποι που ζουν στα νοικοκυριά πραγματικά έχουν επιλέξει να είναι συνδεδεμένοι στο διαδίκτυο ή όχι.</p> <p>Ο στόχος επίτευξης των 30 Mbps είναι σε συνέργεια με τη στρατηγική «Ευρώπη 2020». Βλέπε COM (2010)245 «Μία ψηφιακή ατζέντα για την Ευρώπη».</p>
CO11	Σιδηροδρομικές μεταφορές: Συνολικό μήκος νέων σιδηροδρομικών γραμμών	<p>Μήκος σιδηροδρομικών γραμμών που κατασκευάζονται από το έργο εκεί που δεν υπήρχε πριν σιδηροδρομική γραμμή. Συμπεριλαμβάνεται και ο Προαστιακός Σιδηρόδρομος στον υπολογισμό του δείκτη.</p>
CO11a	Σιδηροδρομικές μεταφορές: Συνολικό μήκος νέων σιδηροδρομικών γραμμών, εκ των οποίων: ΔΕΔ-Μ	<p>Συνολικό μήκος νέας σιδηροδρομικής γραμμής εντός ΔΕΔ-Μ. Συμπεριλαμβάνεται και ο Προαστιακός Σιδηρόδρομος στον υπολογισμό του δείκτη.</p>
CO12	Σιδηροδρομικές μεταφορές: Συνολικό μήκος ανακατασκευασμένων ή αναβαθμισμένων σιδηροδρομικών γραμμών	<p>Μήκος σιδηροδρομικών γραμμών των οποίων η ποιότητα ή η μεταφορική ικανότητα έχει βελτιωθεί. Αυτό μπορεί να περιλαμβάνει ηλεκτροδότηση, μετατροπή μονής σιδηροδρομικής γραμμής σε διπλή σιδηροδρομική γραμμή, αύξηση της πιθανής ταχύτητας στο δίκτυο ή οποιονδήποτε συνδυασμό αυτών, <u>με εξαίρεση την εγκατάσταση συστήματος σήμανσης</u> (συμπεριλαμβανομένης της διασφάλισης της συμβατότητας με το ERTMS - Ευρωπαϊκό Σύστημα Διαχείρισης Σιδηροδρομικής Κυκλοφορίας). Η λογική είναι να εξαιρεθούν τα συστήματα σήμανσης από τον υπολογισμό του δείκτη καθώς στρεβλώνουν την τιμή του. Τα συστήματα σήμανσης θα πρέπει να αντιμετωπίζονται ως ένας διακριτός ειδικός δείκτης προγράμματος. Συμπεριλαμβάνεται και ο Προαστιακός Σιδηρόδρομος στον υπολογισμό του δείκτη.</p>
CO12a	Σιδηροδρομικές μεταφορές: Συνολικό μήκος ανακατασκευασμένων ή αναβαθμισμένων σιδηρο-	<p>Συνολικό μήκος ανακατασκευασμένης ή αναβαθμισμένης σιδηροδρομικής γραμμής εντός ΔΕΔ-Μ. Συμπεριλαμβάνεται και ο Προαστιακός Σιδηρόδρομος στον υπολογισμό του δείκτη.</p>



	δρομικών γραμμών, εκ των οποίων: ΔΕΔ-Μ	
CO13	Οδικό δίκτυο: Συνολικό μήκος νέων δρόμων	Μήκος οδικού δικτύου (σε χιλιόμετρα) που κατασκευάστηκε από το έργο όπου: <ul style="list-style-type: none"> <li>• δεν υπήρχε δρόμος πριν</li> </ul> ή <ul style="list-style-type: none"> <li>• ως συνέπεια της ολοκλήρωσης του έργου, βελτιώνεται η μεταφορική ικανότητα και η ποιότητα του υφιστάμενου τοπικού ή δευτερεύοντος οδικού δικτύου και το οποίο κατατάσσεται σε υψηλότερη ταξινόμηση (π.χ. εθνικό δίκτυο ή ισοδύναμο). Σε αυτή την περίπτωση, το οδικό δίκτυο δεν μπορεί να μετρηθεί με τον Δείκτη CO14 «Συνολικό μήκος ανακατασκευασμένων ή αναβαθμισμένων οδών».</li> </ul>
CO13a	Οδικό δίκτυο: Συνολικό μήκος νέων δρόμων, εκ των οποίων: ΔΕΔ-Μ	Συνολικό μήκος νέου οδικού δικτύου εντός ΔΕΔ-Μ
CO14	Οδικό δίκτυο: Συνολικό μήκος ανακατασκευασμένων ή αναβαθμισμένων δρόμων	Μήκος οδικού δικτύου όπου η μεταφορική ικανότητα ή η ποιότητα του οδικού δικτύου (συμπεριλαμβανομένων των προτύπων ασφάλειας) βελτιώθηκε. Εάν η αναβάθμιση είναι τόσο σημαντική ώστε να πληροί τις προϋποθέσεις νέου δρόμου, θα μετριέται με τον Δείκτη CO13 «Συνολικό μήκος οδικού δικτύου» και όχι με τον Δείκτη CO14.
CO14a	Οδικό δίκτυο: Συνολικό μήκος ανακατασκευασμένων ή αναβαθμισμένων δρόμων, εκ των οποίων: ΔΕΔ-Μ	Συνολικό μήκος ανακατασκευασμένου ή αναβαθμισμένου οδικού δικτύου εντός ΔΕΔ-Μ.
CO15	Αστικές συγκοινωνίες: Συνολικό μήκος νέων ή βελτιωμένων γραμμών τραμ και μετρό	Μήκος γραμμών Μετρό και Τραμ που κατασκευάστηκαν ή αναβαθμίστηκαν. Η παρεχόμενη υπηρεσία κατά μήκος των αναβαθμισμένων γραμμών θα πρέπει να έχει βελτιωθεί σημαντικά ως συνέπεια της ολοκλήρωσης του έργου.
CO16	Εσωτερικές πλωτές οδοί: Συνολικό μήκος νέων ή βελτιωμένων εσωτερικών πλωτών οδών	Μήκος εσωτερικής ναυσιπλοΐας με νέα ή βελτιωμένη ικανότητα πλοήγησης. Η βελτίωση μπορεί να αφορά βελτιωμένη μεταφορική ικανότητα ή θέματα ασφαλείας.
CO17	Στερεά απόβλητα: Πρόσθετη δυναμικότητα ανακύκλωσης αποβλήτων	Ετήσια δυναμικότητα νέων εγκαταστάσεων ανακύκλωσης αποβλήτων. Περιλαμβάνει επίσης την επέκταση υπαρχόντων εγκαταστάσεων.
CO18	Υδρευση: Πρόσθετος πληθυσμός που εξυπηρετείται από βελτιωμένη παροχή νερού	Αριθμός ατόμων με πρόσβαση σε πόσιμο νερό μέσω του δικτύου ύδρευσης, λόγω της αύξησης της παραγωγής πόσιμου νερού ή της αύξησης της μεταφορικής ικανότητας ως συνέπεια του έργου Ο δείκτης περιλαμβάνει και τη βελτίωση της ποιότητας του πόσιμου νερού. Περιλαμβάνει έργα ανακατασκευής, αλλά εξαιρεί έργα που σκοπεύουν να δημιουργήσουν/ βελτιώσουν συστήματα άρδευσης. Αφορά άτομα τα οποία πριν δεν ήταν συνδεδεμένα ή εξυπηρετούνταν από κατώτερης ποιότητας δίκτυο ύδρευσης. Ο δείκτης καλύπτει άτομα σε νοικοκυριά με πραγματική (όχι εν δυνάμει) σύνδεση με το σύστημα ύδρευσης.

CO19	Επεξεργασία λυμάτων: Πρόσθετος πληθυσμός που εξυπηρετείται από βελτιωμένη επεξεργασία λυμάτων	Αριθμός ατόμων των οποίων τα λύματα μεταφέρονται σε εγκαταστάσεις επεξεργασίας λυμάτων μέσω του δικτύου μεταφοράς των λυμάτων, ως αποτέλεσμα της αυξημένης ικανότητας επεξεργασίας/ μεταφοράς λυμάτων του έργου. Στο δείκτη περιλαμβάνεται η βελτίωση του επιπέδου επεξεργασίας λυμάτων. Αφορά άτομα τα οποία προηγουμένως δεν ήταν συνδεδεμένα ή εξυπηρετούνταν από εγκαταστάσεις κατώτερης ποιότητας επεξεργασίας λυμάτων. Ο δείκτης καλύπτει άτομα σε νοικοκυριά με πραγματική (όχι εν δυνάμει) σύνδεση με το σύστημα επεξεργασίας λυμάτων.
CO20	Πρόληψη και διαχείριση κινδύνων: Πληθυσμός που ωφελείται από αντιπλημμυρικά μέτρα	Αριθμός ατόμων που εκτίθενται σε κίνδυνο από πλημμύρες όπου η επικινδυνότητα μειώθηκε ως άμεση συνέπεια ενός χρηματοδοτούμενου έργου. Άλλα (εκτός πλημμυρών και δασικών πυρκαγιών) μέτρα πρόληψης κινδύνου θα μετριοούνται με τη χρήση ειδικών δεικτών σε κάθε πρόγραμμα.
CO21	Πρόληψη και διαχείριση κινδύνων: Πληθυσμός που ωφελείται από μέτρα δασικής πυροπροστασίας	Αριθμός ατόμων που εκτίθενται σε κίνδυνο δασικών πυρκαγιών, όπου η επικινδυνότητα μειώθηκε ως αποτέλεσμα ενός χρηματοδοτούμενου έργου. Άλλα (εκτός πλημμυρών και δασικών πυρκαγιών) μέτρα πρόληψης κινδύνου θα μετριοούνται με τη χρήση ειδικών δεικτών σε κάθε πρόγραμμα.
CO22	Αποκατάσταση του εδάφους: Συνολική επιφάνεια αποκατεστημένου εδάφους	Έκταση γης που έχει αποκατασταθεί ή μολυσμένη/ εγκαταλελειμμένη γη που έχει αναγεννηθεί και είναι πλέον διαθέσιμη για την ανάπτυξη οικονομικών (με εξαίρεση τις μη επιλέξιμες δραστηριότητες, π.χ. γεωργία ή δασοκομία) ή κοινοτικών δραστηριοτήτων.
CO23	Φύση και βιοποικιλότητα: Επιφάνεια οικοτόπων που ενισχύονται με στόχο να αποκτήσουν καλύτερο καθεστώς διατήρησης	Έκταση αποκατεστημένων ή νέων περιοχών με στόχο τη βελτίωση του καθεστώτος διατήρησης για τα απειλούμενα είδη. Οι δράσεις μπορούν να υλοποιηθούν εντός και εκτός των περιοχών Natura 2000, αρκεί να συμβάλουν στη βελτίωση του καθεστώτος διατήρησης των εν λόγω ειδών, των ενδιαιτημάτων ή των οικοσυστημάτων για την προστασία της βιοποικιλότητας και στη διατήρηση των οικοσυστημικών υπηρεσιών. Περιοχές οι οποίες λαμβάνουν στήριξη κατ' επανάληψη θα πρέπει να προσμετρούνται μόνο μία φορά.
CO24	Έρευνα και καινοτομία: Αριθμός νέων ερευνητών σε οντότητες που ενισχύονται	Μεικτές νέες θέσεις εργασίας (που δεν προϋπήρχαν) για την άμεση ενασχόληση με δραστηριότητες Ε&Α, σε ισοδύναμα πλήρους απασχόλησης. Κάθε θέση εργασίας θα πρέπει να αποτελεί συνέπεια της υλοποίησης ή ολοκλήρωσης των έργων, θα πρέπει να καλυφθεί (υφιστάμενες κενές θέσεις εργασίας δεν προσμετρούνται) και θα πρέπει να αυξάνει το συνολικό αριθμό των ερευνητικών θέσεων εργασίας στον οργανισμό. Προσωπικό υποστήριξης για Ε&Α (δηλ. θέσεις εργασίας που δεν σχετίζονται άμεσα με δραστηριότητες Ε&Α) δεν συνυπολογίζεται. Ο δείκτης εστιάζει στο απασχολούμενο προσωπικό, ενώ η υποστηριζόμενη οντότητα μπορεί να είναι νέα ή υφιστάμενη. <u>Μεικτές θέσεις εργασίας:</u> Μεικτές θεωρούνται όλες οι θέσεις εργασίας που δημιουργούνται ανεξαρτήτως του αν ο εργαζόμενος προέρχεται από το εσωτερικό της οργανισμού (π.χ. εσωτερική μετακίνηση) ή έξω από τον οργανισμό, αρκεί να συνεισφέρει άμεσα στην αύξηση των συνολικών ερευνητικών θέσεων εργασίας. Στην περίπτωση εσωτερικής μετακίνησης απαραίτητη προϋπόθεση για να θεωρηθεί η θέση που καλύφθηκε με τη μετακίνηση ως νέα θέση εργασία, είναι να καλυφθεί και εκείνη η θέση από όπου μετακινήθηκε ο εργαζόμενος. <u>Ισοδύναμα πλήρους απασχόλησης:</u> η εργασία μπορεί να είναι πλήρης ή μερικής απασχόλησης ή εποχική. Οι εποχικές και οι μερικής απασχόλησης θέσεις εργασίας θα πρέπει να μετατρέπονται σε ισοδύναμα πλήρους απασχόλησης χρησιμοποιώντας πρότυπα της Διεθνούς Οργάνωσης Εργασίας ή στατιστικά ή άλλα πρότυπα. Στο πεδίο της Ε&Α η διάρκεια της εργασίας τείνει να είναι μικρότερη και εξαρτάται κάθε φορά από το υλοποιούμενο έργο. Οι θέσεις εργασίας που δημιουργούνται για διαφορετικά έργα θα πρέπει να προστίθενται (υπό την προϋπόθεση ότι όλα τα έργα λαμβάνουν στήριξη), και αυτό δεν θεωρείται ότι αποτελεί πολλαπλό υπολογισμό.
CO25	Έρευνα και καινοτομία: Αριθμός ερευνητών που εργάζονται σε βελτιωμένες εγκαταστάσεις ερευνητικών υποδομών	Συνολικές θέσεις εργασίας σε ερευνητικές υποδομές που (1) συνδέονται άμεσα με δραστηριότητες Ε&Α και (2) επηρεάζονται άμεσα από το έργο. Οι θέσεις εργασίας πρέπει να καλυφθούν (κενές θέσεις δεν συνυπολογίζονται). Προσωπικό υποστήριξης για Ε&Α (δηλ. θέσεις εργασίας που δεν σχετίζονται άμεσα με δραστηριότητες Ε&Α) δεν συνυπολογίζεται. Αν απασχοληθούν περισσότεροι ερευνητές στις εγκαταστάσεις ως αποτέλεσμα του έργου, αυξάνοντας επομένως τον αριθμό των ερευνητικών θέσεων εργασίας, τότε οι νέες

		<p>θέσεις προσμετρούνται (Βλέπε επίσης Δείκτη CO24 «Αριθμός νέων ερευνητών σε οντότητες που ενισχύονται»). Δηλαδή αν η βελτίωση μίας ερευνητικής υποδομής έχει ως αποτέλεσμα την αύξηση του ερευνητικού προσωπικού από 100 σε 110 ερευνητές, τότε το σύνολο (110 ερευνητές) θα μετρηθεί με τον δείκτη CO25, Ο δείκτης CO24 θα προσμετρήσει μόνο τον αριθμό του νέου ερευνητικού προσωπικού, δηλαδή τους 10 ερευνητές.</p> <p>Οι εγκαταστάσεις μπορεί να είναι ιδιωτικές ή δημόσιες. Το έργο πρέπει να βελτιώσει τις εγκαταστάσεις ή την ποιότητα των μηχανημάτων, δηλ. δεν είναι επιλέξιμη η συντήρηση ή η αντικατάσταση χωρίς ταυτόχρονη ποιοτική αναβάθμιση της εγκατάστασης.</p> <p><u>Ισοδύναμα πλήρους απασχόλησης</u>: η εργασία μπορεί να είναι πλήρης ή μερικής απασχόλησης ή εποχική. Οι εποχικές και οι μερικής απασχόλησης θέσεις εργασίας θα πρέπει να μετατρέπονται σε ισοδύναμα πλήρους απασχόλησης χρησιμοποιώντας πρότυπα της Διεθνούς Οργάνωσης Εργασίας ή στατιστικά ή άλλα πρότυπα.</p> <p>Ο όρος "ερευνητική υποδομή" προσδιορίζει μία πολύ ετερογενή ομάδα υλικών ή άυλων στοιχείων και επομένως δεν μπορεί να αποδοθεί από ένα περιορισμένο αριθμό φυσικών δεικτών. Η προσέγγιση που επιλέγεται εδώ είναι να γίνει εστίαση σε μία μη οικονομική διάσταση της επένδυσης (απασχόληση) που εξακολουθεί να μπορεί να αντικατοπτρίσει την κλίμακα της παρέμβασης.</p>
CO26	Έρευνα και καινοτομία: Αριθμός επιχειρήσεων που συνεργάζονται με ερευνητικά ινστιτούτα	<p>Αριθμός επιχειρήσεων που συνεργάζονται με ερευνητικά ινστιτούτα σε έργα Ε&amp;Α. Τουλάχιστον μία επιχείρηση και ένα ερευνητικό ινστιτούτο συμμετέχουν στο έργο. Την στήριξη μπορεί να λάβει ένα ή περισσότερα από τα συνεργαζόμενα μέρη (ερευνητικό ινστιτούτο ή επιχείρηση), υπό την προϋπόθεση της συνεργασίας. Η συνεργασία μπορεί να είναι νέα ή υφιστάμενη. Η συνεργασία θα πρέπει να διαρκέσει τουλάχιστον καθόλη τη διάρκεια του έργου.</p> <p><u>Επιχείρηση</u>: οργανισμός που παράγει αγαθά ή υπηρεσίες για την ικανοποίηση των αναγκών της αγοράς προκειμένου να επιτύχει κέρδος. Ο τόπος προέλευσης της επιχείρησης (εντός ή εκτός της ΕΕ) δεν έχει σημασία. Σε περίπτωση που μία επιχείρηση είναι επικεφαλής και άλλες είναι υπεργολάβοι που ωστόσο συνεργάζονται με το ερευνητικό ινστιτούτο, τότε όλες οι επιχειρήσεις θα πρέπει να προσμετρούνται. Όλες οι επιχειρήσεις που συνεργάζονται σε διαφορετικά έργα θα πρέπει να προσμετρούνται (υπό την προϋπόθεση ότι όλα τα έργα λαμβάνουν στήριξη) και αυτό δεν θεωρείται ότι αποτελεί πολλαπλό υπολογισμό.</p> <p><u>Ερευνητικό ινστιτούτο</u>: Οργανισμός στον οποίο η Ε&amp;Α αποτελεί πρωταρχική δραστηριότητα. Η συνεργασία μπορεί να μετρηθεί βάσει είτε των δράσεων είτε των συμμετεχόντων. Ο συγκεκριμένος δείκτης εστιάζει στις επιχειρήσεις ως συμμετέχουσες.</p>
CO27	Έρευνα και καινοτομία: Ιδιωτικές επενδύσεις που αντιστοιχούν σε δημόσια στήριξη στον τομέα της καινοτομίας ή της έρευνας και ανάπτυξης	<p>Συνολική αξία της ιδιωτικής συμμετοχής σε υποστηριζόμενα έργα καινοτομίας ή Ε&amp;Α, συμπεριλαμβανομένων των μη επιλέξιμων τμημάτων του έργου.</p>
CO28	Έρευνα και καινοτομία: Αριθμός επιχειρήσεων που ενισχύονται για να εισάγουν προϊόντα νέα στην αγορά	<p>Ο δείκτης μετράει το κατά πόσον μία επιχείρηση λαμβάνει στήριξη για να αναπτύξει ένα 'νέο στην αγορά' προϊόν, σε οποιαδήποτε από τις αγορές που δραστηριοποιείται η επιχείρηση. Περιλαμβάνει την καινοτομία διαδικασιών υπό τον όρο ότι η διαδικασία συνεισφέρει στην ανάπτυξη του προϊόντος. Δεν συμπεριλαμβάνονται τα έργα που δεν στοχεύουν πραγματικά στην ανάπτυξη ενός προϊόντος. Αν μία επιχείρηση εισάγει αρκετά προϊόντα ή αν λαμβάνει στήριξη για διαφορετικά έργα, εξακολουθεί να προσμετρείται ως μία επιχείρηση. Σε περίπτωση έργων συνεργασίας, ο δείκτης μετράει όλες τις συμμετέχουσες επιχειρήσεις.</p> <p>Ένα προϊόν είναι νέο στην αγορά αν δεν υπάρχει άλλο προϊόν στην αγορά με την ίδια λειτουργικότητα ή αν η τεχνολογία που το νέο προϊόν χρησιμοποιεί είναι ουσιαστικά διαφορετική από την τεχνολογία των υφιστάμενων προϊόντων. Τα προϊόντα μπορεί να είναι υλικά ή άυλα (συμπεριλαμβανομένων των υπηρεσιών). Προσμετρούνται και τα υποστηριζόμενα έργα που στόχευαν να εισάγουν νέα στις αγορές προϊόντα αλλά δεν το κατάφεραν.</p> <p>Εάν ένα προϊόν είναι νέο και στην αγορά και στην επιχείρηση, η επιχείρηση θα πρέπει να προσμετρηθεί και στους δύο σχετικούς δείκτες (Βλέπε Δείκτη CO29 «Αριθμός επιχειρήσεων που ενισχύονται για να εισάγουν προϊόντα νέα στην εταιρεία»).</p> <p>Τα όρια της αγοράς (γεωγραφικά ή άλλα) ορίζονται από την Διαχειριστική Αρχή με βάση την επιχειρηματική δραστηριότητα της επιχείρησης που λαμβάνει στήριξη.</p>

		<p>Ο Δείκτης CO01 θα πρέπει επίσης να χρησιμοποιείται όπου γίνεται χρήση του Δείκτη CO28. Σημειωτέα η συνάφεια με τον Δείκτη CO29 «Αριθμός επιχειρήσεων που ενισχύονται για να εισάγουν προϊόντα νέα στην εταιρεία». Ενώ οι περισσότερες κλασσικές καινοτομίες οδηγούν σε προϊόντα που είναι νέα τόσο στην αγορά όσο και στην επιχείρηση, είναι δυνατό το προϊόν να είναι νέο στην αγορά αλλά όχι νέο στην επιχείρηση, π.χ. προσαρμογή ενός υφιστάμενου προϊόντος σε μία νέα αγορά χωρίς να αλλάξει η λειτουργικότητά του.</p>
CO29	Έρευνα και καινοτομία: Αριθμός επιχειρήσεων που ενισχύονται για να εισάγουν προϊόντα νέα στην εταιρεία	<p>Ο δείκτης μετράει το κατά πόσον μία επιχείρηση λαμβάνει στήριξη για να αναπτύξει ένα 'νέο στην επιχείρηση' προϊόν. Περιλαμβάνει την καινοτομία διαδικασιών υπό τον όρο ότι η διαδικασία συνεισφέρει στην ανάπτυξη του προϊόντος. Δεν συμπεριλαμβάνονται τα έργα που δεν στοχεύουν πραγματικά στην ανάπτυξη ενός προϊόντος. Αν μία επιχείρηση εισάγει διάφορα προϊόντα ή αν λαμβάνει στήριξη για διάφορα έργα, εξακολουθεί να προσμετρείται ως μία επιχείρηση. Σε περίπτωση έργων συνεργασίας, ο δείκτης μετράει όλες τις συμμετέχουσες επιχειρήσεις για τις οποίες το προϊόν είναι νέο.</p> <p>Ένα προϊόν είναι νέο στην επιχείρηση εάν η επιχείρηση δεν παρήγαγε κάποιο προϊόν με την ίδια λειτουργικότητα ή αν η τεχνολογία παραγωγής είναι ουσιαστικά διαφορετική από την τεχνολογία των ήδη παραγόμενων προϊόντων. Τα προϊόντα μπορεί να είναι υλικά ή άυλα (συμπεριλαμβανομένων των υπηρεσιών). Προσμετρούνται τα υποστηριζόμενα έργα που στόχευαν να εισάγουν νέα στην επιχείρηση προϊόντα αλλά τελικά δεν το κατάφεραν. Εάν ένα προϊόν είναι νέο και στην αγορά και στην επιχείρηση, η επιχείρηση θα πρέπει να προσμετρηθεί και στους δύο σχετικούς δείκτες (Βλέπε Δείκτη CO28 «Αριθμός επιχειρήσεων που ενισχύονται για να εισάγουν προϊόντα νέα στην αγορά»).</p> <p>Ο Δείκτης CO01 θα πρέπει επίσης να χρησιμοποιείται όπου γίνεται χρήση του Δείκτη CO29. Σημειωτέα η συνάφεια με τον Δείκτη CO28 «Αριθμός επιχειρήσεων που ενισχύονται για να εισάγουν προϊόντα νέα στην αγορά». Ενώ οι περισσότερες κλασσικές καινοτομίες οδηγούν σε προϊόντα που είναι νέα τόσο στην αγορά όσο και στην επιχείρηση, είναι δυνατό το προϊόν να είναι νέο στην επιχείρηση αλλά όχι νέο στην αγορά, π.χ. κάποιες μεταφορές τεχνολογίας.</p>
CO30	Ανανεώσιμες πηγές ενέργειας: Πρόσθετη δυναμικότητα από ανανεώσιμες πηγές ενέργειας	<p>Αύξηση της δυναμικότητας παραγωγής ενέργειας στις εγκαταστάσεις που χρησιμοποιούν ανανεώσιμες πηγές ενέργειας, οι οποίες κατασκευάζονται/ εξοπλίζονται στο πλαίσιο του έργου. Περιλαμβάνει και την ηλεκτρική και την θερμική ενέργεια.</p> <p><u>Ανανεώσιμες πηγές ενέργειας:</u> κάθε πηγή ενέργειας που δεν είναι ορυκτή ή πυρηνική. Βλέπε Κανονισμό 28/2009, Άρθρο 2(α).</p>
CO31	Ενεργειακή απόδοση: Αριθμός νοικοκυριών με καλύτερη κατηγορία ενεργειακής κατανάλωσης	<p>Αριθμός νοικοκυριών που αναβαθμίζονται ενεργειακά βελτιώνοντας την ενεργειακή τους κατηγορία – Βλέπε Οδηγία 2010/31/ΕΕ. Η καλύτερη κατηγορία ενεργειακής κατανάλωσης πρέπει να είναι άμεση συνέπεια της ολοκλήρωσης του έργου.</p>
CO32	Ενεργειακή απόδοση: Μείωση της ετήσιας κατανάλωσης πρωτογενούς ενέργειας των δημόσιων κτηρίων	<p>Οι υπολογισμοί βασίζονται στα πιστοποιητικά ενεργειακής απόδοσης (ΠΕΑ) των κτιρίων (Βλέπε Άρθρο 12.1.β της Οδηγίας 2010/31/ΕΕ). Σύμφωνα με τις προθεσμίες της Οδηγίας, 2012/27/ΕΕ ο δείκτης πρέπει να εφαρμοστεί σε όλα τα δημόσια κτίρια συνολικής ωφέλιμης επιφάνειας άνω των 250 τ.μ και τα οποία ανακαίνιστηκαν με τη στήριξη των Διαρθρωτικών Ταμείων. Η Διαχειριστική Αρχή μπορεί να συμπεριλάβει κτίρια μικρότερα των 250 τ.μ..</p> <p>Η τιμή θα υπολογιστεί με βάση τα πιστοποιητικά ενεργειακής απόδοσης που εκδίδονται πριν και μετά την ανακαίνιση. Ο δείκτης θα δείχνει τη συνολική μείωση της ετήσιας κατανάλωσης, και όχι τη συνολική κατανάλωση που εξοικονομείται.</p>
CO33	Ενεργειακή απόδοση: Αριθμός πρόσθετων χρηστών ενέργειας που συνδέονται σε ευφυή δίκτυα	<p><u>Ευφυές δίκτυο:</u> Δίκτυο ηλεκτρικής ενέργειας που ενσωματώνει τις δράσεις των χρηστών ενέργειας ανταλλάσσοντας ψηφιακή πληροφορία με τον διαχειριστή ή πάροχο του δικτύου. Ενεργειακός χρήστης μπορεί να είναι ένας καταναλωτής, ένας παραγωγός ή και τα δύο. Οι επιχειρήσεις μπορούν επίσης να είναι χρήστες.</p>
CO34	Μείωση εκπομπών αερίων θερμοκηπίου: Εκτιμώμενη ετήσια μείωση των εκπομπών των αερίων θερμοκηπίου	<p>Ο δείκτης υπολογίζεται για παρεμβάσεις που στοχεύουν άμεσα στην αύξηση της παραγωγής ανανεώσιμης ενέργειας (Βλέπε Δείκτη CO30) ή στην μείωση της κατανάλωσης ενέργειας μέσω μέτρων εξοικονόμησης ενέργειας (Βλέπε Δείκτες CO31 και CO32), επομένως η χρήση του είναι υποχρεωτική μόνο όπου αυτοί οι δείκτες είναι σχετικοί. Η χρήση (του δείκτη) για άλλες παρεμβάσεις με πιθανή επίπτωση στις εκπομπές αερίων του θερμοκηπίου είναι προαιρετική και η μεθοδολογία θα αναπτυχθεί σε εθνικό επίπεδο. Ο δείκτης θα δείχνει τη συνολική εκτιμώμενη ετήσια μείωση στο τέλος της περιόδου, και όχι τη συνολική μείωση που επιτεύχθηκε κατά τη διάρ-</p>

		<p>κεια της περιόδου από το έργο.</p> <p>Σε περίπτωση παραγωγής ανανεώσιμης ενέργειας, η εκτίμηση βασίζεται στην ποσότητα της πρωτογενούς ενέργειας που παράγεται από τις υποστηριζόμενες εγκαταστάσεις σε ένα συγκεκριμένο έτος (είτε ενός έτους από την ημερομηνία ολοκλήρωσης του έργου είτε του ημερολογιακού έτους μετά την ολοκλήρωση του έργου). Η ανανεώσιμη ενέργεια θεωρείται ότι είναι ουδέτερη όσον αφορά στα αέρια του θερμοκηπίου και ότι αντικαθιστά την παραγωγή της μη ανανεώσιμης ενέργειας. Η επίπτωση στις εκπομπές αερίων του θερμοκηπίου από συμβατικές μορφές ενέργειας εκτιμάται μέσω των συνολικών εκπομπών των αερίων θερμοκηπίου του Κράτους Μέλους ανά μονάδα παραγωγής μη ανανεώσιμης ενέργειας.</p> <p>Σε περίπτωση μέτρων εξοικονόμησης ενέργειας, η εκτίμηση βασίζεται στην ποσότητα της πρωτογενούς ενέργειας που εξοικονομείται από τις λειτουργίες που υποστηρίζονται σε ένα συγκεκριμένο έτος (είτε ενός έτους από την ημερομηνία ολοκλήρωσης του έργου είτε του ημερολογιακού έτους μετά την ολοκλήρωση του έργου). Η ενέργεια που εξοικονομείται θα πρέπει να αντικαθιστά την παραγωγή μη ανανεώσιμης ενέργειας. Η επίπτωση στις εκπομπές αερίων του θερμοκηπίου από συμβατικές μορφές ενέργειας εκτιμάται μέσω των συνολικών εκπομπών των αερίων θερμοκηπίου του Κράτους Μέλους ανά μονάδα παραγωγής μη ανανεώσιμης ενέργειας.</p>
CO35	Παιδική φροντίδα και εκπαίδευση: Δυναμικότητα των υποδομών παιδικής φροντίδας ή εκπαίδευσης που ενισχύονται	<p>Αριθμός χρηστών που μπορούν να χρησιμοποιήσουν νέες ή βελτιωμένες εγκαταστάσεις παιδικής φροντίδας ή εκπαίδευσης.</p> <p>“Χρήστες” σε αυτό το πλαίσιο νοούνται τα παιδιά, οι μαθητές ή οι φοιτητές και όχι οι δάσκαλοι, οι γονείς ή άλλα άτομα που μπορεί επίσης να χρησιμοποιούν τις εγκαταστάσεις.</p> <p>Περιλαμβάνει νέα ή βελτιωμένα κτίρια ή νέα μηχανήματα που παρέχονται από το έργο. Μετράει την ονομαστική δυναμικότητα (δηλ. τον αριθμό των εν δυνάμει χρηστών που συνήθως είναι μεγαλύτερος ή ίσος με τον αριθμό των πραγματικών χρηστών).</p>
CO36	Υγεία: Πληθυσμός που καλύπτεται από βελτιωμένες υπηρεσίες υγείας	<p>Πληθυσμός μίας συγκεκριμένης περιοχής που αναμένεται να ωφεληθεί από τις υπηρεσίες υγείας που χρηματοδοτούνται από το έργο.</p> <p>Περιλαμβάνει νέα ή βελτιωμένα κτίρια ή νέα μηχανήματα για διάφορα είδη υπηρεσιών υγείας (πρόληψη, εξωνοσοκομειακή ή νοσοκομειακή περίθαλψη, φροντίδα μετά από νοσηλεία).</p> <p>Ο δείκτης δεν περιλαμβάνει πολλαπλούς υπολογισμούς ακόμα και αν η παρέμβαση αφορά σε περισσότερες υπηρεσίες που ωφελούν τα ίδια άτομα: κάθε άτομο υπολογίζεται ως ένα άτομο ακόμα και αν θα χρησιμοποιήσει αρκετές υπηρεσίες που υποστηρίχθηκαν από τα Διαρθρωτικά Ταμεία. Η αθροιστική τιμή του δείκτη σε επίπεδο Προγράμματος δεν μπορεί να ξεπερνά το συνολικό πληθυσμό της συγκεκριμένης περιοχής.</p> <p>Για παράδειγμα, αναπτύσσεται μία υποδομή φροντίδας μετά από νοσηλεία σε μία πόλη με πληθυσμό 100.000 κατοίκων. Η υποδομή θα εξυπηρετήσει το μισό πληθυσμό της πόλης, επομένως η τιμή του δείκτη θα αυξηθεί κατά 50.000. Αν αργότερα αναπτυχθεί μία υπηρεσία πρόληψης στην ίδια πόλη που θα εξυπηρετεί τον συνολικό πληθυσμό, η τιμή του δείκτη θα αυξηθεί ακόμα κατά 50.000. Αν στην πορεία αναπτυχθεί και μία ακόμα υποδομή που εξυπηρετεί μέρος ή το σύνολο του πληθυσμού, η τιμή του δείκτη θα παραμείνει 100.000.</p>
CO37	Αστική ανάπτυξη: Πληθυσμός που ζει σε περιοχές με στρατηγικές ολοκληρωμένης αστικής ανάπτυξης	<p>Πληθυσμός που ζει σε περιοχές με ολοκληρωμένες στρατηγικές αστικής ανάπτυξης υπό την έννοια του Άρθρου 7 του Κανονισμού 1301 / 2013 (ΕΤΠΑ).</p> <p>Ο δείκτης χρησιμοποιείται μία μόνο φορά για κάθε περιοχή.</p>
CO38	Αστική ανάπτυξη: Ανοιχτοί χώροι που δημιουργούνται ή αποκαθίστανται σε αστικές περιοχές	Έκταση ανακαινισμένων/ νέων, δημόσια προσβάσιμων υπαίθριων χώρων. Δεν περιλαμβάνονται έργα που καλύπτονται από τους ‘απλούς’ κοινούς δείκτες (π.χ. δρόμοι, αποκαταστημένη έκταση, προαύλια, κλπ).
CO39	Αστική ανάπτυξη: Δημόσια ή εμπορικά κτήρια που κτίζονται ή ανακαινίζονται σε αστικές περιοχές	Έκταση ανακαινισμένων/ νέων δημόσιων και εμπορικών κτιρίων σε αστικές περιοχές.
CO40	Αστική ανάπτυξη: Κατοικίες που αποκαθίστανται σε αστικές περιοχές	Αριθμός ανακαινισμένων / νέων κτιρίων σε οικιστικές περιοχές, στο πλαίσιο μίας αστικής ανάπλασης.

CO41	Παραγωγική επένδυση: Αριθμός επιχειρήσεων που συμμετέχουν σε διασυνοριακά, διακρατικά ή διαπεριφερειακά ερευνητικά σχέδια	Εναλλακτικός του Δείκτη CO26 «Αριθμός επιχειρήσεων που συνεργάζονται με ερευνητικά ινστιτούτα» με τη διαφορά ότι το ερευνητικό έργο θα πρέπει να είναι διασυνοριακό, διακρατικό ή διαπεριφερειακό. Αν μία συμμετέχουσα επιχείρηση έχει παραρτήματα που λειτουργούν σε διαφορετικές περιοχές, η τοποθεσία των παραρτημάτων που συμμετέχουν θα πρέπει να λαμβάνεται υπόψη, προκειμένου το έργο να χαρακτηριστεί ως διασυνοριακό.
CO42	Παραγωγική επένδυση: Αριθμός ερευνητικών ινστιτούτων που συμμετέχουν σε διασυνοριακά, διακρατικά ή διαπεριφερειακά ερευνητικά σχέδια	Εναλλακτικός του Δείκτη CO41 «Αριθμός επιχειρήσεων που συμμετέχουν σε διασυνοριακά, διακρατικά ή διαπεριφερειακά ερευνητικά σχέδια» με τη διαφορά ότι συνυπολογίζει συνεργαζόμενα ερευνητικά ινστιτούτα αντί για επιχειρήσεις. Αν ένας συμμετέχων οργανισμός έχει παραρτήματα που λειτουργούν σε διαφορετικές περιοχές, η τοποθεσία των παραρτημάτων που συμμετέχουν θα πρέπει να λαμβάνεται υπόψη, προκειμένου το έργο να χαρακτηριστεί ως διασυνοριακό.
CO43	Αγορά εργασίας και κατάρτιση: Αριθμός συμμετεχόντων σε πρωτοβουλίες διασυνοριακής κινητικότητας	Πρωτοβουλίες διασυνοριακής κινητικότητας είναι εκείνες που στηρίζονται στο πλαίσιο της επενδυτικής προτεραιότητας του Άρθρου 7(α) (i) του κανονισμού ΕΕΣ. Συμμετέχοντες είναι τα φυσικά πρόσωπα τα οποία μετέχουν για πρώτη φορά σε τέτοιου είδους πρωτοβουλίες. Οι Διαχειριστικές Αρχές παροτρύνονται να αποκλείσουν περιπτώσεις διπλού υπολογισμού λόγω πολλαπλών συμμετοχών.
CO44	Αγορά εργασίας και κατάρτιση: Αριθμός συμμετεχόντων σε κοινές τοπικές πρωτοβουλίες απασχόλησης και κοινή κατάρτιση	Κοινές τοπικές πρωτοβουλίες απασχόλησης είναι εκείνες που στηρίζονται στο πλαίσιο της επενδυτικής προτεραιότητας του Άρθρου 7(α) (i) του κανονισμού ΕΕΣ. Συμμετέχοντες είναι τα φυσικά πρόσωπα τα οποία μετέχουν για πρώτη φορά σε τέτοιου είδους πρωτοβουλίες. Οι Διαχειριστικές Αρχές παροτρύνονται να αποκλείσουν περιπτώσεις διπλού υπολογισμού λόγω πολλαπλών συμμετοχών.
CO45	Αγορά εργασίας και κατάρτιση: Αριθμός συμμετεχόντων σε έργα που προάγουν την ισότητα των φύλων, τις ίσες ευκαιρίες και την κοινωνική ένταξη σε διασυνοριακό επίπεδο	Έργα που στηρίζονται στο πλαίσιο της επενδυτικής προτεραιότητας του Άρθρου 7(α) (ii) του κανονισμού ΕΕΣ. Συμμετέχοντες είναι τα φυσικά πρόσωπα τα οποία μετέχουν για πρώτη φορά σε τέτοιου είδους πρωτοβουλίες. Οι Διαχειριστικές Αρχές παροτρύνονται να αποκλείσουν περιπτώσεις διπλού υπολογισμού λόγω πολλαπλών συμμετοχών.
CO46	Αγορά εργασίας και κατάρτιση: Αριθμός συμμετεχόντων σε κοινά συστήματα εκπαίδευσης και κατάρτισης για την υποστήριξη της απασχόλησης των νέων, των εκπαιδευτικών ευκαιριών και της τριτοβάθμιας εκπαίδευσης και επαγγελματικής κατάρτισης σε διασυνοριακό επίπεδο	Κοινά σχέδια εκπαίδευσης και κατάρτισης είναι εκείνα που στηρίζονται στο πλαίσιο της επενδυτικής προτεραιότητας του Άρθρου 7(α) (iii) του κανονισμού ΕΕΣ. Συμμετέχοντες είναι τα φυσικά πρόσωπα τα οποία μετέχουν για πρώτη φορά σε τέτοιου είδους πρωτοβουλίες. Οι Διαχειριστικές Αρχές παροτρύνονται να αποκλείσουν περιπτώσεις διπλού υπολογισμού λόγω πολλαπλών συμμετοχών.

Οι δείκτες CO41 – CO46 αποτελούν επιπρόσθετους δείκτες που μπορούν να χρησιμοποιηθούν μόνο από τα προγράμματα Ευρωπαϊκής Εδαφικής Συνεργασίας. Κατά περίπτωση, οι πληροφορίες σχετικά με τους συμμετέχοντες θα κατανέμονται ανάλογα με την κατάστασή τους όσον αφορά την αγορά εργασίας, με αντίστοιχη ένδειξη «απασχολούμενος», «άνεργος», «μακροχρόνια άνεργος», «οικονομικά μη ενεργός» ή «οικονομικά μη ενεργός και δεν συμμετέχει σε πρόγραμμα εκπαίδευσης ή κατάρτισης»

### 13. ΟΡΙΣΜΟΙ ΚΟΙΝΩΝ ΔΕΙΚΤΩΝ ΤΟΥ ΕΥΡΩΠΑΪΚΟΥ ΚΟΙΝΩΝΙΚΟΥ ΤΑΜΕΙΟΥ (ΕΚΤ) ΚΑΙ ΤΗΣ ΠΡΩΤΟΒΟΥΛΙΑΣ ΓΙΑ ΤΗΝ ΑΠΑΣΧΟΛΗΣΗ ΤΩΝ ΝΕΩΝ (ΠΑΝ)

#### Κοινοί δείκτες εκροών για συμμετέχοντες (C001- C019 )

Κωδικός SFC2014	Δείκτης	Ορισμοί	Διευκρινιστικά Σχόλια
C001	Άνεργοι, συμπεριλαμβανομένων των μακροχρόνια ανέργων	<p>Σύμφωνα με τον ορισμό της Eurostat , στον οποίο παραπέμπει η Ε.Επιτροπή, άνεργοι είναι τα άτομα ηλικίας 15-74 ετών που δεν εργάζονται, αναζητούν εργασία και είναι διαθέσιμοι για εργασία.</p> <p>Τα άτομα που είναι εγγεγραμμένοι άνεργοι σύμφωνα με το εθνικό νομοθετικό πλαίσιο κάθε Κ-Μ μετρώνται σε αυτό το δείκτη ακόμα και αν δεν πληρούν και τα τρία παραπάνω κριτήρια.</p>	<p>Στο δείκτη C001 μετρώνται οι συμμετέχοντες που εισέρχονται στις πράξεις ΕΚΤ/ΠΑΝ με την ιδιότητα του ανέργου σύμφωνα με τον ορισμό της Eurostat, δηλ. οι εγγεγραμμένοι άνεργοι στον ΟΑΕΔ και οι αναζητούντες εργασία και άμεσα διαθέσιμοι να εργαστούν που δεν είναι εγγεγραμμένοι στον ΟΑΕΔ.</p> <p><b>Όλα τα άτομα 75 ετών και άνω θεωρούνται οικονομικά μη ενεργοί</b> και μετρώνται στο δείκτη C003.</p> <p>Οι <b>φοιτητές πλήρους φοίτησης</b> (full-time students) που δεν εργάζονται <b>δεν</b> μετρώνται στο δείκτη C001, αλλά <b>θεωρούνται οικονομικά μη ενεργά άτομα</b> και μετρώνται στο δείκτη C003.</p> <p>Οι <b>εποχικά εργαζόμενοι</b> που εισάγονται σε μία πράξη ΕΚΤ <b>το διάστημα που δεν εργάζονται (εκτός σεζόν δηλ)</b> , αν είναι εγγεγραμμένοι στον ΟΑΕΔ ή αν είναι διαθέσιμοι για εργασία και αναζητούν εργασία, μετρώνται στο δείκτη C001. Αν όχι, μετρώνται στο δείκτη C003.</p> <p><b>Εξειδίκευση βάσει Εθνικού πλαισίου</b>          Για τα άτομα που εγγράφονται ως άνεργοι στον ΟΑΕΔ, σύμφωνα με το ισχύον νομοθετικό πλαίσιο, άνεργος θεωρείται εκείνος που μετά τη λύση ή λήξη της εργασιακής του σχέσης αναζητεί εργασία, αποδέχεται να απασχοληθεί σε εργασία που του προσφέρεται από τον ΟΑΕΔ στον ευρύτερο επαγγελματικό κλάδο ή δέχεται να παρακολουθήσει προγράμματα επαγγελματικής εκπαίδευσης ή μετεκπαίδευσης και γενικά επωφελείται από κάθε δυνατότητα απασχόλησης. Οι φοιτητές δεν μπορούν να θεωρηθούν άνεργοι εκτός και εάν απασχολούνται ήδη στην αγορά εργασίας και στη συνέχεια βρεθούν εκτός εργασίας οπότε θεωρούνται «διαθέσιμοι για εργασία» και «σε αναζήτηση εργασίας». Οι φοιτητές ΙΕΚ, επίσης δεν θεωρούνται άνεργοι ως μαθητευόμενοι επαγγελματικών σχολών (Η έκδοση δελτίου ανεργίας είναι δυνατή μετά την απόκτηση πτυχίου ή τη διαγραφή από τη σχολή ή τη λήξη των σπουδών).</p> <p><b>Εποχικά εργαζόμενοι :</b> Στο διάστημα που δεν εργάζονται έχουν την ιδιότητα και τις υποχρεώσεις που έχει και ένας άνεργος.</p>

## Κοινοί δείκτες εκροών για συμμετέχοντες (C001- C019 )

Κωδικός SFC2014	Δείκτης	Ορισμοί	Διευκρινιστικά Σχόλια
C002	Μακροχρόνια άνεργοι	<p>Σύμφωνα με τον ορισμό της Eurostat, στον οποίο παραπέμπει η Ευρ. Επιτροπή, μακροχρόνια άνεργοι θεωρούνται :</p> <p>α) οι άνεργοι <b>κάτω των 25 ετών</b> με διάστημα ανεργίας <b>πάνω από 6 συνεχείς μήνες</b>,  β) οι άνεργοι <b>25 ετών και άνω</b> με διάστημα ανεργίας <b>πάνω από 12 συνεχείς μήνες</b></p> <p>"άνεργος" όπως ορίζεται στο δείκτη C001, του οποίου ο δείκτης C002 είναι υποσύνολο</p>	<p>Στο δείκτη C002 μετρώνται οι συμμετέχοντες που εισέρχονται στις πράξεις ΕΚΤ/ΠΑΝ με την ιδιότητα του ανέργου σύμφωνα με τον ορισμό του δείκτη C001, και που ταυτόχρονα είναι είτε α) κάτω των 25 ετών με διάστημα ανεργίας πάνω από 6 συνεχείς μήνες, <b>όταν εισέρχονται στην πράξη του ΕΚΤ/ΠΑΝ</b>, είτε β) 25 ετών και άνω με διάστημα ανεργίας πάνω από 12 συνεχείς μήνες <b>όταν εισέρχονται στην πράξη του ΕΚΤ/ΠΑΝ</b></p> <p>Η ηλικία του κάθε συμμετέχοντα προσδιορίζεται βάσει της ημερομηνίας γέννησής του και είναι η ηλικία που έχει <u>όταν εισέρχεται</u> στην πράξη του ΕΚΤ/ΠΑΝ</p> <p><b><u>Εξειδίκευση βάσει Εθνικού πλαισίου</u></b>  Τα άτομα που θεωρούνται και εγγράφονται ως μακροχρόνια άνεργοι στον ΟΑΕΔ σύμφωνα με το ισχύον νομοθετικό πλαίσιο, είναι οι εγγεγραμμένοι στον ΟΑΕΔ για διάστημα 12 τουλάχιστον συνεχών μηνών (απαντητικό έγγραφο ΟΑΕΔ προς ΕΥ-ΣΕΚΤ με. αρ. 38551/09-05-2014 που παραπέμπει στο Ν.2434/1996). Σύμφωνα με το ισχύον πλαίσιο, δεν προβλέπεται διαφοροποίηση της ιδιότητας του μακροχρόνια ανέργου ανάλογα με την ηλικιακή κατηγορία στην οποία ανήκει.</p>
C003	Οικονομικά μη ενεργά άτομα	<p>Σύμφωνα με τον ορισμό της Eurostat, στον οποίο παραπέμπει η Ευρ. Επιτροπή, οικονομικά μη ενεργά άτομα είναι τα άτομα που δεν ανήκουν στο εργατικό δυναμικό <i>(με την έννοια ότι δεν είναι ούτε άνεργοι, ούτε εργαζόμενοι).</i>»</p>	<p>Στο δείκτη C003 μετρώνται οι συμμετέχοντες που όταν εισέρχονται στις πράξεις ΕΚΤ/ΠΑΝ <u>δεν</u> είναι ούτε άνεργοι , ούτε εργαζόμενοι, δηλ. δεν είναι άνεργοι σύμφωνα με τον ορισμό του δείκτη C001, ούτε εργαζόμενοι σύμφωνα με τον ορισμό του δείκτη C005.</p> <p>Οι <b>φοιτητές πλήρους φοίτησης</b> (full-time students) που δεν εργάζονται θεωρούνται οικονομικά μη ενεργά άτομα και μετρώνται στο δείκτη C003.</p> <p>Οι <b>εποχικά εργαζόμενοι</b> που εισάγονται σε μία πράξη ΕΚΤ <b>το διάστημα που δεν εργάζονται (εκτός σεζόν δηλ)</b> , αν είναι εγγεγραμμένοι στον ΟΑΕΔ ή αν είναι διαθέσιμοι για εργασία και αναζητούν εργασία, μετρώνται στο δείκτη C001. Αν όχι, μετρώνται στο δείκτη C003.</p> <p><b>Οι γονείς που απουσιάζουν από την εργασία τους λόγω άδειας ανατροφής/φροντίδας παιδιού (full time parental leave)</b>, μετρώνται στο δείκτη C003 εάν δεν είναι εγγεγραμμένοι άνεργοι.</p>



## Κοινοί δείκτες εκροών για συμμετέχοντες (C001- C019 )

Κωδικός SFC2014	Δείκτης	Ορισμοί	Διευκρινιστικά Σχόλια
C004	Οικονομικά μη ενεργά άτομα που δεν παρακολουθούν εκπαίδευση ή κατάρτιση	<p>Τα άτομα που δεν είναι άνεργοι ούτε εργαζόμενοι και που δεν συμμετέχουν σε προγράμματα εκπαίδευσης ή κατάρτισης.</p> <p>“Οικονομικά μη ενεργά” σύμφωνα με τον ορισμό του δείκτη C003, του οποίου ο δείκτης C004 είναι υποσύνολο.</p> <p>Σύμφωνα με τις κατευθύνσεις της Επιτροπής, η έννοια της εκπαίδευσης/κατάρτισης είναι ευρεία και περιλαμβάνει την τυπική εκπαίδευση, διά βίου μάθηση, επαγγελματική κατάρτιση, ενδοεπιχειρησιακή κατάρτιση κλπ. Η πηγή χρηματοδότησης της εκπαίδευσης/κατάρτισης μπορεί να είναι οποιαδήποτε (είτε εθνικοί πόροι είτε συγχρηματοδοτούμενα προγράμματα).</p>	<p>Στο δείκτη C004 μετρώνται οι συμμετέχοντες που όταν εισέρχονται στις πράξεις ΕΚΤ/ΠΑΝ <u>δεν</u> είναι ούτε άνεργοι, ούτε εργαζόμενοι, δηλ. είναι οικονομικά μη ενεργοί, σύμφωνα με τον ορισμό του δείκτη C003 και ταυτόχρονα δεν συμμετέχουν σε κανένα πρόγραμμα εκπαίδευσης/κατάρτισης.</p> <p>Είναι τα άτομα που ανήκουν στην στατιστική κατηγορία των <b>οικονομικά μη ενεργών NEETs</b> (Not in Education, Employment, or Training).</p> <p><b><u>Εξειδίκευση βάσει Εθνικού πλαισίου</u></b>          Για την τυπική εκπαίδευση, βλ. ορισμούς δεικτών C009, C010, C011.          Σε ό,τι αφορά τη μη τυπική εκπαίδευση, ο Ν.4186/2013 (ΦΕΚ 193/179-2013) «Αναδιάρθρωση Δευτεροβάθμιας Εκπαίδευσης και λοιπές διατάξεις» ορίζει στο Αρθ.17 τους εξής φορείς μη τυπικής εκπαίδευσης :          α) Σχολές Επαγγελματικής Κατάρτισης που παρέχουν αρχική επαγγελματική κατάρτιση στους απόφοιτους της υποχρεωτικής τυπικής εκπαίδευσης,          β) τα Ινστιτούτα Επαγγελματικής Κατάρτισης (Ι.Ε.Κ.), που παρέχουν αρχική επαγγελματική κατάρτιση στους απόφοιτους της τυπικής μη υποχρεωτικής Δευτεροβάθμιας Εκπαίδευσης, Γ.Ε.Λ. και ΕΠΑ.Λ., καθώς και των Σ.Ε.Κ.,          γ) τα Κέντρα Δια Βίου Μάθησης που παρέχουν συνεχιζόμενη επαγγελματική κατάρτιση, γενική εκπαίδευση ενηλίκων, επαγγελματικό προσανατολισμό και δια βίου συμβουλευτική και          δ) τα Κολλέγια, που παρέχουν μη τυπική εκπαίδευση, στους αποφοίτους της τυπικής μη υποχρεωτικής δευτεροβάθμιας εκπαίδευσης.</p>

## Κοινοί δείκτες εκροών για συμμετέχοντες (C001- C019 )

Κωδικός SFC2014	Δείκτης	Ορισμοί	Διευκρινιστικά Σχόλια
C005	Απασχολούμενοι, συμπεριλαμβανομένων των αυτοαπασχολούμενων	<p>Ο δείκτης αφορά σε άτομα 15 ετών και άνω που εργάζονται έναντι αμοιβής/κέρδους ή που εργάζονταν αλλά προσωρινά απουσίαζαν λόγω π.χ. ασθένειας, διακοπών, εργατικής διένεξης, εκπαίδευσης/επιμόρφωσης.</p> <p><b>Απασχολούμενοι</b> θεωρούνται όλοι οι εργαζόμενοι, ανεξαρτήτως καθεστώτος απασχόλησης, συμπεριλαμβανομένων όσων εργάζονται σε επιδοτούμενες θέσεις από συγχρηματοδοτούμενα προγράμματα απασχόλησης .</p> <p><b>Αυτοαπασχολούμενοι</b> θεωρούνται : α) όσοι έχουν δική τους επιχείρηση ανεξαρτήτως από το εάν έχουν ή δεν έχουν πωλήσεις, παρεχόμενες υπηρεσίες ή κέρδη (περιλαμβάνονται δηλ. και οι ελεύθεροι επαγγελματίες που δεν ασκούν δραστηριότητα). β) άτομα που βρίσκονται σε φάση έναρξης επαγγέλματος (π.χ έχουν παραγγείλει ή αγοράσει εξοπλισμό) και γ) όσοι εργάζονται σε οικογενειακή επιχείρηση και αμείβονται ή όσοι εργάζονται σε οικογενειακή επιχείρηση και δεν αμείβονται αλλά ζουν στο ίδιο νοικοκυριό (συμβολιζούνται μέλη οικογενειακών επιχειρήσεων).</p>	<p>Στο δείκτη C005 μετρώνται οι συμμετέχοντες που όταν εισέρχονται στις πράξεις ΕΚΤ είναι εργαζόμενοι/αυτοαπασχολούμενοι (συμπεριλαμβανομένων των απασχολούμενων/αυτοαπασχολούμενων σε επιδοτούμενες θέσεις από συγχρηματοδοτούμενα προγράμματα απασχόλησης ).</p> <p><b>Εξειδίκευση βάσει Εθνικού πλαισίου</b> Το ισχύον νομοθετικό πλαίσιο για τον προσδιορισμό των εργαζομένων πλήρους, μερικής, εκ περιτροπής και προσωρινής απασχόλησης είναι οι νόμοι Ν.3846/2010 αρ.2, Ν.3899/2010 αρ.17, Ν.4052/2012 αρ.113-121., Ν.4093/2012 αρ.1, Ν.4144/2013 αρ.80, Ν.4075/2012 (συμβολιζούνται μέλη).</p> <p><b>Εργαζόμενος μερικής απασχόλησης</b>, κάθε εργαζόμενος με σύμβαση ή σχέση εξαρτημένης εργασίας (ορισμένου ή αορίστου χρόνου), του οποίου οι ώρες εργασίας, υπολογιζόμενες σε ημερήσια, εβδομαδιαία, δεκαπενθήμερη ή μηνιαία βάση είναι λιγότερες από το κανονικό ωράριο εργασίας του συγκρίσιμου εργαζόμενου με πλήρη απασχόληση.</p> <p><b>Εκ περιτροπής απασχόληση</b> : Η απασχόληση κατά λιγότερες ημέρες την εβδομάδα ή κατά λιγότερες εβδομάδες το μήνα ή κατά λιγότερους μήνες το έτος ή συνδυασμός αυτών κατά πλήρες ωράριο εργασίας. Αποτελεί στην ουσία μορφή μερικής απασχόλησης, η οποία δύναται είτε να συμφωνηθεί μεταξύ εργοδότη και μισθωτού (συμβατική μορφή) είτε να επιβληθεί με απόφαση του εργοδότη (μονομερούς πράξη)</p> <p>Ως <b>προσωρινή απασχόληση</b> νοείται η εργασία, η οποία παρέχεται σε άλλον εργοδότη (έμμεσος εργοδότης) για περιορισμένο χρονικό διάστημα από μισθωτό, ο οποίος συνδέεται με τον εργοδότη του (άμεσος εργοδότης) με σύμβαση ή σχέση εξαρτημένης εργασίας ορισμένου ή αορίστου χρόνου.</p>
C006	Κάτω των 25 ετών	<p>Συμμετέχοντες που είναι κάτω των 25 ετών (&lt;25 ετών) .</p> <p>Η ηλικία του συμμετέχοντα προσδιορίζεται βάσει της ημερομηνίας γέννησής του και είναι η ηλικία που έχει όταν εισέρχεται στην πράξη ΕΚΤ/ΠΑΝ .</p>	<p>Όλοι οι δείκτες – εκροών, άμεσων και μακροπρόθεσμων αποτελεσμάτων – υπολογίζονται βάσει της ηλικίας που έχει ο συμμετέχων <u>όταν εισέρχεται</u> στην πράξη ΕΚΤ/ΠΑΝ .</p> <p>Οι συμμετέχοντες που κατά τη διάρκεια υλοποίησης της πράξης ή που μετά την έξοδό τους από αυτήν είναι 25 ετών και άνω, εξακολουθούν να μετρώνται στους δείκτες αποτελεσμάτων ως συμμετέχοντες που ανήκουν στην κατηγορία κάτω των 25 ετών. <u>Αυτό έχει ιδιαίτερη σημασία στην ΠΑΝ</u>, καθώς όλοι οι συμμετέχοντες νέοι κάτω των 25 ετών πρέπει να μετρώνται σε όλους τους αντίστοιχους δείκτες εκροών και αποτελεσμάτων ως ανήκοντες στην ηλικιακή κατηγορία <u>κάτω των 25 ετών όταν εισήλθαν στην πράξη ΠΑΝ</u>.</p>
C007	Άνω των 54 ετών	<p>Συμμετέχοντες που είναι 55 ετών και άνω (&gt; 54 ετών).</p>	<p>Όλοι οι δείκτες – εκροών, άμεσων και μακροπρόθεσμων αποτελεσμάτων – υπολο-</p>

## Κοινοί δείκτες εκροών για συμμετέχοντες (C001- C019 )

Κωδικός SFC2014	Δείκτης	Ορισμοί	Διευκρινιστικά Σχόλια
		Η ηλικία του συμμετέχοντα προσδιορίζεται βάσει της ημερομηνίας γέννησής του και είναι η ηλικία που έχει όταν εισέρχεται στην πράξη του ΕΚΤ .	γίζονται βάσει της ηλικίας που έχει ο συμμετέχων <u>όταν εισέρχεται</u> στην πράξη ΕΚΤ .
C008	Άνω των 54 ετών που είναι άνεργοι, συμπεριλαμβανομένων των μακροχρόνια ανέργων, ή οικονομικά μη ενεργά άτομα που δεν παρακολουθούν εκπαίδευση ή κατάρτιση	"Συμμετέχοντες άνω των 54 ετών", όπως ορίζονται στο δείκτη C007, του οποίου ο δείκτης C008 είναι υποσύνολο.  "Άνεργοι, συμπεριλαμβανομένων των μακροχρόνια ανέργων" όπως ορίζεται στο δείκτη C001 .  "Οικονομικά μη ενεργά άτομα που δεν παρακολουθούν εκπαίδευση ή κατάρτιση" όπως ορίζεται στο δείκτη C004 .	
C009	Απόφοιτοι πρωτοβάθμιας (ISCED 1) ή κατώτερης δευτεροβάθμιας εκπαίδευσης (ISCED 2)	Σύμφωνα με τις κατευθύνσεις της Ε.Επιτροπής , προσδιορίζονται στον ορισμό του δείκτη τα ισχύοντα στο εθνικό θεσμικό πλαίσιο για την αντιστοίχιση στη «Διεθνή Πρότυπη Ταξινόμηση της Εκπαίδευσης» (ISCED) :  <b>Πρωτοβάθμια εκπαίδευση (ISCED 1)</b> : Το στάδιο που ακολουθεί την προσχολική εκπαίδευση (ISCED 0) είναι η υποχρεωτική παρακολούθηση του Δημοτικού Σχολείου . Απόφοιτοι πρωτοβάθμιας εκπαίδευσης είναι οι απόφοιτοι Δημοτικού Σχολείου.  <b>Κατώτερη δευτεροβάθμια εκπαίδευση (ISCED 2)</b> : Η τριετής παρακολούθηση του Γυμνασίου αποτελεί την τελευταία περίοδο υποχρεωτικής εκπαίδευσης και είναι προαπαιτούμενο για την εγγραφή και φοίτηση στα Γενικά και Επαγγελματικά λύκεια. Εσπερινά Γυμνάσια λειτουργούν παράλληλα με τα ημερήσια, στα οποία η παρακολούθηση αρχίζει από την ηλικία των 14 ετών.  Απόφοιτοι κατώτερης δευτεροβάθμιας εκπαίδευσης είναι οι απόφοιτοι Γυμνασίου και των ΣΔΕ (Σχολεία Δεύτερης Ευκαιρίας).	Στο δείκτη C009 μετρώνται οι συμμετέχοντες που όταν εισέρχονται στις πράξεις ΕΚΤ/ΠΑΝ είναι απόφοιτοι δημοτικού ή γυμνασίου. Οι συμμετέχοντες καταγράφονται άπαξ <b>με το υψηλότερο επίπεδο ISCED που έχουν ολοκληρώσει/αποφοιτήσει</b> πριν την έναρξη συμμετοχής τους στην πράξη ΕΚΤ/ΠΑΝ.  <b>Συμμετέχοντες με ISCED 0 σύμφωνα με τις κατευθύνσεις της Επιτροπής:</b>  Συμμετέχοντες που είναι παιδιά κάτω των 13 ετών και δεν έχουν ολοκληρώσει την πρωτοβάθμια εκπαίδευση (δεν έχουν απολυτήριο δημοτικού) θεωρούνται <b>σαν να είναι στο ISCED 1 και μετρώνται στον δείκτη C009</b> .  Συμμετέχοντες που είναι άνω των 13 ετών και δεν έχουν ολοκληρώσει την πρωτοβάθμια εκπαίδευση (δεν έχουν απολυτήριο δημοτικού) <b>θεωρούνται ως έχοντες ISCED 0 και μετρώνται στο δείκτη C017 και όχι στο δείκτη C009</b> .
C010	Απόφοιτοι ανώτερης δευτεροβάθμιας (ISCED 3) ή μεταδευτεροβάθμιας εκπαίδευσης (ISCED 4)	Σύμφωνα με τις κατευθύνσεις της Ε.Επιτροπής , προσδιορίζονται στον ορισμό του δείκτη τα ισχύοντα στο εθνικό θεσμικό πλαίσιο για την αντιστοίχιση στη «Διεθνή Πρότυπη Ταξινόμηση της Εκπαίδευσης» (ISCED) :  <b>Ανώτερη δευτεροβάθμια εκπαίδευση (ISCED 3)</b> :  Το δεύτερο επίπεδο της δευτεροβάθμιας εκπαίδευσης είναι μη υποχρεωτικού χαρακτήρα, διαρκεί τρία έτη και περιλαμβάνει τη <u>γενική εκπαίδευση</u> (Γενικό Λύκειο) και την <u>επαγγελματική εκπαίδευση</u> (Επαγγελματικό Λύκειο). Το Επαγγελματικό Λύκειο προσφέρει δύο κύκλους σπουδών: α. το δευτεροβάθμιο κύκλο σπουδών και β. τον μετα-δευτεροβάθμιο (προαιρετικό) κύκλο σπουδών, την "τάξη μαθητείας". Τόσο στα Γενικά όσο και στα Επαγγελματι-	Στο δείκτη C010 μετρώνται οι συμμετέχοντες που όταν εισέρχονται στις πράξεις ΕΚΤ/ΠΑΝ είναι απόφοιτοι Λυκείου, ΙΕΚ, ιδιωτικών Κολλεγίων, Σχολών που εποπτεύονται από άλλα Υπουργεία (Πολιτισμού, Ναυτιλίας, Τουρισμού κλπ).  Οι συμμετέχοντες καταγράφονται άπαξ <b>με το υψηλότερο επίπεδο ISCED που έχουν ολοκληρώσει/αποφοιτήσει</b> πριν την έναρξη συμμετοχής τους στην πράξη ΕΚΤ/ΠΑΝ.

**Κοινοί δείκτες εκροών για συμμετέχοντες (C001- C019 )**

Κωδικός SFC2014	Δείκτης	Ορισμοί	Διευκρινιστικά Σχόλια
		<p>κά Λύκεια, οι μαθητές εγγράφονται στο 15ο έτος της ηλικίας τους. Παράλληλα με τα ημερήσια, λειτουργούν Εσπερινά Γενικά Λύκεια και Εσπερινά Επαγγελματικά Λύκεια, ενώ το ελάχιστο όριο ηλικίας για την εγγραφή στα Εσπερινά Επαγγελματικά Λύκεια είναι τα 16 έτη. Απόφοιτοι ανώτερης δευτεροβάθμιας εκπαίδευσης είναι οι απόφοιτοι Λυκείου (Γενικού η Επαγγελματικού).</p> <p><b>Μεταδευτεροβάθμια εκπαίδευση (ISCED 4) :</b> Εδώ ανήκουν α) τα δημόσια και ιδιωτικά Ινστιτούτα Επαγγελματικής Κατάρτισης (ΙΕΚ), τα οποία προσφέρουν μη τυπική αρχική επαγγελματική κατάρτιση στους αποφοίτους της τυπικής μη υποχρεωτικής Δευτεροβάθμιας Εκπαίδευσης, καθώς και στους αποφοίτους των Σχολών Επαγγελματικής Κατάρτισης (ΣΕΚ), β) τα ιδιωτικά κολλέγια, τα οποία παρέχουν μη τυπική εκπαίδευση στους αποφοίτους της τυπικής μη υποχρεωτικής δευτεροβάθμιας εκπαίδευσης και γ) οι Τουριστικές Σχολές, Ναυτική Ακαδημία, Σχολές που εποπτεύονται από άλλα Υπουργεία (Πολιτισμού, Ναυτιλίας, Τουρισμού, κλπ) . Απόφοιτοι μεταδευτεροβάθμιας εκπαίδευσης είναι οι απόφοιτοι των ΙΕΚ, των ιδιωτικών Κολλεγίων και των Σχολών που εποπτεύονται από άλλα Υπουργεία (Πολιτισμού, Ναυτιλίας, Τουρισμού κλπ)</p>	
C011	Απόφοιτοι Τριτοβάθμιας Εκπαίδευσης ( <b>ISCED 5 έως 8</b> )	<p>Σύμφωνα με τις κατευθύνσεις της Ε.Επιτροπής , προσδιορίζονται στον ορισμό του δείκτη τα ισχύοντα στο εθνικό θεσμικό πλαίσιο για την αντιστοίχιση στη «Διεθνή Πρότυπη Ταξινόμηση της Εκπαίδευσης» (ISCED) :</p> <p><b>Ανώτερη και Ανώτατη Εκπαίδευση (ISCED 5 - 8) :</b> Η ανώτατη εκπαίδευση (<b>ISCED 6</b>) περιλαμβάνει τον Πανεπιστημιακό και Τεχνολογικό τομέα. Ο Πανεπιστημιακός τομέας περιλαμβάνει τα Πανεπιστήμια, τα Πολυτεχνεία και τη Σχολή Καλών Τεχνών, ενώ στον Τεχνολογικό τομέα ανήκουν τα Τεχνολογικά Εκπαιδευτικά Ιδρύματα (ΤΕΙ) και η Ανώτατη Σχολή Παιδαγωγικής και Τεχνολογικής Εκπαίδευσης (ΑΣΠΑΙΤΕ).</p> <p>Οι απόφοιτοι μεταπτυχιακών προγραμμάτων Σπουδών ανήκουν στο <b>ISCED 7</b> και οι έχοντες διδακτορικό στο <b>ISCED 8</b>.</p> <p>Απόφοιτοι τριτοβάθμιας εκπαίδευσης είναι οι απόφοιτοι ΑΕΙ/ΤΕΙ, οι κάτοχοι μεταπτυχιακού διπλώματος και οι κάτοχοι διδακτορικού διπλώματος</p>	<p>Στο δείκτη C011 μετρώνται οι συμμετέχοντες που όταν εισέρχονται στις πράξεις ΕΚΤ/ΠΑΝ είναι απόφοιτοι ΑΕΙ/ΤΕΙ, κάτοχοι μεταπτυχιακού διπλώματος, κάτοχοι διδακτορικού διπλώματος</p> <p>Οι συμμετέχοντες καταγράφονται άπαξ <b>με το υψηλότερο επίπεδο ISCED που έχουν ολοκληρώσει/αποφοιτήσει</b> πριν την έναρξη συμμετοχής τους στην πράξη ΕΚΤ/ΠΑΝ</p>

## Κοινοί δείκτες εκροών για συμμετέχοντες (C001- C019 )

Κωδικός SFC2014	Δείκτης	Ορισμοί	Διευκρινιστικά Σχόλια
C012	Συμμετέχοντες που ζουν σε νοικοκυριά ανέργων	<p>"Νοικοκυριά ανέργων" εννοούνται τα νοικοκυριά που κανένα μέλος τους δεν εργάζεται , δηλ. που όλα τα μέλη τους είναι είτε άνεργα είτε οικονομικά μη ενεργά (σύμφωνα με τους ορισμούς των δεικτών C001 και C003 αντίστοιχα) .</p> <p>Σύμφωνα με τον ορισμό της Eurostat , στον οποίο παραπέμπει η Ευρ. Επιτροπή, το νοικοκυριό μπορεί να αποτελείται από ένα άτομο ή από περισσότερα, όχι κατ'ανάγκη συγγενικά, που μένουν κάτω από την ίδια στέγη/διεύθυνση και μοιράζονται τα έξοδα του νοικοκυριού ή καθημερινές ανάγκες.</p>	<p>Στο δείκτη C012 μετρώνται οι συμμετέχοντες που όταν εισέρχονται στις πράξεις EKT/ΠΑΝ ζουν σε νοικοκυριά που κανένα μέλος τους δεν εργάζεται, δηλ. <u>οι ίδιοι οι συμμετέχοντες και όλα τα μέλη του νοικοκυριού στο οποίο ζουν</u> είναι άνεργοι ή οικονομικά μη ενεργά άτομα. Η κατάσταση του νοικοκυριού (δηλ. αν πρόκειται για νοικοκυριό ανέργων) προσδιορίζεται κατά την είσοδο του συμμετέχοντα στην πράξη EKT/ΠΑΝ.</p> <p>Από την έννοια του νοικοκυριού εξαιρούνται οι συλλογικές κατοικίες όπως π.χ. ιδρύματα , νοσοκομεία, γηροκομεία, φυλακές, αναμορφωτήρια, στρατιωτικές μονάδες κλπ.</p> <p>Ο δείκτης C012 αναφέρεται σε όλα τα μέλη του νοικοκυριού ανεξαρτήτως ηλικίας <u>Παράδειγμα</u> : Αν ένας άνεργος νέος ζει με τους συνταξιούχους γονείς του ή με τους συνταξιούχους γονείς των γονιών του, τότε μετράται στο δείκτη C012.</p> <p>Όταν οι συμμετέχοντες είναι ανύπανδροι <b>φοιτητές, κάτω των 25 ετών, που δεν εργάζονται και διαμένουν σε προσωρινά νοικοκυριά</b>, τότε νοικοκυριό κατά την έννοια του δείκτη πρέπει να θεωρείται η μόνιμη κατοικία τους, δηλ. η κατοικία/νοικοκυριό των γονιών τους.</p>
C013	Συμμετέχοντες που ζουν σε νοικοκυριά ανέργων με συντηρούμενα τέκνα	<p>Για τον ορισμό του «νοικοκυριού ανέργων» βλ. δείκτη C012.</p> <p>Ο δείκτης C013 είναι υποσύνολο του δείκτη C012.</p> <p>Ως <b>Συντηρούμενα τέκνα</b> εννοούνται α) τα παιδιά έως 17 ετών και β) οι ενήλικες ηλικίας 18-24 ετών που είναι οικονομικά μη ενεργοί και ζουν τουλάχιστον με έναν από τους δύο γονείς τους, γ) οι ενήλικες κάτω των 25 ετών, που είναι φοιτητές, ανύπανδροι, δεν εργάζονται και ζουν προσωρινά σε άλλο νοικοκυριό, θεωρούνται «συντηρούμενα τέκνα» στο νοικοκυριό των γονιών τους κατά την έννοια του δείκτη C013.</p>	<p>Στο δείκτη C013 μετρώνται οι συμμετέχοντες που όταν εισέρχονται στις πράξεις EKT/ΠΑΝ ζουν σε νοικοκυριά που κανένα μέλος τους δεν εργάζεται και στα οποία υπάρχουν ένα ή περισσότερα συντηρούμενα τέκνα.</p> <p>Η κατάσταση του νοικοκυριού (δηλ. αν πρόκειται για νοικοκυριό ανέργων με συντηρούμενα τέκνα) προσδιορίζεται κατά την είσοδο του συμμετέχοντα στην πράξη EKT/ΠΑΝ.</p>
C014	Συμμετέχοντες που ζουν σε μονοπρόσωπα νοικοκυριά με συντηρούμενα τέκνα	<p>Μονοπρόσωπο νοικοκυριό με συντηρούμενα τέκνα εννοείται το νοικοκυριό που αποτελείται από έναν ενήλικα άνω των 18 ετών με ένα ή περισσότερα συντηρούμενα τέκνα.</p>	<p>Στο δείκτη C014 μετρώνται οι συμμετέχοντες που όταν εισέρχονται στις πράξεις EKT/ΠΑΝ ζουν σε νοικοκυριά με έναν ενήλικα 18 ετών και άνω και ένα ή περισσότερα συντηρούμενα τέκνα.</p> <p>Οι συμμετέχοντες μπορεί να ανήκουν σε οποιοδήποτε εργασιακό καθεστώς, δηλ. να είναι άνεργοι ή εργαζόμενοι ή οικονομικά μη ενεργά άτομα : Ο δείκτης C014 <b>δεν</b></p>

## Κοινοί δείκτες εκροών για συμμετέχοντες (C001- C019 )

Κωδικός SFC2014	Δείκτης	Ορισμοί	Διευκρινιστικά Σχόλια
		<p>«Νοικοκυριό» όπως ορίζεται στο δείκτη C012.</p> <p>«Συντηρούμενα τέκνα» όπως ορίζονται στο δείκτη C013.</p>	<p>είναι υποσύνολο του δείκτη C013</p> <p>Η κατάσταση του νοικοκυριού (δηλ. αν πρόκειται για μονοπρόσωπο νοικοκυριό με συντηρούμενα τέκνα) προσδιορίζεται κατά την είσοδο του συμμετέχοντα στην πράξη ΕΚΤ/ΠΑΝ.</p>
C015	Μετανάστες, συμμετέχοντες αλλοδαπής προέλευσης, μειονότητες (συμπεριλαμβανομένων περιωρισμένων κοινοτήτων, όπως οι Ρομ)	<p>Σύμφωνα με τις κατευθύνσεις της Επιτροπής, οι μετανάστες είναι οι μόνιμα διαμένοντες πολίτες τρίτης χώρας, ενώ τα άτομα αλλοδαπής προέλευσης και οι μειονότητες προσδιορίζονται σύμφωνα με την εθνική νομοθεσία κάθε Κ-Μ.</p> <p><b>Εξειδίκευση βάσει ισχύοντος Εθνικού Πλαισίου</b></p> <p><u><b>(για τον ορισμό των προσφύγων/δικαιούχων επικουρικής προστασίας, αιτούντων άσυλο/αιτούντων διεθνή προστασία, ασυνόδευτων ανήλικων, βλ. δείκτη C017)</b></u></p> <p><b>Μετανάστες :</b> Ως μετανάστες νοούνται οι νόμιμα διαμένοντες πολίτες τρίτης χώρας (το φυσικό πρόσωπο που δεν έχει την ελληνική ιθαγένεια ούτε την ιθαγένεια άλλου κράτους - μέλους της Ευρωπαϊκής Ένωσης κατά την έννοια του άρθρου 20 παράγραφος 1 της Συνθήκης για τη λειτουργία της Ε.Ε.) ή οι νόμιμα διαμένοντες Ανιθαγενείς [το φυσικό πρόσωπο που πληροί τις προϋποθέσεις της Σύμβασης της Νέας Υόρκης του 1954 περί του καθεστώτος των ανιθαγενών, η οποία έχει κυρωθεί με το ν. 139/1975 (Α 176)], και τα μέλη οικογένειάς τους στο πλαίσιο οικογενειακής επανένωσης, σύμφωνα με τις διατάξεις του <u>ν. 4251/2014</u> «Κώδικας Μετανάστευσης και Κοινωνικής Ένταξης και λοιπές διατάξεις», και του <u>ν. 4332/2015</u> «Τροποποίηση διατάξεων Κώδικα Ελληνικής Ιθαγένειας– Τροποποίηση του ν. 4521/2014 για την προσαρμογή της ελληνικής νομοθεσίας στις οδηγίες του Ευρωπαϊκού Κοινοβουλίου και του Συμβουλίου 2011/98/ΕΕ σχετικά με την ενιαία διαδικασία υποβολής αίτησης για τη χορήγηση στους πολίτες τρίτων χωρών ενιαίας άδειας διαμονής και εργασίας στην επικράτεια κράτους–μέλους και σχετικά με κοινό σύνολο δικαιωμάτων για τους εργαζομένους από τρίτες χώρες που διαμένουν νομίμως σε κράτος–μέλος και 2014/36/ ΕΕ σχετικά με τις προϋποθέσεις εισόδου και διαμονής πολιτών τρίτων χωρών με σκοπό την εποχιακή εργασία και άλλες διατάξεις»</p> <p>Με βάση τα παραπάνω, μετανάστης είναι ο αλλοδαπός που διαμένει νόμιμα στην Ελλάδα με άδεια διαμονής, σύμφωνα με την ισχύουσα νομοθεσία.</p>	<p>Στο δείκτη C015 μετρώνται οι συμμετέχοντες που όταν εισέρχονται στις πράξεις ΕΚΤ/ΠΑΝ είναι μετανάστες, άτομα αλλοδαπής προέλευσης, μέλη της Μειονότητας της Θράκης, Ρομά . Ο κάθε συμμετέχων μπορεί να ανήκει σε μία ή περισσότερες από αυτές τις κατηγορίες.</p> <p>Συμμετέχοντες που εισέρχονται στις πράξεις ΕΚΤ/ΠΑΝ ως <u>πρόσφυγες/δικαιούχοι επικουρικής προστασίας, αιτούντες άσυλο/αιτούντες διεθνή προστασία, ασυνόδευτοι ανήλικοι</u> , καθώς ανήκουν στην ευρύτερη κατηγορία «άτομα αλλοδαπής προέλευσης», <u>μετρώνται στο δείκτη C015 (και στο δείκτη C017).</u> σύμφωνα με τις κατευθύνσεις της Ε.Επιτροπής και σύμφωνα με τις διατάξεις των Νόμων <u>4251/2014, 4332/2015 και 4375/2016.</u></p>

## Κοινοί δείκτες εκροών για συμμετέχοντες (C001- C019 )

Κωδικός SFC2014	Δείκτης	Ορισμοί	Διευκρινιστικά Σχόλια
		<p><b>Άτομα αλλοδαπής προέλευσης.</b> Δεν υφίσταται κάποιος ορισμός στο ισχύον θεσμικό πλαίσιο. Σύμφωνα με τις κατευθύνσεις της Ευρ. Επιτροπής, θεωρούνται τα άτομα ανεξαρτήτως ιθαγένειας, των οποίων ένας ή και οι δύο γονείς έχουν γεννηθεί στο εξωτερικό.</p> <p><b>Μειονότητες</b> Οι Έλληνες πολίτες μουσουλμάνοι της Θράκης αποτελούν θρησκευτική μειονότητα σύμφωνα με τη Συνθήκη της Λωζάννης του 1923</p> <p><b>Ρομά</b> νοούνται οι Τσιγγάνοι, οι οποίοι ομιλούν την γλώσσα Ρομανί , διαβιούν εντός των γεωγραφικών ορίων της ελληνικής επικράτειας και είναι πολίτες της ΕΕ.</p>	
C016	Συμμετέχοντες με Αναπηρία	<p>Σύμφωνα με τις κατευθύνσεις της Επιτροπής, ο δείκτης C016 μετρά <b>τα εγγεγραμμένα ΑΜΕΑ</b>, όπως ορίζονται σύμφωνα με την εθνική νομοθεσία κάθε Κ-Μ.</p> <p><b><u>Εξειδίκευση βάσει ισχύοντος Εθνικού Πλαισίου</u></b></p> <p>Σύμφωνα με το Ν. 4331/2015 δημιουργείται Κέντρο Πιστοποίησης Αναπηρίας (ΚΕ.Π.Α.), υπαγόμενο στη Διεύθυνση Αναπηρίας και Ιατρικής της Εργασίας της Διοίκησης του Ι.Κ.Α.- Ε.Τ.Α.Μ., για την εξασφάλιση της ενιαίας υγειονομικής κρίσης όσον αφορά στον καθορισμό του βαθμού αναπηρίας των ασφαλισμένων όλων των ασφαλιστικών φορέων, συμπεριλαμβανομένου του Δημοσίου, καθώς και των ανασφάλιστων, για τους οποίους απαιτείται πιστοποίηση της αναπηρίας.</p>	<p>Στο δείκτη C016 μετρώνται οι συμμετέχοντες που όταν εισέρχονται στις πράξεις ΕΚΤ/ΠΑΝ είναι Άτομα με Αναπηρία με πιστοποίηση από το Κέντρο Πιστοποίησης Αναπηρίας (ΚΕ.Π.Α.).</p> <p>Σύμφωνα με τις κατευθύνσεις της Επιτροπής, και για να καλυφθούν και περιπτώσεις επιλέξιμων συμμετεχόντων ΑΜΕΑ σε πράξεις ΕΚΤ που μπορεί να μην <b>είναι πιστοποιημένα ΑΜΕΑ</b>, τα άτομα αυτά μετρώνται <b>στο δείκτη C017 και όχι στο δείκτη C016. (βλ. ορισμό δείκτη C017)</b></p>
C017	Άλλα μειονεκτούντα άτομα	<p>Ως «άλλα μειονεκτούντα άτομα» θεωρούνται τα μειονεκτούντα άτομα, σύμφωνα με το εθνικό θεσμικό πλαίσιο, που δεν μετρώνται από τους άλλους κοινούς δείκτες ΕΚΤ.</p> <p><b><u>Εξειδίκευση βάσει ισχύοντος Εθνικού πλαισίου</u></b></p> <p><b><u>(για τον ορισμό των ατόγων/ατόμων που έχουν αποκλειστεί από τη στέγαση. βλ. δείκτη C018)</u></b></p>	<p>Στο δείκτη C017 μετρώνται οι συμμετέχοντες που όταν εισέρχονται στις πράξεις ΕΚΤ/ΠΑΝ είναι : άστεγοι/άτομα που έχουν αποκλειστεί από τη στέγαση, άτομα άνω των 13 ετών που δεν έχουν αποφοιτήσει από το δημοτικό σχολείο, πρόσφυγες / δικαιούχοι επικουρικής προστασίας, αιτούντες άσυλο/ αιτούντες διεθνή προστασία / ασυνόδευτοι ανήλικοι, απεξαρτημένα άτομα/άτομα υπό απεξάρτηση, φυλακισμένοι /αποφυλακισμένοι/ανήλικοι παραβάτες , ΑΜΕΑ χωρίς πιστοποίηση από το Κέντρο Πιστοποίησης Αναπηρίας (ΚΕ.Π.Α.), Δικαιούχοι του Κοινωνικού Εισοδήματος Αλληλεγγύης.</p>



## Κοινοί δείκτες εκροών για συμμετέχοντες (C001- C019 )

Κωδικός SFC2014	Δείκτης	Ορισμοί	Διευκρινιστικά Σχόλια
		<p>Σύμφωνα τον ν. 4375/2016 «Οργάνωση και λειτουργία Υπηρεσίας Ασύλου, Αρχής Προσφυγών, Υπηρεσίας Υποδοχής και Ταυτοποίησης σύσταση Γενικής Γραμματείας Υποδοχής, προσαρμογή της Ελληνικής Νομοθεσίας προς τις διατάξεις της Οδηγίας 2013/32/ΕΕ του Ευρωπαϊκού Κοινοβουλίου και του Συμβουλίου «σχετικά με τις κοινές διαδικασίες για τη χορήγηση και ανάκληση του καθεστώτος διεθνούς προστασίας (αναδιατύπωση)» (L 180/29.6.2013), διατάξεις για την εργασία δικαιούχων διεθνούς προστασίας και άλλες διατάξεις»:</p> <p><b>«Αιτών διεθνή προστασία» ή «αιτών άσυλο» ή «αιτών»</b> είναι ο αλλοδαπός ή ανιθαγενής, ο οποίος δηλώνει προφορικά ή εγγράφως ενώπιον οποιασδήποτε ελληνικής αρχής, στα σημεία εισόδου στην Ελληνική Επικράτεια ή εντός αυτής, ότι ζητά άσυλο ή επικουρική προστασία ή με οποιονδήποτε τρόπο ζητά να μην απελαθεί σε κάποια χώρα εκ φόβου δίωξης λόγω φυλής, θρησκείας, εθνικότητας, πολιτικών πεποιθήσεων ή συμμετοχής σε ιδιαίτερη κοινωνική ομάδα, σύμφωνα με τη Σύμβαση της Γενεύης ή επειδή κινδυνεύει να υποστεί σοβαρή βλάβη σύμφωνα με το άρθρο 15 του Π.δ. 141/2013 (Α' 226) και επί του αιτήματος του οποίου δεν έχει ληφθεί ακόμη τελεσίδικη απόφαση. Επίσης, αιτών διεθνή προστασία θεωρείται και ο αλλοδαπός, ο οποίος υπέβαλε αίτηση διεθνούς προστασίας σε άλλο κράτος – μέλος της ΕΕ κατ' εφαρμογή του Κανονισμού (ΕΕ) αριθμ. 604/2013 του Ευρωπαϊκού Κοινοβουλίου και του Συμβουλίου, για τη θέσπιση των κριτηρίων και μηχανισμών για τον προσδιορισμό του κράτους-μέλους που είναι υπεύθυνο για την εξέταση αίτησης ασύλου που υποβάλλεται σε κράτος-μέλος από υπήκοο τρίτης χώρας, ή σε άλλο κράτος που δεσμεύεται από και εφαρμόζει τον ως άνω Κανονισμό, και μεταφέρεται στην Ελλάδα βάσει των διατάξεών του.</p> <p><b>«Πρόσφυγας»</b> είναι ο αλλοδαπός ή ο ανιθαγενής στο πρόσωπο του οποίου πληρούνται οι προϋποθέσεις εφαρμογής του άρθρου 1Α της Σύμβασης της Γενεύης και του άρθρου 2(ε) του Π.δ. 141/2013 , δηλ. ο αλλοδαπός ο οποίος, συνεπεία βάσιμου φόβου δίωξης λόγω φυλής, θρησκείας, εθνικότητας, πολιτικών πεποιθήσεων ή συμμετοχής σε ιδιαίτερη κοινωνική ομάδα, βρίσκεται εκτός της χώρας της ιθαγένειάς του και δεν μπορεί ή λόγω του φόβου αυτού δεν επιθυμεί να θέσει εαυτόν υπό την προστασία της εν λόγω χώρας ή ο ανιθαγενής ο οποίος, βρισκόμενος εκτός της χώρας της προηγούμενης συνήθους διαμονής του για τους ίδιους προαναφερθέντες λόγους, δεν μπορεί ή λόγω του φόβου αυτού δεν επιθυμεί να επιστρέψει σε αυτήν και στον οποίο δεν έχει εφαρμογή το άρθρο 12</p> <p><b>«Δικαιούχος επικουρικής προστασίας»</b> είναι ο αλλοδαπός ή ο ανιθαγενής που πληροί τις προϋποθέσεις του άρθ. 2 στοιχείο ζ' του Π.δ. 141/2013, δηλ. είναι, ο αλλοδαπός ή ο ανιθαγενής που δεν πληροί τις προϋποθέσεις για να αναγνωρισθεί ως πρόσφυγας αλλά στο πρόσωπό του συντρέχουν ουσιώδεις λόγοι από τους οποίους προκύπτει ότι αν επιστρέψει στη χώρα της καταγω-</p>	<p><u>Σύμφωνα με τις κατευθύνσεις της Επιτροπής, ο δείκτης C017 :</u></p> <p>α) <u>δεν μετράει</u> άτομα που μπορεί να θεωρούνται μειονεκτούντα βάσει της εθνικής νομοθεσίας με κριτήρια που σχετίζονται με το φύλο, την εργασιακή κατάσταση (π.χ. μακροχρόνια άνεργοι) και την ηλικία</p> <p>β) μετρά και τους συμμετέχοντες του δείκτη <b>C018</b>, εφόσον ο δείκτης C018 μετρά όλους τους συμμετέχοντες και για όλη τη διάρκεια της προγραμματικής περιόδου</p> <p>γ) μετρά και τα άτομα που δεν έχουν αποφοιτήσει από το δημοτικό σχολείο και είναι πάνω από 13 ετών , καθώς θεωρούνται ως έχοντες εκπαιδευτικό επίπεδο <b>ISCED 0</b> .</p> <p>δ) μετρά και τους πρόσφυγες / δικαιούχους επικουρικής προστασίας, αιτούντες άσυλο/ αιτούντες διεθνή προστασία / ασυνόδετους ανήλικους, (<b>μετρώνται και στον C015</b>), εφόσον αυτό συνάδει με τις ισχύουσες εθνικές νομοθετικές ρυθμίσεις και καθώς οι συμμετέχοντες από τις ομάδες αυτές θεωρούνται ότι αντιμετωπίζουν πρόσθετα εμπόδια για την είσοδό τους στην αγορά εργασίας.</p> <p>ε) μετρά συμμετέχοντες από ομάδες που αποτελούν μειονεκτούντα άτομα, σύμφωνα με ορισμούς του εθνικού νομοθετικού πλαισίου, όπως π.χ. φυλακισμένους/αποφυλακισμένους, ανήλικους παραβάτες, άτομα που πλήττονται από φτώχεια, απεξαρτημένα άτομα</p> <p>στ) μετρά AMEA χωρίς πιστοποίηση/εγγραφή σε μητρώο (τα πιστοποιημένα AMEA μετρώνται στο δείκτη C016)</p> <p>Ο κάθε συμμετέχων μπορεί να ανήκει σε μία ή περισσότερες από αυτές τις κατηγορίες.</p>



**Κοινοί δείκτες εκροών για συμμετέχοντες (C001- C019 )**

Κωδικός SFC2014	Δείκτης	Ορισμοί	Διευκρινιστικά Σχόλια
		<p>γής του ή, στην περίπτωση ανιθαγενούς, στη χώρα της προηγούμενης συνήθους διαμονής του, κινδυνεύει να υποστεί σοβαρή βλάβη κατά την έννοια του άρθρου 15 και που δεν μπορεί ή λόγω του κινδύνου αυτού δεν επιθυμεί να θέσει εαυτόν υπό την προστασία της εν λόγω χώρας.</p> <p><b>«Ασυνόδευτος ανήλικος»</b> είναι το πρόσωπο ηλικίας κάτω των 18 ετών, το οποίο φθάνει στην Ελλάδα, χωρίς να συνοδεύεται από πρόσωπο που ασκεί τη γονική του μέριμνα, σύμφωνα με την ελληνική νομοθεσία και για όσο χρόνο η γονική του μέριμνα δεν έχει ανατεθεί σε κάποιο άλλο πρόσωπο σύμφωνα με το νόμο και δεν ασκείται στην πράξη, ή ο ανήλικος που εγκαταλείπεται ασυνόδευτος μετά την είσοδό του στην Ελλάδα.</p> <p>Σύμφωνα με το άρθρο 51 του Ν. 4139/2013 :</p> <p><b>Απεξαρτημένα άτομα / άτομα υπό απεξάρτηση</b></p> <p>Τα άτομα πρώην χρήστες εξαρτησιογόνων ουσιών, που έχουν ολοκληρώσει με επιτυχία εγκεκριμένο κατά νόμο θεραπευτικό πρόγραμμα σωματικής και ψυχικής απεξάρτησης</p> <p>Σύμφωνα με το άρθρο 1 της παραγράφου 2 του Σωφρονιστικού Κώδικα (Ν. 2776/1999) :</p> <p><b>Φυλακισμένοι /αποφυλακισμένοι/ανήλικοι παραβάτες</b></p> <p>Λαμβάνοντας υπόψη ως φυλακισμένοι (και ορθότερα αποκαλούμενοι κρατούμενοι) νοούνται τα άτομα που εκτίουν ποινές ή μέτρα που συνεπάγονται στέρηση της ελευθερίας τους σύμφωνα με απόφαση ποινικής δικαστικής αρχής. Οι αποφυλακισμένοι είναι τα άτομα που έχουν αποφυλακιστήριο</p> <p>Σύμφωνα με τον Ποινικό Κώδικα :</p> <p><b>Ανήλικοι παραβάτες</b> θεωρούνται όσοι ανήκουν στην ηλικιακή ομάδα 13-18 ετών και τους έχουν επιβληθεί από τα Δικαστήρια ανηλίκων αναμορφωτικά ή θεραπευτικά μέτρα (άρθρο 122-123 Ποινικού Κώδικα) ή, για την ηλικιακή ομάδα 15-18 ετών, το μέτρο του ποινικού σωφρονισμού (άρθρο 127 Ποινικού Κώδικα). Ευρύτερα, στην κατηγορία των ανηλίκων παραβατών μπορούν να υπαχθούν και οι περιπτώσεις της επιβολής αναμορφωτικών μέτρων από Ανακριτή ή Εισαγγελέα, όταν αυτός απέχει από την άσκηση ποινικής δίωξης (άρθρο 45Α Κώδικα Ποινικής Δικονομίας), καθώς και οι περιπτώσεις εισαγωγής ανηλίκων σε ίδρυμα αγωγής σύμφωνα με τους όρους του άρθρο 17§1 Ν. 2298/1995.</p>	

## Κοινοί δείκτες εκροών για συμμετέχοντες (C001- C019 )

Κωδικός SFC2014	Δείκτης	Ορισμοί	Διευκρινιστικά Σχόλια
		<p>Σύμφωνα με το Ν. 4093/2012 :</p> <p><b>Δικαιούχοι «Κοινωνικού Εισοδήματος Αλληλεγγύης»</b></p> <p>Τα άτομα που λαμβάνουν εισοδηματική ενίσχυση ως Δικαιούχοι για ένταξη στο πρόγραμμα στη βάση των όρων και προϋποθέσεων εφαρμογής της Κ.Υ.Α. αρ. 39892/ΓΔ1.2/7.11.2014 (ΦΕΚ 3018 Β 7.11.2014) που καθορίζει τους όρους και τις προϋποθέσεις εφαρμογής του <u>πιλοτικού προγράμματος</u> και της Κ.Υ.Α. αρ. 30299/Δ23/7.07.2016 (ΦΕΚ 2089 Β- 07.07.2016) που καθορίζει τους όρους και τις προϋποθέσεις εφαρμογής της <u>πρώτης φάσης του προγράμματος</u></p> <p><b>ΑΜΕΑ χωρίς πιστοποίηση από το Κέντρο Πιστοποίησης Αναπηρίας (ΚΕ.ΠΑ)</b></p>	
C018	Άστεγοι ή άτομα που έχουν αποκλειστεί από τη στέγαση	<p>Σύμφωνα με τις κατευθύνσεις της Ευρ. Επιτροπής, οι άστεγοι προσδιορίζονται σύμφωνα με την εθνική νομοθεσία κάθε Κ-Μ.</p> <p><b><u>Εξειδίκευση βάσει Εθνικού πλαισίου</u></b></p> <p>Σύμφωνα με το <u>Ν.4052/2012</u>, ΦΕΚ Α' 41/1/3/2012, Άρθρο 29. Αναγνωρίζονται οι άστεγοι ως ευπαθής κοινωνική ομάδα, στην οποία παρέχεται κοινωνική προστασία. Ως άστεγοι ορίζονται όλα τα άτομα που διαμένουν νόμιμα στη χώρα, τα οποία στερούνται πρόσβασης ή έχουν επισφαλή πρόσβαση σε επαρκή ιδιότητα, ενοικιαζόμενη ή παραχωρημένη κατοικία που πληροί τις αναγκαίες τεχνικές προδιαγραφές και διαθέτει τις βασικές υπηρεσίες ύδρευσης και ηλεκτροδότησης. Στους αστέγους περιλαμβάνονται ιδίως αυτοί που διαβιούν στο δρόμο, σε ξενώνες, αυτοί που φιλοξενούνται από ανάγκη προσωρινά σε ιδρύματα ή άλλες κλειστές δομές, καθώς και αυτοί που διαβιούν σε ακατάλληλα καταλύματα .</p> <p>Ο <u>Ν.4254/2014</u>, ΦΕΚ 85 7/4/2014, τροποποιεί και συμπληρώνει το άρθρο 29 του ν. 4052/2012 (Α' 41). Επίσης προβλέπεται ότι :</p> <p><i>«Με αποφάσεις του Υπουργού Εργασίας, Κοινωνικής Ασφάλισης και Πρόνοιας και του εκάστοτε συναρμόδιου Υπουργού, που δημοσιεύονται στην Εφημερίδα της Κυβερνήσεως, καθορίζονται οι όροι και οι προϋποθέσεις υλοποίησης προγραμμάτων για άστεγους, η έκταση και ο χρόνος παροχής κοινωνικής προστασίας. Με όμοιες αποφάσεις καθορίζεται το πλαίσιο προδιαγραφών λειτουργίας</i></p>	<p>Στο δείκτη C018 μετρώνται οι συμμετέχοντες που όταν εισέρχονται στις πράξεις ΕΚΤ/ΠΑΝ είναι άστεγοι/άτομα που έχουν αποκλειστεί από τη στέγαση, σύμφωνα με το ισχύον νομοθετικό πλαίσιο.</p> <p>Οι συμμετέχοντες του δείκτη C018 μετρώνται και στο δείκτη C017</p>

## Κοινοί δείκτες εκροών για συμμετέχοντες (C001- C019 )

Κωδικός SFC2014	Δείκτης	Ορισμοί	Διευκρινιστικά Σχόλια
		<p>Κέντρων Ημέρας Αστέγων, Κοινωνικών Ξενώνων ή άλλων δομών και ειδικότερα οι φορείς υλοποίησης, η στελέχωση, οι κτιριακές προδιαγραφές, η διαδικασία αδειοδότησης και ελέγχου, οι φορείς καταγραφής αστέγων και λοιπά θέματα εφαρμογής»</p> <p>Βλ. και Αποφάσεις Αναπληρώτριας Υπουργού Εργασίας, Κοινωνικής Ασφάλισης και Κοινωνικής Αλληλεγγύης</p> <p>- Δ23/οικ.19061 – 1457 (ΦΕΚ 1336 Β/12.04.2016: Καθορισμός πλαισίου ελάχιστων προδιαγραφών για Δομές Παροχής Υπηρεσιών σε Αστέγους</p> <p>-</p> <p>- Δ23/οικ.30299/2377 (ΦΕΚ 2089 Β/07.07.2016) Κ.Υ.Α.: Καθορισμός των όρων και προϋποθέσεων εφαρμογής της πρώτης φάσης του προγράμματος Κοινωνικό Εισόδημα Αλληλεγγύης, στην οποία ως άστεγοι, για τις ανάγκες εφαρμογής του προγράμματος, ορίζονται αυτοί που διαβιούν στο δρόμο ή σε ακατάλληλα καταλύματα με την προϋπόθεση ότι έχουν καταγραφεί από τις κοινωνικές υπηρεσίες των Δήμων της πρώτης φάσης ή κάνουν χρήση των Υπηρεσιών Ανοικτών Κέντρων Ημέρας Αστέγων που λειτουργούν στους Δήμους της πρώτης φάσης.</p> <p>- Βλ. και σχετική πρόσκληση του Υπουργείου Εργασίας με α.π. Δ28/ΟΙΚ.31354/2352/15-9-2014 (στη βάση του Ν. 4052/2012), στην οποία προσδιορίζονται ομάδες – στόχοι αστέγων. Ειδικές κατηγορίες είναι α) οι γυναίκες που φιλοξενούνται σε ξενώνες γυναικών θυμάτων βίας και β) οι ενήλικες που φιλοξενούνται σε Δομές Παιδικής Προστασίας και οι οποίοι δεν σπουδάζουν.</p>	
C019	Άτομα από αγροτικές περιοχές	<p>Εννοούνται τα άτομα που κατοικούν στις αραιοκατοικημένες περιοχές, σύμφωνα με το βαθμό αστικότητας στην κατηγοριοποίηση DEGURBA – κατηγορία 3. βλ. πίνακα Δήμων που ανήκουν σε αυτή την κατηγοριοποίηση:</p> <p><a href="http://ec.europa.eu/eurostat/ramon/miscellaneous/index.cfm?TargetUrl=DSP_DEGURBA">http://ec.europa.eu/eurostat/ramon/miscellaneous/index.cfm?TargetUrl=DSP_DEGURBA</a></p>	<p>Πηγές</p> <p><a href="http://ec.europa.eu/eurostat/web/degree-of-urbanisation/methodology">http://ec.europa.eu/eurostat/web/degree-of-urbanisation/methodology</a></p> <p><a href="http://ec.europa.eu/eurostat/ramon/documents/DEGURBA/DEGURBA_Methodology_DG_REGIO.zip">http://ec.europa.eu/eurostat/ramon/documents/DEGURBA/DEGURBA_Methodology_DG_REGIO.zip</a></p> <p>Στο δείκτη C019 μετρώνται οι συμμετέχοντες που όταν εισέρχονται στις πράξεις ΕΚΤ/ΠΑΝ είναι κάτοικοι αραιοκατοικημένων αγροτικών περιοχών (κατηγορία 3 DEGURBA). Προσδιορίζονται με βάση τη Διεύθυνση/ΤΚ κατοικίας τους κατά την ημερομηνία εισόδου στην πράξη ΕΚΤ/ΠΑΝ. Αν ο συμμετέχων έχει περισσότερες κατοικίες, καταγράφεται ο τόπος (ΤΚ/διεύθυνση) που είναι έχει επίσημα δηλωθεί στη Διοίκηση.</p>

### Κοινοί δείκτες εκροών για συμμετέχοντες (C001- C019 )

Κωδικός SFC2014	Δείκτης	Ορισμοί	Διευκρινιστικά Σχόλια
			<p>Τα στοιχεία για τους συμμετέχοντες από αγροτικές περιοχές συλλέγονται σε επίπεδο μικρών διοικητικών μονάδων (τοπικές διοικητικές μονάδες 2, former NUTS 5), σύμφωνα με τον Καν. 1059/2003. Βλ. Και νέο Κανονισμό 1319/2013 που τροποποιεί τον Καν. 1059/2003, σύμφωνα με τον οποίο για την Ελλάδα το χαμηλότερο διοικητικό επίπεδο είναι οι Δήμοι (και όχι οι κοινότητες).</p> <p>Η Επιτροπή έδωσε οδηγία - σε συμφωνία με το αντίστοιχο τμήμα της Eurostat - για τη μέτρηση του δείκτη C019, να χρησιμοποιηθεί η κατηγοριοποίηση των αγροτικών περιοχών κατηγορία 3 της DEGURBA με βάση τις 1034 κοινότητες πριν τη μεταρρύθμιση του 2011 και όχι τους 325 Δήμους που προσδιορίστηκαν με τη μεταρρύθμιση του 2011 (Καλλικράτης) και αντιστοιχούν στο επίπεδο LAU-1 :</p> <p>“After the 2011 reform, Eurostat and ELSTAT established the new 325 municipalities as the LAU-1 level. Furthermore, the 1034 local units (which make up the 325) were then defined as LAU-2s. This was possible since the LAU-2 level does not need to be an administrative level. In order to avoid breaks in time series and since the 325 new municipalities at LAU-1 level are much bigger than the old 1034 units, it was decided to not change the DEGURBA for Greece but continue using the 1034 units, now at LAU-2 level, for this purpose.”</p>
Κοινοί δείκτες εκροών για φορείς (C020-C023)			
Κωδικός SFC 2014	Δείκτης	Ορισμοί	Διευκρινιστικά Σχόλια

## Κοινοί δείκτες εκροών για συμμετέχοντες (C001- C019 )

Κωδικός SFC2014	Δείκτης	Ορισμοί	Διευκρινιστικά Σχόλια
C020	Αριθμός έργων πλήρως ή μερικώς εκτελεσθέντων από κοινωνικούς εταίρους ή μη κυβερνητικές οργανώσεις	<p>Έργο «μερικώς εκτελεσθέν» από κοινωνικούς εταίρους ή ΜΚΟ θεωρείται όταν ο δικαιούχος που το υλοποιεί περιλαμβάνει και κοινωνικούς εταίρους ή ΜΚΟ.</p> <p>Κοινωνικοί εταίροι είναι οι εκπρόσωποι των εργαζομένων και των εργοδοτών . Στην Ελλάδα είναι οι εξής οργανώσεις:</p> <p>ΓΣΕΕ – Γενική Συνομοσπονδία Εργατών Ελλάδος</p> <p>ΣΕΒ – Σύνδεσμος Επιχειρήσεων &amp; Βιομηχάνων</p> <p>ΕΣΕΕ – Εθνική Συνομοσπονδία Ελληνικού Εμπορίου</p> <p>ΓΣΕΒΕΕ – Γενική Συνομοσπονδία Επαγγελματιών Βιοτεχνών Εμπόρων Ελλάδας</p> <p>ΣΕΤΕ – Σύνδεσμος Ελληνικών Τουριστικών Επιχειρήσεων</p> <p>Μη κυβερνητική οργάνωση θεωρείται μία μη κερδοσκοπική/εθελοντική ομάδα πολιτών που οργανώνεται σε τοπικό, εθνικό ή διεθνές επίπεδο .</p>	<p>Ο δείκτης C020 μετρά τον αριθμό των έργων που υλοποιούνται πλήρως ή μερικώς από ΜΚΟ ή κοινωνικούς εταίρους, οι οποίοι μπορεί να είναι Δικαιούχοι στις αντίστοιχες πράξεις (όπως ορίζονται στο άρθρ.2(10) του Καν. 1303/2013).</p> <p>Ο δείκτης C020 δεν μετράει τους οργανισμούς/φορείς που υλοποιούν τα έργα, αλλά τα ίδια τα έργα. Εάν ένα έργο υλοποιείται από περισσότερους από έναν κοινωνικούς εταίρους ή ΜΚΟ , το έργο μετράται μία φορά στο δείκτη. Η σχετική πληροφόρηση καταγράφεται κατά την έναρξη υλοποίησης του έργου.</p> <p>Αν π.χ. ένας κοινωνικός εταίρος που συμμετείχε στην αρχή στην υλοποίηση του έργου , κατά τη διάρκεια υλοποίησης αποχωρήσει, το έργο θεωρείται μερικώς εκτελεσθέν και μετράται στο δείκτη C020.</p> <p>Το κάθε έργο μετράται μία φορά σε κάθε πράξη και στο δείκτη. Η κάθε πράξη μπορεί να περιλαμβάνει ένα ή περισσότερα έργα</p>
C021	Αριθμός έργων αφιερωμένων στη βιώσιμη συμμετοχή και την πρόοδο των γυναικών στην απασχόληση	<p>Στο δείκτη C021 μετρώνται τα έργα που έχουν σαφή στόχο τη βελτίωση της εργασιακής κατάστασης των γυναικών, και κατ' αυτόν τον τρόπο, την «καταπολέμηση της εξάπλωσης της φτώχειας στο γυναικείο πληθυσμό, τη μείωση των διακρίσεων που βασίζονται στο φύλο, την καταπολέμηση των σχετικών με το φύλο στερεοτύπων στην αγορά εργασίας και στην εκπαίδευση και την κατάρτιση, την προαγωγή της συμφιλίωσης της επαγγελματικής και της ιδιωτικής ζωής για όλους καθώς και την ίση κατανομή των ευθυνών φροντίδας μεταξύ ανδρών και γυναικών».</p>	<p>Βλ. Καν. ΕΚΤ 1304/2013, άρθρ.7</p> <p>Ο δείκτης C021 μετρά τον αριθμό των έργων που έχουν στόχο την προώθηση της βιώσιμης συμμετοχής των γυναικών <b>στην απασχόληση</b>, σύμφωνα με τον ορισμό του.</p> <p>Το κάθε έργο μετράται μία φορά σε κάθε πράξη και στο δείκτη. Η κάθε πράξη μπορεί να περιλαμβάνει ένα ή περισσότερα έργα</p>

## Κοινοί δείκτες εκροών για συμμετέχοντες (C001- C019 )

Κωδικός SFC2014	Δείκτης	Ορισμοί	Διευκρινιστικά Σχόλια
C022	Αριθμός έργων που αφορούν δημόσιες διοικήσεις ή δημόσιες υπηρεσίες σε εθνικό, περιφερειακό ή τοπικό επίπεδο	<p>Εννοούνται τα έργα στα οποία το ΕΚΤ υποστηρίζει την ενίσχυση της θεσμικής ικανότητας και αποτελεσματικότητας της Δημόσιας Διοίκησης σε εθνικό, περιφερειακό ή τοπικό επίπεδο</p> <p>Στον όρο «<b>Δημόσια Διοίκηση</b>» περιλαμβάνονται: η εκτελεστική και νομοθετική διοίκηση κεντρικών, περιφερειακών και τοπικών οργάνων, η διοίκηση και η επίβλεψη των δημοσιονομικών υποθέσεων (λειτουργία του φορολογικού συστήματος· συλλογή φόρων αγαθών και η έρευνα παραβίασης της φορολογικής νομοθεσίας, η διοίκηση των τελωνείων), η εφαρμογή του προϋπολογισμού και η διαχείριση των δημόσιων οικονομικών και του δημοσίου χρέους (συγκέντρωση και συλλογή χρημάτων και ο έλεγχος της εκταμίευσής τους) , η διοίκηση της συνολικής πολιτικής έρευνας και τεχνολογίας και οι σχετικοί πόροι, η διοίκηση και εκτέλεση του συνολικού οικονομικού και κοινωνικού σχεδιασμού καθώς και οι στατιστικές υπηρεσίες στα διαφορετικά επίπεδα της κυβέρνησης.</p> <p>Στον όρο «<b>Δημόσιες Υπηρεσίες</b>» περιλαμβάνεται κάθε δημόσιο ή ιδιωτικό οργανισμό που επιτελεί δημόσιο έργο/ασκεί δημόσια λειτουργία. Η έννοια του «ιδιωτικού» στον ορισμό αφορά τις περιπτώσεις όπου κάποιες υπηρεσίες ανατίθενται από το κράτος σε μεγάλους ιδιωτικούς ή ημι-ιδιωτικούς παρόχους, π.χ. ιδιωτικούς φορείς που ασκούν δημόσια λειτουργία. (ΝΠΙΔ)</p>	<p>Βλ. Καν. ΕΚΤ 1304/2013. άρθρ. 3.1.(δ)</p> <p>Ο δείκτης C022 δεν μετράει τους οργανισμούς/φορείς που υποστηρίζονται από τα έργα, αλλά τα ίδια τα έργα. Ένα έργο μπορεί να υποστηρίζει περισσότερους από έναν δημόσιους φορείς (δημόσια διοίκηση ή/και δημόσια υπηρεσία κατά τον ορισμό του δείκτη) ή αντίστροφα ένας φορέας δημόσιας διοίκησης ή δημόσιας υπηρεσίας μπορεί να υποστηρίζεται από περισσότερα από ένα έργα.</p> <p>Το κάθε έργο μετράται μία φορά σε κάθε πράξη και στο δείκτη. Η κάθε πράξη μπορεί να περιλαμβάνει ένα ή περισσότερα έργα</p>
C023	Αριθμός υποστηριζόμενων πολύ μικρών, μικρών και μεσαίων επιχειρήσεων (συμπεριλαμβανομένων συνεταιριστικών επιχειρήσεων και επιχειρήσεων της κοινωνικής οικονομίας)	<p>Για ορισμό των ΜΜΕ, βλ. Σύσταση Ευρωπαϊκής Επιτροπής 6 Μαΐου 2003 – 2003/361/ΕΚ) :</p> <p>Η κατηγορία των ΜΜΕ αποτελείται από επιχειρήσεις που απασχολούν λιγότερους από 250 εργαζόμενους και που έχουν ετήσιο κύκλο εργασιών που δεν υπερβαίνει τα 50 εκ.ευρώ, ή/και ετήσιο κύκλο εργασιών που δεν υπερβαίνει τα 43 εκ.ευρώ. Ο δείκτης μετρά μικρομεσαίες επιχειρήσεις οποιασδήποτε νομικής μορφής.</p> <p>Ως «μικρή επιχείρηση» ορίζεται αυτή που απασχολεί έως 50 άτομα και της οποίας ο ετήσιος κύκλος εργασιών δεν υπερβαίνει τα 10 εκ. ευρώ.</p> <p>Ως «πολύ μικρή επιχείρηση» (ΠΜΕ) ορίζεται αυτή που απασχολεί έως 10 άτομα και της οποίας ο ετήσιος κύκλος εργασιών δεν υπερβαίνει τα 2 εκ.ευρώ.</p>	<p>Σε αντίθεση με τους άλλους δείκτες φορέων C020-C022, ο δείκτης C023 μετρά φορείς (δηλ. τις ΜΜΕ) και όχι έργα.</p> <p>Μόνο οι επιχειρήσεις που ενισχύονται/ωφελούνται άμεσα από την στήριξη του ΕΚΤ ως αποτέλεσμα συγκεκριμένης παρέμβασης μετρώνται στο δείκτη C023. Η άμεση ενίσχυση αναφέρεται σε περιπτώσεις όπου η στήριξη του ΕΚΤ στοχεύει τις ίδιες τις ΜΜΕ και για τις οποίες έχει δεσμευθεί συγκεκριμένο ποσό δαπάνης.</p> <p>Οι επιχειρήσεις για να θεωρείται πως ενισχύονται από την στήριξη του ΕΚΤ δε χρειάζεται να λαμβάνουν οι ίδιες άμεσα χρήματα, αλλά μπορούν επίσης να ωφεληθούν από υπηρεσίες που έχουν χρηματοδοτηθεί από το ΕΚΤ, χωρίς να έχουν μεταβιβαστεί οι πόροι στις ίδιες τις επιχειρήσεις. Για παράδειγμα, οι πόροι του ΕΚΤ μπορούν να χρησιμοποιηθούν για την κατάρτιση των εργαζομένων σε μία επιχείρηση αλλά η πληρωμή μπορεί να αποδοθεί απευθείας σε μία εταιρεία που αναλαμβάνει την κατάρτιση αυτή. Στη περίπτωση αυτή η επιχείρηση που ωφελείται από την κατάρτιση των εργαζομένων της μετράται στο δείκτη C023, ενώ η εταιρεία που παρέχει την κατάρτιση όχι.</p> <p>Εάν όμως ένας εργαζόμενος σε μία ΜΜΕ συμμετέχει σε ένα πρόγραμμα κατάρτισης, αυτό μπορεί να θεωρηθεί ότι ωφελεί έμμεσα τη ΜΜΕ και δεν θα ήταν επαρκής παράγοντας για να συμπεριληφθεί η ΜΜΕ στη μέτρηση του δείκτη C023.</p> <p>Εάν η ΜΜΕ έχει νομικά ιδρυθεί πριν την έναρξη της ενίσχυσης και η ενίσχυση αυτή χρησιμοποιείται για να βοηθήσει την επιχείρηση με κάποιο τρόπο κατά την φάση</p>

**Κοινοί δείκτες εκροών για συμμετέχοντες (C001- C019 )**

Κωδικός SFC2014	Δείκτης	Ορισμοί	Διευκρινιστικά Σχόλια
			<p>έναρξης της λειτουργίας της, τότε δύναται να προσμετρηθεί στο δείκτη C023. Ωστόσο, εάν η ΜΜΕ έχει νομικά ιδρυθεί κατά την περίοδο ενίσχυσης ή κατόπιν αυτής ως αποτέλεσμα της ενίσχυσης που έλαβε, τότε δεν θα πρέπει να προσμετρηθεί στο δείκτη C023 . Επίσης, οι ΜΜΕ που λειτουργούν ως δικαιούχοι δεν θα πρέπει να μετρώνται στο δείκτη C023, εφόσον ο δείκτης μετρά ΜΜΕ που οι ίδιες ωφελούνται άμεσα από το ΕΚΤ και όχι ΜΜΕ που υλοποιούν δράσεις χωρίς οι ίδιες να ωφελούνται από αυτές.</p>

**Κοινοί δείκτες άμεσων αποτελεσμάτων σχετικά με τους συμμετέχοντες (CR01 – CR05)**

Κωδικός SFC2014	Δείκτης	Ορισμοί	Διευκρινιστικά Σχόλια
--------------------	---------	---------	-----------------------

## Κοινοί δείκτες εκροών για συμμετέχοντες (C001- C019 )

Κωδικός SFC2014	Δείκτης	Ορισμοί	Διευκρινιστικά Σχόλια
CR01	Οικονομικά μη ενεργοί συμμετέχοντες, που δραστηριοποιούνται σε αναζήτηση εργασίας αμέσως μετά τη λήξη της συμμετοχής τους	<p>Οικονομικά μη ενεργά άτομα που έχουν συμμετάσχει σε πράξη ΕΚΤ/ΠΑΝ και που για πρώτη φορά δραστηριοποιούνται αναζητώντας εργασία μετά τη λήξη της συμμετοχής τους στην πράξη.</p> <p>«Οικονομικά μη ενεργοί συμμετέχοντες» όπως ορίζονται στο δείκτη C003 (οικονομικά μη ενεργά άτομα).</p> <p>«που δραστηριοποιούνται σε αναζήτηση εργασίας» σημαίνει ότι τα άτομα δεν εργάζονται, είναι διαθέσιμα για εργασία και αναζητούν εργασία, όπως αυτό ορίζεται στο δείκτη C001 (άνεργοι).</p> <p>«αμέσως μετά τη λήξη της συμμετοχής τους» θεωρείται το διάστημα αμέσως μετά την ημερομηνία εξόδου του συμμετέχοντα από την πράξη έως max. 4 εβδομάδες μετά.</p> <p>Ο δείκτης CR01 αποτυπώνει την αλλαγή στο εργασιακό καθεστώς του ατόμου όταν εξέρχεται από την πράξη του ΕΚΤ/ΠΑΝ σε σχέση με το εργασιακό καθεστώς που είχε όταν εισήλθε στην πράξη. Ο δείκτης μετρά συμμετέχοντες που όταν εισήλθαν στην πράξη ήταν οικονομικά μη ενεργά άτομα που δεν δραστηριοποιούνταν σε αναζήτηση εργασίας. Τα άτομα που για πρώτη φορά εγγράφονται στις υπηρεσίες απασχόλησης ως αναζητούντες εργασία, μετρώνται στο δείκτη CR01 έστω και αν δεν είναι άμεσα διαθέσιμοι για εργασία</p>	<p>Ο δείκτης CR01 μετρά συμμετέχοντες που όταν εισήλθαν στην πράξη ήταν οικονομικά μη ενεργά άτομα (C003) και όχι άνεργοι (C001) ούτε εργαζόμενοι (C005).</p>



## Κοινοί δείκτες εκροών για συμμετέχοντες (C001- C019 )

Κωδικός SFC2014	Δείκτης	Ορισμοί	Διευκρινιστικά Σχόλια
CR02	Συμμετέχοντες που παρακολουθούν εκπαίδευση / κατάρτιση αμέσως μετά τη λήξη της συμμετοχής τους	<p>Άτομα που έχουν συμμετάσχει σε πράξη ΕΚΤ/ΠΑΝ και που για πρώτη φορά βρίσκονται σε εκπαίδευση ή κατάρτιση (τυπική εκπαίδευση, δια βίου μάθηση, επαγγελματική κατάρτιση, ενδοεπιχειρησιακή κατάρτιση κλπ) αμέσως μετά λήξη της συμμετοχής τους.</p> <p>«αμέσως μετά τη λήξη της συμμετοχής τους» θεωρείται το διάστημα αμέσως μετά την ημερομηνία εξόδου του συμμετέχοντα από την πράξη έως max. 4 εβδομάδες μετά.</p> <p>Ο δείκτης CR02 αποτυπώνει την αλλαγή στην κατάσταση του ατόμου όταν εξέρχεται από την πράξη του ΕΚΤ/ΠΑΝ σε σχέση με την κατάσταση που βρισκόταν κατά την είσοδό του στην πράξη. Ο δείκτης μετρά συμμετέχοντες που <b>δεν βρίσκονταν σε εκπαίδευση/κατάρτιση</b> κατά την είσοδό τους στην πράξη. Η πηγή χρηματοδότησης των προγραμμάτων εκπαίδευσης/κατάρτισης τα οποία παρακολουθεί ο συμμετέχων μετά την λήξη της συμμετοχής του στην πράξη του ΕΚΤ μπορεί να είναι οποιαδήποτε (π.χ από εθνικούς πόρους ή από άλλο συγχρηματοδοτούμενο πρόγραμμα).</p>	<p>Ο δείκτης CR02 μετρά συμμετέχοντες που όταν εισήλθαν στην πράξη μπορεί να ήταν άνεργοι (C001), ή εργαζόμενοι (C005) ή οικονομικά μη ενεργά άτομα (C004) και που ταυτόχρονα δεν συμμετείχαν σε προγράμματα εκπαίδευσης/κατάρτισης πριν την είσοδό τους στην πράξη.</p> <p><b><u>Εξειδίκευση βάσει Εθνικού πλαισίου</u></b></p> <p>Για την έννοια της εκπαίδευσης/κατάρτισης βλ. ορισμό δείκτη C004.</p>
CR03	Συμμετέχοντες που αποκτούν εξειδίκευση αμέσως μετά τη λήξη της συμμετοχής τους	<p>Άτομα που έχουν συμμετάσχει σε πράξη ΕΚΤ/ΠΑΝ και που απέκτησαν εξειδίκευση μετά τη λήξη της συμμετοχής τους στην πράξη.</p> <p>Εξειδίκευση» (ο αγγλικός όρος είναι «qualification») σημαίνει “ένα τυπικό αποτέλεσμα (formal outcome) που προέρχεται από μια διαδικασία πιστοποίησης (assessment and validation process) στο πλαίσιο της οποίας προσδιορίζεται από αρμόδιο φορέα (competent body) ότι το άτομο έχει αποκτήσει μαθησιακές δεξιότητες με συγκεκριμένα κριτήρια (learning outcomes to given standards).</p> <p>Ο δείκτης αναφέρεται μόνο στην εξειδίκευση που αποκτήθηκε ως αποτέλεσμα της πράξης ΕΚΤ</p> <p>«αμέσως μετά τη λήξη της συμμετοχής τους» θεωρείται το διάστημα αμέσως μετά την ημερομηνία εξόδου του συμμετέχοντα από την πράξη έως max. 4 εβδομάδες μετά.</p> <p>Ο δείκτης μετρά μόνο τους συμμετέχοντες που οι εξετάσεις πιστοποίησής τους για την απόκτηση εξειδίκευσης διεξήχθησαν εντός του χρονικού διαστήματος των 4 εβδομάδων</p>	<p>Ο δείκτης CR03 μετρά συμμετέχοντες που όταν εισήλθαν στην πράξη μπορεί να ήταν άνεργοι (C001), ή εργαζόμενοι (C005) ή οικονομικά μη ενεργά άτομα (C003).</p> <p>Η έννοια της εξειδίκευσης βάσει του ορισμού της σημαίνει ότι π.χ. μία απλή βεβαίωση συμμετοχής σε πρόγραμμα κατάρτισης δεν θεωρείται εξειδίκευση. Πρέπει να υπάρχει μία διαδικασία που να αποδεικνύει ότι ο συμμετέχων έχει πιστοποιηθεί ως προς τις αποκτιθείσες δεξιότητές του σύμφωνα με αναγνωρισμένα κριτήρια/standards.</p> <p>Η Επιτροπή θεωρεί καλή πρακτική να προσδιοριστεί σε εθνικό επίπεδο (ή σε επίπεδο προγράμματος ή πράξης) τι μπορεί να είναι αποδεκτό ως εξειδίκευση (πιστοποιητικό, δίπλωμα, πτυχίο κλπ) και από ποιόν φορέα και αντίστοιχα να δοθούν οι σχετικές οδηγίες συμπλήρωσης σε όλους τους φορείς που θα συλλέγουν τα δεδομένα του δείκτη.</p> <p><b><u>Εξειδίκευση βάσει Εθνικού πλαισίου : Ενδεικτικά παραδείγματα</u></b></p> <p><u>Δράσεις Μαθητείας</u> : οι απόφοιτοι της πιλοτικής τάξης μαθητείας λαμβάνουν πτυχίο ειδικότητας, επαγγελματικής εκπαίδευσης και κατάρτισης Επιπέδου 5, μετά την ολοκλήρωση των διαδικασιών πιστοποίησης των προσόντων τους σύμφωνα με την περ. Δ', της παρ. 14, του άρθρου 46, του Ν. 4186/2013 (Α'193), η οποία προστέθηκε με την παρ. 6, του άρθρου 72, του Ν. 4310/2014 (Α'258)".</p>

## Κοινοί δείκτες εκροών για συμμετέχοντες (C001- C019 )

Κωδικός SFC2014	Δείκτης	Ορισμοί	Διευκρινιστικά Σχόλια
			<p><u>Προγράμματα κατάρτισης εργαζομένων</u> : Πιστοποίηση αποκτηθέντων προσόντων μέσω αξιολόγησης των γνώσεων και της ικανότητάς τους από διαπιστευμένους φορείς πιστοποίησης προσώπων, σύμφωνα με το διεθνές πρότυπο ISO/IEC 17024 ή ΕΟΠΠΕΠ. Η πιστοποίηση παρέχεται με βάση τυποποιημένες διαδικασίες που είναι ελεγμένες από τους αρμόδιους φορείς διαπίστευσης ή τον ΕΟΠΠΕΠ.</p> <p>Σε ό,τι αφορά τη μη-τυπική εκπαίδευση αλλά και την άτυπη μάθηση, <u>ο ΕΟΠΠΕΠ</u> διαμορφώνει το κανονιστικό πλαίσιο αναγνώρισης και πιστοποίησης των προσόντων που αποκτώνται μέσω μη-τυπικής εκπαίδευσης και άτυπης μάθησης, πιστοποιεί συγκεκριμένα προσόντα και αδειοδοτεί ανεξάρτητους φορείς που πιστοποιούν προσόντα που προσδιορίζονται βάσει των αναγκών και προτεραιοτήτων της αγοράς εργασίας (ενδεικτικά : Σύστημα Πιστοποίησης Αρχικής Επαγγελματικής Κατάρτισης των αποφοίτων των Ινστιτούτων Επαγγελματικής Κατάρτισης (Ι.Ε.Κ.) και των Σχολών Επαγγελματικής Κατάρτισης (Σ.Ε.Κ.), Πιστοποίηση φορέων χορήγησης πιστοποιητικών πληροφορικής, Πιστοποίηση Εκπαιδευτικής Επάρκειας Εκπαιδευτών Ενηλίκων Μη Τυπικής Εκπαίδευσης, Κρατικό Πιστοποιητικό Γλωσσμάθειας)</p>
CR04	Συμμετέχοντες που κατέχουν θέση εργασίας, συμπεριλαμβανομένης της αυτοαπασχόλησης, αμέσως μετά τη λήξη της συμμετοχής τους	<p>Άτομα είτε άνεργα είτε οικονομικά μη ενεργά (κατά τον ορισμό των δεικτών C001, C003 αντίστοιχα) που έχουν συμμετάσχει σε πράξη ΕΚΤ/ΠΑΝ και τα οποία εργάζονται (συμπεριλαμβανομένης της αυτοαπασχόλησης) αμέσως μετά τη λήξη της συμμετοχής τους στην πράξη.</p> <p>«θέση εργασίας, συμπεριλαμβανομένης της αυτοαπασχόλησης» όπως ορίζεται στο δείκτη C005 : απασχολούμενοι, συμπεριλαμβανομένων των αυτοαπασχολούμενων.</p> <p>«αμέσως μετά τη λήξη της συμμετοχής τους» θεωρείται το διάστημα αμέσως μετά την ημερομηνία εξόδου του συμμετέχοντα από την πράξη έως max. 4 εβδομάδες μετά.</p> <p>Ο δείκτης CR04 αποτυπώνει την αλλαγή στο εργασιακό καθεστώς του ατόμου όταν εξέρχεται από την πράξη ΕΚΤ/ΠΑΝ σε σχέση με το εργασιακό καθεστώς που είχε όταν εισήλθε στην πράξη. Ο δείκτης μετρά συμμετέχοντες που όταν εισήλθαν στην πράξη ήταν είτε οικονομικά μη ενεργά είτε άνεργα άτομα</p>	<p>Ο δείκτης CR04 μετρά συμμετέχοντες που όταν εισήλθαν στην πράξη μπορεί να ήταν άνεργοι (C001) ή οικονομικά μη ενεργά άτομα (C003) και όχι εργαζόμενοι (C005).</p>
CR05	Μειονεκτούντα άτομα που δραστηριοποιούνται σε αναζήτηση εργασίας, που συμμετέχουν σε εκπαίδευση /κατάρτιση, που αποκτούν εξειδίκευση, που κατέχουν θέση	<p>«Μειονεκτούντα άτομα» όπως ορίζονται στους δείκτες εκροών ΕΚΤ C012, C014, C015, C016, C017</p> <p>«που δραστηριοποιούνται σε αναζήτηση εργασίας» όπως ορίζεται στον κοινό δείκτη άμεσων αποτελεσμάτων ΕΚΤ CR01</p> <p>«που συμμετέχουν σε εκπαίδευση/κατάρτιση» όπως ορίζεται στον κοινό</p>	<p>Ο δείκτης CR05 μετρά συμμετέχοντες που όταν εισήλθαν στην πράξη μετρήθηκαν σε τουλάχιστον έναν από τους δείκτες εκροών C012, C014, C015, C016, C017 ως μειονεκτούντα άτομα, και μετά τη λήξη της συμμετοχής τους στην πράξη μετρώνται σε τουλάχιστον έναν από τους δείκτες άμεσων αποτελεσμάτων CR01 – CR04.</p>

### Κοινοί δείκτες εκροών για συμμετέχοντες (C001- C019 )

Κωδικός SFC2014	Δείκτης	Ορισμοί	Διευκρινιστικά Σχόλια
	απασχόλησης, συμπεριλαμβανομένης της αυτοαπασχόλησης, αμέσως μετά τη λήξη της συμμετοχής τους	<p>δείκτη άμεσων αποτελεσμάτων EKT CR02</p> <p>«που αποκτούν εξειδίκευση» όπως ορίζεται στον κοινό δείκτη άμεσων αποτελεσμάτων EKT CR03</p> <p>«που κατέχουν θέση απασχόλησης, συμπεριλαμβανομένης της αυτοαπασχόλησης» όπως ορίζεται στον κοινό δείκτη εκροών EKT C005</p> <p>«αμέσως μετά τη λήξη της συμμετοχής τους» θεωρείται το διάστημα αμέσως μετά την ημερομηνία εξόδου του συμμετέχοντα από την πράξη έως max. 4 εβδομάδες μετά.</p>	
<b>Κοινοί δείκτες μακροπρόθεσμων αποτελεσμάτων σχετικά με τους συμμετέχοντες (CR06 – CR09)</b>			
Κωδικός SFC2014	Δείκτης	Ορισμοί	Διευκρινιστικά Σχόλια
CR06	Συμμετέχοντες που κατέχουν θέση απασχόλησης, συμπεριλαμβανομένης της αυτοαπασχόλησης, εντός έξι μηνών από τη λήξη της συμμετοχής τους	<p>Άτομα είτε άνεργα είτε οικονομικά μη ενεργά (κατά τον ορισμό των κοινών δεικτών εκροών EKT C001, C003 αντίστοιχα) που έχουν συμμετάσχει σε πράξη EKT/ΠΑΝ και τα οποία εργάζονται (συμπεριλαμβανομένης της αυτοαπασχόλησης) έξι μήνες μετά τη λήξη της συμμετοχής τους στην πράξη</p> <p>«που κατέχουν θέση απασχόλησης, συμπεριλαμβανομένης της αυτοαπασχόλησης» όπως ορίζεται στον κοινό δείκτη εκροών EKT C005</p> <p>Ο δείκτης CR06 αποτυπώνει την αλλαγή στο εργασιακό καθεστώς των συμμετεχόντων 6 μήνες μετά την έξοδό τους από την πράξη σε σχέση με το εργασιακό καθεστώς που είχαν όταν εισήλθαν στην πράξη, δηλ. συμμετέχοντες που όταν εισήλθαν στην πράξη ήταν είτε οικονομικά μη ενεργά άτομα είτε άνεργοι</p>	<p>Ο δείκτης CR06 μετρά συμμετέχοντες που όταν εισήλθαν στην πράξη ήταν άνεργοι (C001) ή οικονομικά μη ενεργά άτομα (C003) και όχι εργαζόμενοι (C005).</p> <p>Ο δείκτης CR06 αποτυπώνει την εργασιακή κατάσταση των συμμετεχόντων (ότι δηλ. εργάζονται) όπως ισχύει <u>6 μήνες μετά την ημερομηνία εξόδου τους από την πράξη</u>, όχι νωρίτερα ούτε αργότερα. <i>Παράδειγμα : Συμμετέχοντες που βρήκαν π.χ. δουλειά 2 μήνες μετά τη λήξη της συμμετοχής τους στην πράξη και που σε 3 μήνες είναι πάλι άνεργοι, δεν θα πρέπει να μετρώνται ως εργαζόμενοι στο δείκτη CR06, γιατί 6 μήνες μετά την έξοδό τους από την πράξη είναι άνεργοι.</i></p>
CR07	Συμμετέχοντες με βελτιωμένη κατάσταση στην αγορά εργασίας εντός έξι μηνών από τη λήξη της συμμετοχής τους	<p>Ατομα που εισέρχονται σε πράξη του EKT ως απασχολούμενοι (κατά τον ορισμό του κοινού δείκτη εκροών C005) και που έξι μήνες μετά τη λήξη της συμμετοχής τους έχει αλλάξει η εργασιακή τους κατάσταση ως προς ένα ή περισσότερα από τα παρακάτω χαρακτηριστικά :</p> <p>α) μετακινήθηκαν από επισφαλή σε σταθερή απασχόληση (transited from</p>	<p>Ο δείκτης CR07 μετρά το αποτέλεσμα 6 μήνες μετά <u>την ημερομηνία εξόδου των συμμετεχόντων από την πράξη</u> σύμφωνα με τον ορισμό του δείκτη, για τους συμμετέχοντες που όταν εισήλθαν στην πράξη ήταν εργαζόμενοι (C005) και όχι άνεργοι (C001) ούτε οικονομικά μη ενεργά άτομα (C003)</p> <p><b>Δεν υπάρχει αντίστοιχος κοινός δείκτης άμεσων αποτελεσμάτων.</b> Οι δείκτες</p>

## Κοινοί δείκτες εκροών για συμμετέχοντες (C001- C019 )

Κωδικός SFC2014	Δείκτης	Ορισμοί	Διευκρινιστικά Σχόλια
		<p>precarious to stable employment) ή/και  β) μετακινήθηκαν από υποαπασχόληση σε πλήρη απασχόληση (transited from underemployment to full employment) ή/και  γ) μετακινήθηκαν σε θέση εργασίας που απαιτεί υψηλότερες δεξιότητες/ προσόντα/εξειδίκευση, (competences/skills/qualifications), περισσότερες αρμοδιότητες (entailing more responsibilities) ή/και  δ) έλαβαν προαγωγή (received a promotion)</p> <p><b>Επισφαλής</b> θεωρείται η προσωρινή απασχόληση ("temporary employment") και η σύμβαση εργασίας ορισμένου χρόνου ("work contract of limited duration"). Οι δύο καταστάσεις/εργασιακά καθεστώτα θα μπορούσαν να θεωρηθούν όμοιες. Οι εργαζόμενοι με σύμβαση εργασίας ορισμένου χρόνου είναι εκείνοι που η εργασία τους θα τελειώσει μετά από ένα διάστημα που είτε είναι εξαρχής προκαθορισμένο, είτε όχι, αλλά που προσδιορίζεται από αντικειμενικά κριτήρια, όπως ένα συμβόλαιο ή η αντικατάσταση ενός άλλου εργαζόμενου που απουσιάζει προσωρινά.</p> <p><b>Υποαπασχόληση</b> (Underemployment) θεωρείται η ακούσια μερική απασχόληση (involuntary part-time employment). "Ακούσια" με την έννοια ότι τα άτομα δηλώνουν ότι εργάζονται σε καθεστώς μερικής απασχόλησης επειδή δεν μπορούν να βρουν πλήρη απασχόληση.</p> <p>Ο δείκτης CR07 αποτυπώνει την αλλαγή στο καθεστώς των συμμετεχόντων 6 μήνες μετά την έξοδό τους από την πράξη σε σχέση με το καθεστώς που είχαν όταν εισήλθαν σε αυτήν.</p> <p><b>Οι δεξιότητες</b> (competences) θα πρέπει να κατανοηθούν ως η αποδεδειγμένη ικανότητα να χρησιμοποιήσει κανείς τη γνώση και τις προσωπικές, κοινωνικές ή/και μεθοδολογικές ικανότητές του στην εργασία ή στην εκπαίδευση και στην επαγγελματική και προσωπική του ανέλιξη. Στο πλαίσιο του «European Qualifications Framework», η έννοια «competence» περιγράφεται με όρους ευθύνης και αυτονομίας.</p> <p><b>Εξειδίκευση</b> (qualification) όπως ορίζεται στον κοινό δείκτη άμεσων αποτελεσμάτων EKT CR03</p>	<p>CR01 και CR04 που μετρούν άμεσα αποτελέσματα ως προς το εργασιακό καθεστώς αφορούν συμμετέχοντες που ήταν άνεργοι ή οικονομικά μη ενεργά άτομα όταν εισήλθαν στις πράξεις.</p>
CR08	Συμμετέχοντες ηλικίας άνω των 54 ετών που κατέχουν θέση απασχόλησης, συμπεριλαμβανομένης της αυτοαπασχόλησης, εντός έξι μηνών από τη λήξη της συμμετοχής τους	<p>«Άτομα άνω των 54 ετών», όπως ορίζεται στον κοινό δείκτη εκροών EKT C007.</p> <p>«που κατέχουν θέση απασχόλησης, συμπεριλαμβανομένης της αυτοαπασχόλησης» όπως ορίζεται στον κοινό δείκτη μακροπρόθεσμων αποτελεσμάτων EKT CR06, του οποίου ο δείκτης CR08 είναι υποσύνολο</p>	<p>Ο δείκτης CR08 μετρά συμμετέχοντες που όταν εισήλθαν στην πράξη ήταν άνω των 54 ετών (συμμετέχοντες που μετρήθηκαν στο δείκτη C007) <b>και</b> άνεργοι (C001) ή οικονομικά μη ενεργά άτομα (C003), αλλά όχι εργαζόμενοι (C005), και 6 μήνες μετά την ημερομηνία <u>έξοδου τους από την πράξη</u> είναι εργαζόμενοι/αυτοαπασχολούμενοι.</p> <p>Η <b>ηλικία</b> του συμμετέχοντα είναι η ηλικία που έχει <u>κατά την είσοδό του</u> στην πράξη, δηλ. για το δείκτη CR08 είναι οι συμμετέχοντες που έχουν μετρηθεί στο δείκτη</p>

### Κοινοί δείκτες εκροών για συμμετέχοντες (C001- C019 )

Κωδικός SFC2014	Δείκτης	Ορισμοί	Διευκρινιστικά Σχόλια
		Ο δείκτης CR08 αποτυπώνει την αλλαγή στο εργασιακό καθεστώς των συμμετεχόντων 6 μήνες μετά την έξοδό τους από την πράξη ΕΚΤ σε σχέση με το εργασιακό καθεστώς που είχαν όταν εισήλθαν στην πράξη, δηλ. μετρά συμμετέχοντες που όταν εισήλθαν στην πράξη ήταν είτε οικονομικά μη ενεργά άτομα είτε άνεργοι	εκροών C007, δηλ. που ήταν 55 ετών και άνω όταν εισήλθαν στην πράξη του ΕΚΤ.
CR09	Μειονεκτούντες συμμετέχοντες που κατέχουν θέση απασχόλησης, συμπεριλαμβανομένης της αυτοαπασχόλησης, εντός έξι μηνών από τη λήξη της συμμετοχής τους.	<p>Μειονεκτούντα άτομα που έχουν συμμετάσχει σε πράξη ΕΚΤ και τα οποία εργάζονται (συμπεριλαμβανομένης της αυτοαπασχόλησης) έξι μήνες μετά τη λήξη της συμμετοχής τους στην πράξη ΕΚΤ/ΠΑΝ.</p> <p>«Μειονεκτούντες συμμετέχοντες», όπως ορίζονται στους κοινούς δείκτες εκροών ΕΚΤ C012, C014, C015, C016, C017.</p> <p>«που κατέχουν θέση απασχόλησης, συμπεριλαμβανομένης της αυτοαπασχόλησης» όπως ορίζεται στον κοινό δείκτη μακροπρόθεσμων αποτελεσμάτων ΕΚΤ CR06, του οποίου ο δείκτης CR09 είναι υποσύνολο</p> <p>Ο δείκτης CR09 αποτυπώνει την αλλαγή στο εργασιακό καθεστώς των συμμετεχόντων 6 μήνες μετά την έξοδό τους από την πράξη σε σχέση με το εργασιακό καθεστώς που είχαν όταν εισήλθαν στην πράξη, δηλ. μετρά συμμετέχοντες που ήταν είτε άνεργοι είτε οικονομικά μη ενεργά άτομα όταν εισήλθαν στην πράξη</p>	<p>Ο δείκτης CR09 μετρά συμμετέχοντες που όταν εισήλθαν στην πράξη μετρήθηκαν σε τουλάχιστον έναν από τους δείκτες εκροών C012, C014, C015, C016, C017 ως μειονεκτούντα άτομα <b>και</b> ταυτόχρονα ήταν άνεργοι (C001) ή οικονομικά μη ενεργά άτομα (C003) , αλλά όχι εργαζόμενοι (C005) , και 6 μήνες μετά <u>την ημερομηνία</u> <u>εξόδου τους από την πράξη</u> είναι εργαζόμενοι/αυτοαπασχολούμενοι.</p>

Κοινοί δείκτες ΠΑΝ άμεσων αποτελεσμάτων σχετικά με τους συμμετέχοντες (CR01Y-CR09Y)			
Κωδικός SFC2014	Δείκτης	Ορισμοί	Διευκρινιστικά Σχόλια
CR01Y	Άνεργοι συμμετέχοντες που ολοκληρώνουν την παρέμβαση που υποστηρίζεται από την ΠΑΝ	<p>Άνεργα άτομα που ολοκληρώνουν την παρέμβαση της ΠΑΝ.</p> <p>Ολοκλήρωση της παρέμβασης σημαίνει ότι ο συμμετέχων παρακολουθεί την παρέμβαση σύμφωνα με το πρόγραμμα μέχρι την τελευταία μέρα κατά την οποία αυτή ολοκληρώνεται. Οι συμμετέχοντες που εγκαταλείπουν για οποιοδήποτε λόγο δεν μετρώνται στο δείκτη.</p> <p>«Άνεργοι συμμετέχοντες» όπως ορίζονται στον κοινό δείκτη εκροής EKT C001.</p>	<p>Ο δείκτης CR01Y μετρά συμμετέχοντες που όταν εισήλθαν στην πράξη ΠΑΝ ήταν άνεργοι (C001) και που κατά την έξοδό τους από την πράξη ολοκλήρωσαν την παρέμβαση/τις επιμέρους δράσεις που προβλέπονταν για αυτούς στο πλαίσιο υλοποίησης της πράξης.</p> <p>Η έννοια της <b>παρέμβασης</b> (intervention) αναφέρεται στο σύνολο των επιμέρους δράσεων (activities) στις οποίες συμμετέχει το κάθε άτομο στο πλαίσιο της πράξης (operation). Αυτές οι δράσεις και η διάρκειά τους μπορεί να είναι ίδιες ή διαφορετικές για κάθε συμμετέχοντα στην ίδια πράξη. (Π.χ μία πράξη μπορεί να έχει διάρκεια 2 χρόνια, αλλά έστω ότι για κάθε συμμετέχοντα προβλέπονται δράσεις διάρκειας 4 μηνών. Στο παράδειγμα αυτό, ολοκλήρωση της παρέμβασης για κάθε συμμετέχοντα είναι η ολοκλήρωση του τετραμήνου των δράσεων, ενώ οι συμμετέχοντες που εγκαταλείψουν την πράξη πριν ολοκληρώσουν το σύνολο των επιμέρους δράσεων δεν μετρώνται στο δείκτη CR01Y)</p>
CR02Y	Άνεργοι συμμετέχοντες που λαμβάνουν προσφορά εργασίας, συνεχιζόμενης εκπαίδευσης, μαθητείας ή πρακτικής άσκησης αμέσως μετά τη λήξη της συμμετοχής τους	<p>Άνεργα άτομα που λαμβάνουν προσφορά εργασίας, συνεχιζόμενης εκπαίδευσης, μαθητείας ή πρακτικής άσκησης (είτε την αποδέχονται είτε όχι), κατά τη διάρκεια συμμετοχής τους στην πράξη ή αμέσως μετά τη λήξη της συμμετοχής τους σε αυτήν.</p> <p>«Άνεργοι συμμετέχοντες» όπως ορίζονται στον κοινό δείκτη εκροής EKT C001.</p> <p>«<b>Προσφορά</b>» (offer) εννοείται μία υπόσχεση/δέσμευση (promise) που υποβάλλεται για αποδοχή από τον προσφέροντα (π.χ. έναν εργοδότη ή φορέα κατάρτισης) προς τον συμμετέχοντα, στο βαθμό που υποδηλώνει με σαφήνεια τη βούληση του προσφέροντα να εισέλθει σε μία συμφωνία υπό συγκεκριμένους όρους με τον συμμετέχοντα, και η οποία γίνεται με τρόπο ώστε η αποδοχή της συνεπάγεται δεσμευτική τήρηση της συμφωνίας αυτής. Όταν και αν ο συμμετέχων την αποδεχτεί, τότε γίνεται συμφωνία που δεσμεύει νομικά τα δύο μέρη.</p> <p>«<b>Εργασία</b>» όπως ορίζεται στον κοινό δείκτη εκροής EKT C005</p> <p>«<b>Συνεχιζόμενη εκπαίδευση</b>» (continued education) θεωρείται η ένταξη σε τυπική εκπαίδευση ή προγράμματα κατάρτισης που οδηγούν σε αναγνωρισμένη πιστοποίηση (recognized vocational qualification).</p> <p>«<b>Μαθητεία</b>» (apprenticeship) . Τα χαρακτηριστικά μίας μαθητείας (π.χ. διάρκεια, δεξιότητες που πρέπει να αποκτηθούν, αμοιβή) προσδιορίζονται στη σύμβαση ή συμφωνία μεταξύ του μαθητευόμενου και του εργοδότη είτε απευθείας είτε μέσω του εκπαιδευτικού ιδρύματος. Οι μαθητείες είναι κανονικά κομμάτι της τυπικής εκπαίδευσης και κατάρτισης στο επίπεδο της ανώτερης δευτεροβάθμιας εκπαίδευσης (ISCED 3), η διάρκειά τους είναι κατά μέσο όρο 3 χρόνια και μία επιτυχημένη ολοκλήρωση οδηγεί σε αναγνωρισμένη πιστοποίηση για ένα συγκεκριμένο επάγγελμα/ειδικότητα (occupation) σε εθνικό επίπεδο.</p>	<p>Ο δείκτης CR02Y μετρά τους ανέργους συμμετέχοντες (εισέρχονται στην πράξη με την ιδιότητα του ανέργου) που λαμβάνουν την προσφορά εργασίας, συνεχιζόμενης εκπαίδευσης, μαθητείας ή πρακτικής άσκησης συμπεριλαμβανομένων και όσων την έλαβαν όσο ακόμα υλοποιείται η πράξη της ΠΑΝ, <u>είτε την αποδεχτούν</u> αποχωρώντας από την πράξη, <u>είτε δεν την αποδεχτούν</u> και συνεχίσουν τη συμμετοχή τους στην πράξη. Ο δείκτης CR02Y μετράει όλους τους συμμετέχοντες που λαμβάνουν προσφορά, σύμφωνα με τον ορισμό του, <b>ανεξάρτητα από το αν έχουν ολοκληρώσει ή όχι το σύνολο των δράσεων της πράξης της ΠΑΝ</b>. Συμπεριλαμβάνονται δηλ. και οι συμμετέχοντες που εξέρχονται από την πράξη πριν την ολοκλήρωσή της, επειδή λαμβάνουν μία προσφορά την οποία αποδέχονται και συνεπώς αποχωρούν από την πράξη.</p> <p><b>Συνεπώς ο δείκτης CR02Y μετρά :</b></p> <p>α) τους συμμετέχοντες που λαμβάνουν προσφορά αμέσως μετά την ημερομηνία εξόδου τους από την πράξη <b>έως max. 4 εβδομάδες μετά</b>.</p> <p>β) τους συμμετέχοντες που λαμβάνουν προσφορά όσο συμμετέχουν στην πράξη, δεν την αποδέχονται, και συνεχίσουν τη συμμετοχή τους στην πράξη και</p> <p>γ) τους συμμετέχοντες που λαμβάνουν προσφορά όσο συμμετέχουν στην πράξη, την αποδέχονται, και αποχωρούν από την πράξη πριν την ολοκλήρωσή της.</p> <p><i>Παραδείγματα :</i> 1. Ένας άνεργος συμμετέχει σε πράξη της ΠΑΝ και όσο ακόμα υλοποιείται η πράξη λαμβάνει μία προσφορά πρακτικής άσκησης (που δεν αποτελεί μέρος της πράξης), <u>την οποία αρνείται</u> και συνεχίζει τη συμμετοχή του στην πράξη μέχρι το τέλος. Για το άτομο αυτό συμπληρώνονται οι δείκτες CR01Y και CR02Y.</p> <p>2. Ένας άνεργος συμμετέχει σε πράξη της ΠΑΝ και όσο ακόμα υλοποιείται η πράξη λαμβάνει μία προσφορά εργασίας (που δεν αποτελεί μέρος της πράξης), <u>την οποία αποδέχεται αμέσως</u> και αποχωρεί από την πράξη πριν την ολοκλήρωσή της. Για το</p>

## Κοινοί δείκτες ΠΑΝ άμεσων αποτελεσμάτων σχετικά με τους συμμετέχοντες (CR01Y-CR09Y)

Κωδικός SFC2014	Δείκτης	Ορισμοί	Διευκρινιστικά Σχόλια
		<p><b>«Πρακτική άσκηση»</b> (traineeship) γενικά θεωρείται μία σύντομη περίοδος εργασιακής πρακτικής (work practice) σε μία επιχείρηση, δημόσιο φορέα ή ΜΚΟ με σκοπό την απόκτηση εργασιακής εμπειρίας πριν τη μόνιμη απασχόληση. Η πρακτική άσκηση γενικά διαρκεί μερικές εβδομάδες έως μερικούς μήνες και συνήθως δεν συνιστά σύμβαση απασχόλησης, καθώς ο κύριος σκοπός της είναι η παροχή εμπειρίας μάθησης/κατάρτισης (a training experience), και όχι ευκαιρία αμειβόμενης εργασίας.</p> <p>Σύμφωνα με τους ορισμούς της Επιτροπής, υπάρχουν κυρίως 5 τύποι πρακτικής άσκησης – εν μέρει επικαλυπτόμενοι :</p> <ol style="list-style-type: none"> <li>1. Πρακτική άσκηση που αποτελεί εθελοντικό ή υποχρεωτικό κομμάτι του ακαδημαϊκού ή/και επαγγελματικού προγράμματος σπουδών (δηλ. η πρακτική άσκηση ως μέρος/κατά τη διάρκεια της εκπαίδευσης)</li> <li>2. Πρακτική άσκηση που αποτελεί μέρος υποχρεωτικής επαγγελματικής κατάρτισης (professional training) (π.χ σε νομική, ιατρική, αρχιτεκτονική, λογιστικά κλπ για την απόκτηση άδειας επαγγέλματος)</li> <li>3. Πρακτική άσκηση που αποτελεί κομμάτι των ενεργητικών πολιτικών απασχόλησης</li> <li>4. Πρακτική άσκηση που συμφωνείται μεταξύ του πρακτικά ασκούμενου και του φορέα υποδοχής (επιχείρηση, ΜΚΟ ή Δημόσια Διοίκηση) χωρίς τη συμμετοχή τρίτου φορέα, και η οποία συνήθως υλοποιείται μετά την ολοκλήρωση των σπουδών ή/και ως μέρος της αναζήτησης εργασίας (job search), - 'post-studies' ή 'open-market' traineeship.</li> <li>5. Διακρατική πρακτική άσκηση, που μπορεί να περιλαμβάνει τους τύπους 1, 2 και 4.</li> </ol> <p>«αμέσως μετά τη λήξη της συμμετοχής τους» θεωρείται το διάστημα αμέσως μετά την ημερομηνία εξόδου του συμμετέχοντα από την πράξη έως max. 4 εβδομάδες μετά.</p>	<p>άτομο αυτό συμπληρώνεται ο δείκτης CR02Y, ενώ ο δείκτης CR01 παίρνει τιμή 0, αφού ο συμμετέχων αποχώρησε πριν την ολοκλήρωση της πράξης.</p> <p><b>Ως προσφορά κατά την έννοια του δείκτη CR02Y δεν πρέπει να θεωρείται:</b></p> <p>Α) η προσφορά εργασίας, πρακτικής άσκησης, συνεχιζόμενης εκπαίδευσης, μαθητείας, που είναι <u>τμήμα/μέρος της ίδιας της πράξης</u> στην οποία συμμετέχουν οι άνεργοι.</p> <p>Β) η παραπομπή του συμμετέχοντα από τις υπηρεσίες απασχόλησης σε συγκεκριμένο εργοδότη ή φορέα κατάρτισης (δηλ. όταν η υπηρεσία απασχόλησης προτείνει στον άνεργο να κάνει αίτηση σε εργοδότη ή φορέα κατάρτισης)</p> <p>Γ) ο συμμετέχων προσκαλείται ή παραπέμπεται σε συνέντευξη για δουλειά</p>
CR03Y	Άνεργοι συμμετέχοντες που συμμετέχουν σε εκπαίδευση /κατάρτιση, ή που αποκτούν εξειδίκευση, ή που κατέχουν θέση απασχόλησης συμπεριλαμβανομένης της αυτοαπασχόλησης, αμέσως μετά τη λήξη της συμμετοχής τους	<p>Άνεργα άτομα που συμμετέχουν σε εκπαίδευση/κατάρτιση, ή που αποκτούν εξειδίκευση ή που κατέχουν θέση απασχόλησης συμπεριλαμβανομένης της αυτοαπασχόλησης, αμέσως μετά τη λήξη της συμμετοχής τους στην πράξη της ΠΑΝ.</p> <p>«Άνεργοι συμμετέχοντες» όπως ορίζονται στον κοινό δείκτη εκροής EKT C001.</p> <p>«που συμμετέχουν σε εκπαίδευση/κατάρτιση» όπως ορίζεται στον κοινό δείκτη EKT CR02</p> <p>«Συμμετέχοντες που παρακολουθούν εκπαίδευση / κατάρτιση αμέσως μετά τη λήξη της συμμετοχής τους»</p> <p>«που αποκτούν εξειδίκευση» όπως ορίζεται στον κοινό δείκτη EKT CR03 “Συμμετέχοντες που αποκτούν εξειδίκευση αμέσως μετά τη λήξη της συμμετοχής τους”</p> <p>“που κατέχουν θέση απασχόλησης συμπεριλαμβανομένης της αυτοαπασχόλησης” όπως ορίζεται στον κοινό δείκτη EKT CR04 “Συμμετέχοντες που κατέχουν θέση εργασίας, συμπεριλαμβανομένης της αυτοαπασχόλησης, αμέσως μετά τη λήξη της συμ-</p>	<p>Ο δείκτης CR03Y μετρά τους ανέργους συμμετέχοντες (εισέρχονται στην πράξη με την ιδιότητα του ανέργου) που μετά τη λήξη συμμετοχής τους στην πράξη της ΠΑΝ, συμμετέχουν σε εκπαίδευση/κατάρτιση, ή έχουν αποκτήσει εξειδίκευση ή κατέχουν θέση απασχόλησης συμπεριλαμβανομένης της αυτοαπασχόλησης.</p> <p>Ο δείκτης μετρά όλους τους συμμετέχοντες και δεν εξαιρεί όσους έφυγαν από την πράξη πριν την ολοκλήρωσή της (<b>βασική διαφορά μεταξύ μέτρησης συμμετεχόντων του δείκτη CR03Y σε σχέση με το δείκτη CR01Y</b>)</p>



Κοινοί δείκτες ΠΑΝ άμεσων αποτελεσμάτων σχετικά με τους συμμετέχοντες (CR01Y-CR09Y)			
Κωδικός SFC2014	Δείκτης	Ορισμοί	Διευκρινιστικά Σχόλια
		μετοχής τους”  «αμέσως μετά τη λήξη της συμμετοχής τους» θεωρείται το διάστημα αμέσως μετά την ημερομηνία εξόδου του συμμετέχοντα από την πράξη έως max. 4 εβδομάδες μετά. Ο δείκτης CR03Y αποτυπώνει την αλλαγή στην κατάσταση του συμμετέχοντα όταν εξέρχεται από την πράξη, σε σχέση με την κατάσταση στην οποία βρίσκεται όταν εισέρχεται σε αυτήν ,δηλ. μετρά συμμετέχοντες που <b>δεν</b> συμμετείχαν σε εκπαίδευση/κατάρτιση <b>ούτε ήταν εργαζόμενοι</b> όταν εισήλθαν στην πράξη	
CR04Y	Μακροχρόνια άνεργοι συμμετέχοντες που ολοκληρώνουν την παρέμβαση που υποστηρίζεται από την ΠΑΝ	Μακροχρόνια άνεργα άτομα που ολοκληρώνουν την παρέμβαση της ΠΑΝ.  Ολοκλήρωση της παρέμβασης σημαίνει ότι ο συμμετέχων παρακολουθεί την παρέμβαση σύμφωνα με το πρόγραμμα μέχρι την τελευταία μέρα κατά την οποία αυτή ολοκληρώνεται. Οι συμμετέχοντες που εγκαταλείπουν για οποιοδήποτε λόγο δεν μετρώνται στο δείκτη.  «Μακροχρόνια άνεργοι συμμετέχοντες» όπως ορίζονται στον κοινό δείκτη εκροής EKT C002.	Ο δείκτης CR02Y μετρά συμμετέχοντες που όταν εισήλθαν στην πράξη ΠΑΝ ήταν μακροχρόνια άνεργοι (C002) και που κατά την έξοδό τους από την πράξη ολοκλήρωσαν την παρέμβαση/τις επιμέρους δράσεις που προβλέπονταν για αυτούς στο πλαίσιο υλοποίησης της πράξης.  Ο δείκτης CR04Y είναι υποσύνολο του δείκτη CR01Y
CR05Y	Μακροχρόνια άνεργοι συμμετέχοντες που λαμβάνουν προσφορά εργασίας, συνεχιζόμενης εκπαίδευσης, μαθητείας ή πρακτικής άσκησης αμέσως μετά τη λήξη της συμμετοχής τους	Μακροχρόνια άνεργοι που λαμβάνουν προσφορά εργασίας, συνεχιζόμενης εκπαίδευσης, μαθητείας ή πρακτικής άσκησης ( <b>είτε την αποδέχονται είτε όχι</b> ), κατά τη διάρκεια συμμετοχής τους στην πράξη ή αμέσως μετά τη λήξη της συμμετοχής τους σε αυτήν.  «Μακροχρόνια άνεργοι συμμετέχοντες» όπως ορίζονται στον κοινό δείκτη εκροής EKT C002 «προσφορά», «συνεχιζόμενη εκπαίδευση», «μαθητεία», «πρακτική άσκηση» όπως ορίζονται στο δείκτη CR02Y «Άνεργοι συμμετέχοντες που λαμβάνουν προσφορά εργασίας, συνεχιζόμενης εκπαίδευσης, μαθητείας ή πρακτικής άσκησης αμέσως μετά τη λήξη της συμμετοχής τους»  «Εργασία» όπως ορίζεται στον κοινό δείκτη εκροής EKT C005  «αμέσως μετά τη λήξη της συμμετοχής τους» θεωρείται το διάστημα αμέσως μετά την ημερομηνία εξόδου του συμμετέχοντα από την πράξη έως max. 4 εβδομάδες μετά.	Ο δείκτης CR05Y μετρά τους μακροχρόνια ανέργους συμμετέχοντες (εισέρχονται στην πράξη με την ιδιότητα του μακροχρόνια ανέργου) που λαμβάνουν την προσφορά εργασίας, συνεχιζόμενης εκπαίδευσης, μαθητείας ή πρακτικής άσκησης συμπεριλαμβανομένων και όσων την έλαβαν όσο ακόμα υλοποιείται η πράξη της ΠΑΝ, <u>είτε την αποδεχτούν</u> αποχωρώντας από την πράξη, <u>είτε δεν την αποδεχτούν</u> και συνεχίσουν τη συμμετοχή τους στην πράξη.  Βλ. και διευκρινιστικά σχόλια δείκτη CR02Y  Ο δείκτης CR05Y είναι υποσύνολο του δείκτη CR02Y
CR06Y	Μακροχρόνια άνεργοι συμμετέχοντες που συμμετέχουν σε εκπαίδευση/κατάρτιση, ή που αποκτούν εξειδίκευση, ή που κατέχουν θέση απασχόλησης συμπεριλαμβανομένης	Μακροχρόνια άνεργα άτομα που συμμετέχουν σε εκπαίδευση/κατάρτιση, ή που αποκτούν εξειδίκευση ή που κατέχουν θέση απασχόλησης συμπεριλαμβανομένης της αυτοαπασχόλησης, αμέσως μετά τη λήξη της συμμετοχής τους στην πράξη της ΠΑΝ.  «Μακροχρόνια άνεργοι συμμετέχοντες» όπως ορίζονται στον κοινό δείκτη εκροής EKT C002. «που συμμετέχουν σε εκπαίδευση/κατάρτιση» όπως ορίζεται στον κοινό δείκτη EKT CR02	Ο δείκτης CR06Y μετρά τους μακροχρόνια ανέργους συμμετέχοντες (εισέρχονται στην πράξη με την ιδιότητα του μακροχρόνια ανέργου) που μετά τη λήξη συμμετοχής τους στην πράξη της ΠΑΝ, συμμετέχουν σε εκπαίδευση/κατάρτιση, ή έχουν αποκτήσει εξειδίκευση ή κατέχουν θέση απασχόλησης συμπεριλαμβανομένης της αυτοαπασχόλησης.  Ο δείκτης μετρά όλους τους συμμετέχοντες και δεν εξαιρεί όσους έφυγαν από την πράξη πριν την ολοκλήρωσή της ( <b>βασική διαφορά μεταξύ μέτρησης συμμετε-</b>



## Κοινοί δείκτες ΠΑΝ άμεσων αποτελεσμάτων σχετικά με τους συμμετέχοντες (CR01Y-CR09Y)

Κωδικός SFC2014	Δείκτης	Ορισμοί	Διευκρινιστικά Σχόλια
	της αυτοαπασχόλησης, αμέσως μετά τη λήξη της συμμετοχής τους	<p>«Συμμετέχοντες που παρακολουθούν εκπαίδευση / κατάρτιση αμέσως μετά τη λήξη της συμμετοχής τους»</p> <p>«που αποκτούν εξειδίκευση» όπως ορίζεται στον κοινό δείκτη EKT CR03 “Συμμετέχοντες που αποκτούν εξειδίκευση αμέσως μετά τη λήξη της συμμετοχής τους”</p> <p>“που κατέχουν θέση απασχόλησης συμπεριλαμβανομένης της αυτοαπασχόλησης” όπως ορίζεται στον κοινό δείκτη EKT CR04 “Συμμετέχοντες που κατέχουν θέση εργασίας, συμπεριλαμβανομένης της αυτοαπασχόλησης, αμέσως μετά τη λήξη της συμμετοχής τους”</p> <p>«αμέσως μετά τη λήξη της συμμετοχής τους» θεωρείται το διάστημα αμέσως μετά την ημερομηνία εξόδου του συμμετέχοντα από την πράξη έως max. 4 εβδομάδες μετά.</p> <p>Ο δείκτης CR06Y αποτυπώνει την αλλαγή στην κατάσταση του συμμετέχοντα όταν εξέρχεται από την πράξη, σε σχέση με την κατάσταση στην οποία βρίσκεται όταν εισέρχεται σε αυτήν, δηλ. μετρά συμμετέχοντες που <b>δεν</b> συμμετείχαν σε εκπαίδευση/κατάρτιση <b>ούτε ήταν εργαζόμενοι</b> όταν εισήλθαν στην πράξη</p>	<p><b>χόντων του δείκτη CR06Y σε σχέση με το δείκτη CR04Y)</b></p> <p>Βλ. και διευκρινιστικά σχόλια δείκτη CR03Y Ο δείκτης CR06Y είναι υποσύνολο του δείκτη CR03Y</p>
CR07Y	Οικονομικά μη ενεργοί συμμετέχοντες που βρίσκονται εκτός εκπαίδευσης ή κατάρτισης οι οποίοι ολοκληρώνουν την παρέμβαση που υποστηρίζεται από την ΠΑΝ	<p>Οικονομικά μη ενεργά άτομα που βρίσκονται εκτός εκπαίδευσης ή κατάρτισης και που ολοκληρώνουν την παρέμβαση της ΠΑΝ. Ολοκλήρωση της παρέμβασης σημαίνει ότι ο συμμετέχων παρακολουθεί την παρέμβαση σύμφωνα με το πρόγραμμα μέχρι την τελευταία μέρα κατά την οποία αυτή ολοκληρώνεται.</p> <p>«Οικονομικά μη ενεργοί συμμετέχοντες που βρίσκονται εκτός εκπαίδευσης ή κατάρτισης» όπως ορίζονται στον κοινό δείκτη εκροής EKT C004.</p> <p>Ολοκλήρωση της παρέμβασης σημαίνει ότι ο συμμετέχων παρακολουθεί την παρέμβαση σύμφωνα με το πρόγραμμα μέχρι την τελευταία μέρα κατά την οποία αυτή ολοκληρώνεται. Οι συμμετέχοντες που εγκαταλείπουν για οποιοδήποτε λόγο δεν μετρώνται στο δείκτη.</p>	<p>Ο δείκτης CR07Y μετρά συμμετέχοντες που όταν εισήλθαν στην πράξη ΠΑΝ ήταν οικονομικά μη ενεργά άτομα που δεν συμμετείχαν σε εκπαίδευση/κατάρτιση (C004) και που κατά την έξοδό τους από την πράξη ολοκλήρωσαν την παρέμβαση/τις επιμέρους δράσεις που προβλέπονταν για αυτούς στο πλαίσιο υλοποίησης της πράξης.</p>

**Κοινοί δείκτες ΠΑΝ άμεσων αποτελεσμάτων σχετικά με τους συμμετέχοντες (CR01Y-CR09Y)**

Κωδικός SFC2014	Δείκτης	Ορισμοί	Διευκρινιστικά Σχόλια
CR08Y	Οικονομικά μη ενεργοί συμμετέχοντες που βρίσκονται εκτός εκπαίδευσης ή κατάρτισης οι οποίοι λαμβάνουν προσφορά εργασίας, συνεχιζόμενης εκπαίδευσης, μαθητείας ή πρακτικής άσκησης (είτε την αποδέχονται είτε όχι), κατά τη διάρκεια συμμετοχής τους στην πράξη ή αμέσως μετά τη λήξη της συμμετοχής τους σε αυτήν.	<p>Οικονομικά μη ενεργοί συμμετέχοντες που βρίσκονται εκτός εκπαίδευσης ή κατάρτισης» όπως ορίζονται στον κοινό δείκτη εκροής EKT C004.</p> <p>«προσφορά», «συνεχιζόμενη εκπαίδευση», «μαθητεία», «πρακτική άσκηση» όπως ορίζονται στον κοινό δείκτη CR02Y «Άνεργοι συμμετέχοντες που λαμβάνουν προσφορά εργασίας, συνεχιζόμενης εκπαίδευσης, μαθητείας ή πρακτικής άσκησης αμέσως μετά τη λήξη της συμμετοχής τους»</p> <p>«Εργασία» όπως ορίζεται στον κοινό δείκτη εκροής EKT C005</p> <p>«αμέσως μετά τη λήξη της συμμετοχής τους» θεωρείται το διάστημα αμέσως μετά την ημερομηνία εξόδου του συμμετέχοντα από την πράξη έως max. 4 εβδομάδες μετά.</p>	<p>Ο δείκτης CR08Y μετρά συμμετέχοντες που όταν εισήλθαν στην πράξη ΠΑΝ ήταν οικονομικά μη ενεργά άτομα που δεν συμμετείχαν σε εκπαίδευση ή κατάρτιση και που λαμβάνουν προσφορά εργασίας, συνεχιζόμενης εκπαίδευσης, μαθητείας ή πρακτικής άσκησης συμπεριλαμβανομένων και όσων την έλαβαν όσο ακόμα υλοποιείται η πράξη της ΠΑΝ, <u>είτε την αποδεχτούν</u> αποχωρώντας από την πράξη, <u>είτε δεν την αποδεχτούν</u> και συνεχίσουν τη συμμετοχή τους στην πράξη</p> <p>Βλ. και διευκρινιστικά σχόλια δείκτη CR02Y</p>

CR09Y	Οικονομικά μη ενεργοί συμμετέχοντες που βρίσκονται εκτός εκπαίδευσης ή κατάρτισης, αμέσως μετά τη λήξη της συμμετοχής τους στην πράξη της ΠΑΝ.	<p>Οικονομικά μη ενεργά άτομα που βρίσκονται εκτός εκπαίδευσης ή κατάρτισης τα οποία συμμετέχουν σε εκπαίδευση/κατάρτιση, ή αποκτούν εξειδίκευση ή κατέχουν θέση απασχόλησης συμπεριλαμβανομένης της αυτοαπασχόλησης, αμέσως μετά τη λήξη της συμμετοχής τους στην πράξη της ΠΑΝ.</p> <p>«Οικονομικά μη ενεργοί συμμετέχοντες που βρίσκονται εκτός εκπαίδευσης ή κατάρτισης» όπως ορίζονται στον κοινό δείκτη εκροής EKT C004</p> <p>«που συμμετέχουν σε εκπαίδευση/κατάρτιση» όπως ορίζεται στον κοινό δείκτη EKT CR02</p> <p>«Συμμετέχοντες που παρακολουθούν εκπαίδευση / κατάρτιση αμέσως μετά τη λήξη της συμμετοχής τους»</p> <p>«που αποκτούν εξειδίκευση» όπως ορίζεται στον κοινό δείκτη EKT CR03 “Συμμετέχοντες που αποκτούν εξειδίκευση αμέσως μετά τη λήξη της συμμετοχής τους”</p> <p>“που κατέχουν θέση απασχόλησης συμπεριλαμβανομένης της αυτοαπασχόλησης” όπως ορίζεται στον κοινό δείκτη EKT CR04 “Συμμετέχοντες που κατέχουν θέση εργασίας, συμπεριλαμβανομένης της αυτοαπασχόλησης, αμέσως μετά τη λήξη συμμετοχής τους”</p> <p>«αμέσως μετά τη λήξη της συμμετοχής τους» θεωρείται το διάστημα αμέσως μετά την ημερομηνία εξόδου του συμμετέχοντα από την πράξη έως max. 4 εβδομάδες μετά.</p> <p>Ο δείκτης CR09Y αποτυπώνει την αλλαγή στην κατάσταση του συμμετέχοντα όταν εξέρχεται από την πράξη, σε σχέση με την κατάσταση στην οποία βρίσκεται όταν εισέρχεται σε αυτήν ,δηλ. μετρά συμμετέχοντες που <b>δεν</b> συμμετείχαν σε εκπαίδευση/κατάρτιση <b>ούτε ήταν εργαζόμενοι</b> όταν εισήλθαν στην πράξη</p>	<p>Ο δείκτης CR09Y μετρά τους οικονομικά μη ενεργούς συμμετέχοντες (εισέρχονται στην πράξη με την ιδιότητα του οικονομικά μη ενεργού ατόμου) που μετά τη λήξη συμμετοχής τους στην πράξη της ΠΑΝ, συμμετέχουν σε εκπαίδευση/κατάρτιση, ή έχουν αποκτήσει εξειδίκευση ή κατέχουν θέση απασχόλησης συμπεριλαμβανομένης της αυτοαπασχόλησης.</p> <p>Ο δείκτης μετρά όλους τους συμμετέχοντες και δεν εξαιρεί όσους έφυγαν από την πράξη πριν την ολοκλήρωσή της (<b>βασική διαφορά μεταξύ μέτρησης συμμετεχόντων του δείκτη CR09Y σε σχέση με το δείκτη CR07Y</b>)</p> <p>Βλ. και διευκρινιστικά σχόλια δείκτη CR03Y</p>
<b>Κοινοί Δείκτες ΠΑΝ Μακροπρόθεσμων Αποτελεσμάτων σχετικά με τους Συμμετέχοντες (CR10Y – CR12Y)</b>			
<b>Κωδικός SFC2014</b>	<b>Δείκτης</b>	<b>Ορισμοί</b>	<b>Διευκρινιστικά Σχόλια</b>
CR10Y	Συμμετέχοντες σε		Ο δείκτης CR10Y αποτυπώνει την κατάσταση του συμμετέχοντα όπως

	<p>συνεχιζόμενη εκπαίδευση, σε προγράμματα κατάρτισης που οδηγούν σε επαγγελματικό προσόν, μαθητεία ή πρακτική άσκηση εντός έξι μηνών από τη λήξη της συμμετοχής τους</p>	<p>Άτομα που έχουν συμμετάσχει σε πράξη της ΠΑΝ και τα οποία βρίσκονται σε συνεχιζόμενη εκπαίδευση, σε προγράμματα κατάρτισης που οδηγούν σε επαγγελματικό προσόν, μαθητεία ή πρακτική άσκηση έξι μήνες μετά τη λήξη της συμμετοχής τους στην πράξη</p> <p>«Συνεχιζόμενη εκπαίδευση», «μαθητεία», «πρακτική άσκηση» όπως ορίζονται στο δείκτη CR02Y «Άνεργοι συμμετέχοντες που λαμβάνουν προσφορά εργασίας, συνεχιζόμενης εκπαίδευσης, μαθητείας ή πρακτικής άσκησης αμέσως μετά τη λήξη της συμμετοχής τους»</p> <p>«προγράμματα κατάρτισης που οδηγούν σε επαγγελματικό προσόν» είναι τα προγράμματα που οδηγούν σε πιστοποίηση όπως ορίζεται στο δείκτη EKT CR03</p> <p>“Συμμετέχοντες που αποκτούν εξειδίκευση αμέσως μετά τη λήξη της συμμετοχής τους”</p>	<p>ισχύει <u>6 μήνες μετά την ημερομηνία εξέδου του από την πράξη</u>, όχι νωρίτερα ούτε αργότερα.</p> <p>Ο δείκτης μετρά συμμετέχοντες που όταν εισήλθαν στην πράξη ήταν είτε οικονομικά μη ενεργά άτομα εκτός εκπαίδευσης/κατάρτισης είτε άνεργοι.</p>
CR11Y	<p>Συμμετέχοντες που εργάζονται εντός έξι μηνών από τη λήξη της συμμετοχής τους</p>	<p>Άτομα που έχουν συμμετάσχει σε πράξη της ΠΑΝ και τα οποία εργάζονται (<b>απασχόληση, συμπεριλαμβανομένης της αυτοαπασχόλησης</b>) έξι μήνες μετά τη λήξη της συμμετοχής τους στην πράξη της ΠΑΝ.</p> <p>«που εργάζονται» όπως ορίζεται η εργασία στον κοινό δείκτη εκροής EKT CO05.</p>	<p>Ο δείκτης CR11Y αποτυπώνει την αλλαγή στο εργασιακό καθεστώς του ατόμου (ότι δηλ. εργάζονται) όπως ισχύει <u>6 μήνες μετά την ημερομηνία εξέδου τους από την πράξη</u>, όχι νωρίτερα ούτε αργότερα. Ο δείκτης μετρά συμμετέχοντες που όταν εισήλθαν στην πράξη ήταν είτε οικονομικά μη ενεργά άτομα εκτός εκπαίδευσης/κατάρτισης είτε άνεργοι.</p> <p>Οι συμμετέχοντες του δείκτη CR11Y μετρώνται και στο δείκτη EKT CR06</p>
CR12Y	<p>Συμμετέχοντες που αυτοαπασχολούνται εντός έξι μηνών από τη λήξη της συμμετοχής τους</p>	<p>Άτομα που έχουν συμμετάσχει σε πράξη της ΠΑΝ και τα οποία αυτοαπασχολούνται έξι μήνες μετά τη λήξη της συμμετοχής τους στην πράξη της ΠΑΝ.</p> <p>Ο δείκτης CR012Y αποτελεί υποσύνολο του δείκτη CR011Y</p>	<p>Ο δείκτης CR12Y αποτυπώνει την αλλαγή στο εργασιακό καθεστώς του ατόμου (ότι δηλ. είναι αυτοαπασχολούμενος) <u>6 μήνες μετά την ημερομηνία εξέδου του από την πράξη</u>, όχι νωρίτερα ούτε αργότερα. Ο δείκτης μετρά συμμετέχοντες που όταν εισήλθαν στην πράξη ήταν είτε οικονομικά μη ενεργά άτομα εκτός εκπαίδευσης/κατάρτισης είτε άνεργοι.</p> <p>Οι συμμετέχοντες του δείκτη CR12Y μετρώνται και στο δείκτη EKT CR06</p>

# 14. ΔΕΙΚΤΕΣ ΑΠΟΤΕΛΕΣΜΑΤΩΝ ΤΟΥ ΕΥΡΩΠΑΪΚΟΥ ΤΑΜΕΙΟΥ ΘΑΛΑΣΣΑΣ ΚΑΙ ΑΛΙΕΙΑΣ

ΔΕΙΚΤΕΣ ΑΠΟΤΕΛΕΣΜΑΤΩΝ ΕΠΑΛΘ 2014-2020						
A/A	Δείκτης	Μονάδα Μέτρησης	Πηγή άντλη- σης δεδομέ- νων	Θεματικό στόχο ΣΕΣ που αφορά	Μέτρο Ε.Π.ΑΛ.Θ. που αφορά	Ειδικό στόχο ΕΠΑΛΘ που αφορά
ΠΡΟΤΕΡΑΙΟΤΗΤΑ 1 Προώθηση της περιβαλλοντικά βιώσιμης, αποδοτικής ως προς τους πόρους, καινοτόμου, ανταγωνιστικής και βασιζόμενης στη γνώση αλιείας						
1.	Δείκτης 1. Μεταβολή της αξίας της παραγωγής	Χιλιάδες ευρώ	Τεχνικό δελτίο πράξης (αρμόδιος φορέας για τη συλλογή η ΔΑ)	3	1.2 Συμβουλευτικές υπηρεσίες (άρθρο 27) 1.5 Διαφοροποίηση και νέες μορφές εισοδήματος (άρθρο 30) 1.6 Στήριξη για την εκκίνηση επιχειρηματικής δραστηριότη- τας σε νέους αλιείς (άρθρο 31) 1.7 Υγεία και ασφάλεια (άρθρο 32) 1.8 Προσωρινή παύση των αλιευτικών δραστηριοτήτων (άρ- θρο 33) 1.10 Ταμεία αλληλοβοήθειας για δυσμενή καιρικά φαινόμενα και περιβαλλοντικά συμβάντα (άρθρο 35) 1.15 Προστασία και αποκατάσταση της θαλάσσιας βιοποικι- λότητας και των οικοσυστημάτων και καθεστώςα αντιστάθ- μισης στο πλαίσιο των βιώσιμων αλιευτικών δραστηριοτή- των (άρθρο 40.1.h) 1.17 Προστιθέμενη αξία, ποιότητα των προϊόντων και χρήση των ανεπιθύμητων αλιευμάτων (άρθρο 42) 1.18 Αλιευτικοί λιμένες, τόποι εκφόρτωσης και καταφύγια (άρθρο 43.1+3) 1.19 Αλιεία εσωτερικών υδάτων και υδρόβια πανίδα και χλω- ρίδα εσωτερικών υδάτων (άρθρο 44)	ΕΣ4.Αύξηση της ανταγωνιστικότητας και της βιωσιμότητας των αλιευτικών επιχειρήσεων, περιλαμβανομένων των παράκτιων στόλων μικρής κλίμακας και βελτίωση της ασφάλειας και των συνθηκών εργασίας
2.	Δείκτης 2. Μεταβολή του ό- γκου της παραγωγής	Τόνοι		3	1.1 Καινοτομία (άρθρο 26) 1.3 Συμπράξεις μεταξύ επιστημόνων και αλιέων (άρθρο 28) 1.16 Ενεργειακή απόδοση και μετριασμός της κλιματικής αλλαγής (άρθρα 41.1.a,b,c και 41.2)	
3.	Δείκτης 3. Μεταβολή των καθαρών κερδών	Χιλιάδες ευρώ		6	1.9 Οριστική παύση των αλιευτικών δραστηριοτήτων (άρθρο 34)	

## ΔΕΙΚΤΕΣ ΑΠΟΤΕΛΕΣΜΑΤΩΝ ΕΠΑΛΘ 2014-2020

A/A	Δείκτης	Μονάδα Μέτρησης	Πηγή άντλησης δεδομένων	Θεματικό στόχο ΣΕΣ που αφορά	Μέτρο Ε.Π.Α.Θ. που αφορά	Ειδικό στόχο ΕΠΑΛΘ που αφορά
			συλλογή η ΔΑ)	3	<p>1.2 Συμβουλευτικές υπηρεσίες (άρθρο 27)</p> <p>1.5 Διαφοροποίηση και νέες μορφές εισοδήματος (άρθρο 30)</p> <p>1.6 Στήριξη για την εκκίνηση επιχειρηματικής δραστηριότητας σε νέους αλιείς (άρθρο 31)</p> <p>1.7 Υγεία και ασφάλεια (άρθρο 32)</p> <p>1.8 Προσωρινή παύση των αλιευτικών δραστηριοτήτων (άρθρο 33)</p> <p>1.10 Ταμεία αλληλοβοήθειας για δυσμενή καιρικά φαινόμενα και περιβαλλοντικά συμβάντα (άρθρο 35)</p> <p>1.15 Προστασία και αποκατάσταση της θαλάσσιας βιοποικιλότητας και των οικοσυστημάτων και καθεστώς αντιστάθμισης στο πλαίσιο των βιώσιμων αλιευτικών δραστηριοτήτων (άρθρο 40.1.h)</p> <p>1.17 Προστιθέμενη αξία, ποιότητα των προϊόντων και χρήση των ανεπιθύμητων αλιευμάτων (άρθρο 42)</p> <p>1.18 Αλιευτικοί λιμένες, τόποι εκφόρτωσης και καταφύγια (άρθρο 43.1+3)</p> <p>1.19 Αλιεία εσωτερικών υδάτων και υδρόβια πανίδα και χλωρίδα εσωτερικών υδάτων (άρθρο 44)</p>	<p><b>ΕΣ4.</b> Αύξηση της ανταγωνιστικότητας και της βιωσιμότητας των αλιευτικών επιχειρήσεων, περιλαμβανομένων των παράκτιων στόλων μικρής κλίμακας και βελτίωση της ασφάλειας και των συνθηκών εργασίας</p>
				3		
				4	<p>1.1 Καινοτομία (άρθρο 26)</p> <p>1.3 Συμπράξεις μεταξύ επιστημόνων και αλιέων (άρθρο 28)</p> <p>1.16 Ενεργειακή απόδοση και μετριασμός της κλιματικής αλλαγής (άρθρα 41.1 και 41.2)</p>	<p><b>ΕΣ5.</b> Στήριξη στην ενίσχυση της τεχνολογικής ανάπτυξης, της καινοτομίας, περιλαμβανομένης της αύξησης της ενεργειακής απόδοσης, και της μεταφοράς γνώσης</p>
4.	<b>Δείκτης 4.</b> Μεταβολή στα ανεπιθύμητα αλιεύματα α) τόνοι β) ποσοστό (αλιεύματα που εκφορτώνονται και δεν προορίζονται για κατανάλωση από τον άνθρωπο)	Τόνοι & Ποσοστό	Τεχνικό δελτίο πράξης (αρμόδιος φορέας για τη συλλογή η ΔΑ)	6	<p>1.12 Στήριξη για τη διαμόρφωση και την εφαρμογή μέτρων διατήρησης και περιφερειακή συνεργασία (άρθρο 37)</p> <p>1.13 Μείωση των επιπτώσεων της αλιείας στο θαλάσσιο περιβάλλον και προσαρμογή της αλιείας στην προστασία των ειδών (άρθρο 38)</p> <p>1.14 Καινοτομία που συνδέεται με τη διατήρηση των θαλάσσιων βιολογικών πόρων (άρθρο 39)</p> <p>1.15 Προστασία και αποκατάσταση της θαλάσσιας βιοποικιλότητας και των οικοσυστημάτων και καθεστώς αντιστάθμισης στο πλαίσιο των βιώσιμων αλιευτικών δραστηριοτήτων (άρθρο 40.1.a)</p> <p>1.18 Αλιευτικοί λιμένες, τόποι εκφόρτωσης και καταφύγια</p>	<p><b>ΕΣ1.</b> Μείωση του αντίκτυπου της αλιείας στο θαλάσσιο περιβάλλον, περιλαμβανομένης της κατά το δυνατόν αποφυγής και μείωσης των ανεπιθύμητων αλιευμάτων</p>

## ΔΕΙΚΤΕΣ ΑΠΟΤΕΛΕΣΜΑΤΩΝ ΕΠΑΛΘ 2014-2020

A/A	Δείκτης	Μονάδα Μέτρησης	Πηγή άντλησης δεδομένων	Θεματικό στόχο ΣΕΣ που αφορά	Μέτρο Ε.Π.Α.Θ. που αφορά	Ειδικό στόχο ΕΠΑΛΘ που αφορά
					(άρθρο 43)	
5.	Δείκτης 5. Μεταβολή στην απόδοση καυσίμου κατά την αλίευση ιχθύων	Λίτρα καυσίμου / τόνους εκφορτωθέντων αλιευμάτων	Τεχνικό δελτίο πράξης (αρμόδιος φορέας για τη συλλογή η ΔΑ)	6	<p>1.12 Στήριξη για τη διαμόρφωση και την εφαρμογή μέτρων διατήρησης και περιφερειακή συνεργασία (άρθρο 37)</p> <p>1.13 Μείωση των επιπτώσεων της αλιείας στο θαλάσσιο περιβάλλον και προσαρμογή της αλιείας στην προστασία των ειδών (άρθρο 38)</p> <p>1.14 Καινοτομία που συνδέεται με τη διατήρηση των θαλάσσιων βιολογικών πόρων (άρθρο 39)</p> <p>1.15 Προστασία και αποκατάσταση της θαλάσσιας βιοποικιλότητας και των οικοσυστημάτων και καθεστώτα αντιστάθμισης στο πλαίσιο των βιώσιμων αλιευτικών δραστηριοτήτων (άρθρο 40.1.a)</p> <p>1.18 Αλιευτικοί λιμένες, τόποι εκφόρτωσης και καταφύγια (άρθρο 43)</p>	<p>ΕΣ1. Μείωση του αντίκτυπου της αλιείας στο θαλάσσιο περιβάλλον, περιλαμβανομένης της κατά το δυνατόν αποφυγής και μείωσης των ανεπιθύμητων αλιευμάτων</p>
				6	<p>1.15 Προστασία και αποκατάσταση της θαλάσσιας βιοποικιλότητας και των οικοσυστημάτων και καθεστώτα αντιστάθμισης στο πλαίσιο των βιώσιμων αλιευτικών δραστηριοτήτων (άρθρο 40.1.b-g,i)</p> <p>1.19 Αλιεία εσωτερικών υδάτων και υδρόβια πανίδα και χλωρίδα εσωτερικών υδάτων (άρθρο 44.6)</p>	<p>ΕΣ2. Προστασία και αποκατάσταση της υδρόβιας βιοποικιλότητας και των οικοσυστημάτων</p>
				3	<p>1.2 Συμβουλευτικές υπηρεσίες (άρθρο 27)</p> <p>1.5 Διαφοροποίηση και νέες μορφές εισοδήματος (άρθρο 30)</p> <p>1.6 Στήριξη για την εκκίνηση επιχειρηματικής δραστηριότητας σε νέους αλιείς (άρθρο 31)</p> <p>1.7 Υγεία και ασφάλεια (άρθρο 32)</p> <p>1.8 Προσωρινή παύση των αλιευτικών δραστηριοτήτων (άρθρο 33)</p> <p>1.10 Ταμεία αλληλοβοήθειας για δυσμενή καιρικά φαινόμενα και περιβαλλοντικά συμβάντα (άρθρο 35)</p> <p>1.15 Προστασία και αποκατάσταση της θαλάσσιας βιοποικιλότητας και των οικοσυστημάτων και καθεστώτα αντιστάθμισης στο πλαίσιο των βιώσιμων αλιευτικών δραστηριοτήτων (άρθρο 40.1.h)</p> <p>1.17 Προστιθέμενη αξία, ποιότητα των προϊόντων και χρήση των ανεπιθύμητων αλιευμάτων (άρθρο 42)</p> <p>1.18 Αλιευτικοί λιμένες, τόποι εκφόρτωσης και καταφύγια (άρθρο 43.1+3)</p>	<p>ΕΣ4. Αύξηση της ανταγωνιστικότητας και της βιωσιμότητας των αλιευτικών επιχειρήσεων, περιλαμβανομένων των παράκτιων στόλων μικρής κλίμακας και βελτίωση της ασφάλειας και των συνθηκών εργασίας</p>

ΔΕΙΚΤΕΣ ΑΠΟΤΕΛΕΣΜΑΤΩΝ ΕΠΑΛΘ 2014-2020

A/A	Δείκτης	Μονάδα Μέτρησης	Πηγή άντλησης δεδομένων	Θεματικό στόχο ΣΕΣ που αφορά	Μέτρο Ε.Π.ΑΛ.Θ. που αφορά	Ειδικό στόχο ΕΠΑΛΘ που αφορά
					1.19 Αλιεία εσωτερικών υδάτων και υδρόβια πανίδα και χλωρίδα εσωτερικών υδάτων (άρθρο 44)	
6.	<b>Δείκτης 6.</b> Μεταβολή του % των στόλων στους οποίους παρατηρείται έλλειψη ισορροπίας (σύμφωνα με εκτιμήσεις των αρχικών τιμών στο ΕΠ)	Ποσοστό	Τεχνικό δελτίο πράξης (αρμόδιος φορέας για τη συλλογή η ΔΑ)	6	1.9 Οριστική παύση των αλιευτικών δραστηριοτήτων (άρθρο 34)	<b>ΕΣ3.</b> Διασφάλιση ισορροπίας μεταξύ αλιευτικής ικανότητας και διαθέσιμων αλιευτικών δυνατοτήτων
7.	<b>Δείκτης 7.</b> Απασχόληση που δημιουργείται στον τομέα της αλιείας ή σε συμπληρωματικές δραστηριότητες	Ισοδύναμα πλήρους απασχόλησης	Τεχνικό δελτίο πράξης (αρμόδιος φορέας για τη συλλογή η ΔΑ)	3	1.2 Συμβουλευτικές υπηρεσίες (άρθρο 27) 1.5 Διαφοροποίηση και νέες μορφές εισοδήματος (άρθρο 30) 1.6 Στήριξη για την εκκίνηση επιχειρηματικής δραστηριότητας σε νέους αλιείς (άρθρο 31) 1.7 Υγεία και ασφάλεια (άρθρο 32) 1.8 Προσωρινή παύση των αλιευτικών δραστηριοτήτων (άρθρο 33) 1.10 Ταμεία αλληλοβοήθειας για δυσμενή καιρικά φαινόμενα και περιβαλλοντικά συμβάντα (άρθρο 35) 1.15 Προστασία και αποκατάσταση της θαλάσσιας βιοποικιλότητας και των οικοσυστημάτων και καθεστώς αντιστάθμισης στο πλαίσιο των βιώσιμων αλιευτικών δραστηριοτήτων (άρθρο 40.1.h) 1.17 Προστιθέμενη αξία, ποιότητα των προϊόντων και χρήση των ανεπιθύμητων αλιευμάτων (άρθρο 42) 1.18 Αλιευτικοί λιμένες, τόποι εκφόρτωσης και καταφύγια (άρθρο 43.1+3) 1.19 Αλιεία εσωτερικών υδάτων και υδρόβια πανίδα και χλωρίδα εσωτερικών υδάτων (άρθρο 44)	<b>ΕΣ4.</b> Αύξηση της ανταγωνιστικότητας και της βιωσιμότητας των αλιευτικών επιχειρήσεων, περιλαμβανομένων των παράκτιων στόλων μικρής κλίμακας και βελτίωση της ασφάλειας και των συνθηκών εργασίας
8.	<b>Δείκτης 8.</b> Απασχόληση που διατηρείται στον τομέα της αλιείας ή σε συμπληρωματικές δραστηριότητες					
9.	<b>Δείκτης 9.</b> Μεταβολή στα εργατικά ατυχήματα και τους τραυματισμούς α) Μεταβολή του αριθμού των εργατικών ατυχημάτων και τραυματισμών β) Μεταβολή του % των εργατικών ατυχημάτων και τραυματισμών σε σχέση με το σύνολο των αλιέων	Αριθμός & Ποσοστό	Τμήμα Αλιείας της Διεύθυνσης Γενικής Αστυνόμευσης και Κανονισμού Λιμένων του Υπουργείου Οικ.Υποδ.Ναυτ. Τουρ.	8	1.4 Προώθηση του ανθρώπινου κεφαλαίου και του κοινωνικού διαλόγου (άρθρο 29)	<b>ΕΣ6.</b> Ανάπτυξη επαγγελματικής κατάρτισης, νέων επαγγελματιών δεξιοτήτων και της δια βίου μάθησης
10.	<b>Δείκτης 10.</b> Μεταβολή της κάλυψης των προστατευόμενων θαλάσσιων περιοχών (ΠΘΠ) που υπάγονται στην προτεραιότητα αριθ. 1 της Ένωσης: α) Μεταβολή της κάλυψης	Km <sup>2</sup> & Km <sup>2</sup>	Τεχνικό δελτίο πράξης (αρμόδιος φορέας για τη συλλογή η ΔΑ)	6	1.15 Προστασία και αποκατάσταση της θαλάσσιας βιοποικιλότητας και των οικοσυστημάτων και καθεστώς αντιστάθμισης στο πλαίσιο των βιώσιμων αλιευτικών δραστηριοτήτων (άρθρο 40.1.b-g,i) 1.19 Αλιεία εσωτερικών υδάτων και υδρόβια πανίδα και χλωρίδα εσωτερικών υδάτων (άρθρο 44.6)	<b>ΕΣ2.</b> Προστασία και αποκατάσταση της υδρόβιας βιοποικιλότητας και των οικοσυστημάτων



ΔΕΙΚΤΕΣ ΑΠΟΤΕΛΕΣΜΑΤΩΝ ΕΠΑΛΘ 2014-2020

A/A	Δείκτης	Μονάδα Μέτρησης	Πηγή άντλησης δεδομένων	Θεματικό στόχο ΣΕΣ που αφορά	Μέτρο Ε.Π.Α.Θ. που αφορά	Ειδικό στόχο ΕΠΑΛΘ που αφορά
	περιοχών Natura 2000 που προσδιορίζονται σύμφωνα με τις οδηγίες για τα πτηνά και τα ενδιαιτήματα β) Μεταβολή της κάλυψης άλλων μέτρων προστασίας του χώρου δυνάμει του άρθρου 13 παράγραφος 4 της οδηγίας 2008/56/ΕΚ					
<b>ΠΡΟΤΕΡΑΙΟΤΗΤΑ 2 Προώθηση της περιβαλλοντικά βιώσιμης, αποδοτικής ως προς τους πόρους, καινοτόμου, ανταγωνιστικής και βασιζόμενης στη γνώση υδατοκαλλιέργειας</b>						
11.	<b>Δείκτης 1.</b> Μεταβολή του όγκου προϊόντων υδατοκαλλιέργειας	Τόνοι	Τεχνικό δελτίο πράξης (αρμόδιος φορέας για τη συλλογή η ΔΑ)	3	2.1 Καινοτομία (άρθρο 47) 2.3 Υπηρεσίες διαχείρισης, ανακούφισης και παροχής συμβουλών για εκμεταλλεύσεις υδατοκαλλιέργειας (άρθρο 49)	<b>ΕΣ1.</b> Στήριξη στην ενίσχυση της τεχνολογικής ανάπτυξης, της καινοτομίας και της μεταφοράς γνώσης  <b>ΕΣ2.</b> Ενίσχυση της ανταγωνιστικότητας και της βιωσιμότητας των επιχειρήσεων υδατοκαλλιέργειας, περιλαμβανομένης της βελτίωσης της ασφάλειας και των συνθηκών εργασίας, ιδίως των ΜΜΕ  <b>ΕΣ4.</b> Προώθηση της υδατοκαλλιέργειας, με υψηλό επίπεδο προστασίας του περιβάλλοντος και της υγείας και της καλής διαβίωσης των ζώων καθώς και της δημόσιας υγείας και ασφάλειας
12.	<b>Δείκτης 2.</b> Μεταβολή της αξίας προϊόντων υδατοκαλλιέργειας	Χιλιάδες ευρώ		6 3	2.2 Παραγωγικές επενδύσεις στην υδατοκαλλιέργεια (άρθρο 48.1.a-d, f-h) 2.6 Ενθάρρυνση καινούριων καλλιεργητών για βιώσιμες υδατοκαλλιέργειες (άρθρο 52)  2.8 Υδατοκαλλιέργεια που παρέχει περιβαλλοντικές υπηρεσίες (άρθρο 54) 2.9 Μέτρα για τη δημόσια υγεία (άρθρο 55) 2.10 Μέτρα για την υγεία και καλή διαβίωση των ζώων (άρθρο 56) 2.11 Ασφάλιση αποθεμάτων υδατοκαλλιέργειας (άρθρο 57)	
13.	<b>Δείκτης 3.</b> Μεταβολή των καθαρών κερδών	Χιλιάδες ευρώ		3	2.1 Καινοτομία (άρθρο 47) 2.3 Υπηρεσίες διαχείρισης, ανακούφισης και παροχής συμβουλών για εκμεταλλεύσεις υδατοκαλλιέργειας (άρθρο 49)  2.2 Παραγωγικές επενδύσεις στην υδατοκαλλιέργεια (άρθρο 48.1.a-d, f-h) 2.6 Ενθάρρυνση καινούριων καλλιεργητών για βιώσιμες υδατοκαλλιέργειες (άρθρο 52)	

**ΔΕΙΚΤΕΣ ΑΠΟΤΕΛΕΣΜΑΤΩΝ ΕΠΑΛΘ 2014-2020**

A/A	Δείκτης	Μονάδα Μέτρησης	Πηγή άντλη- σης δεδομέ- νων	Θεματικό στόχο ΣΕΣ που αφορά	Μέτρο Ε.Π.Α.Θ. που αφορά	Ειδικό στόχο ΕΠΑΛΘ που αφορά
14.	Δείκτης 4. Μεταβολή του ό- γκου της παραγωγής βιολογι- κής υδατοκαλλιέργειας	Τόνοι	Τεχνικό δελτίο πράξης (αρμόδιος φορέας για τη συλλογή η ΔΑ)	4	2.2 Παραγωγικές επενδύσεις στην υδατοκαλλιέργεια (άρθρο 48.1.k) 2.2 Παραγωγικές επενδύσεις στην υδατοκαλλιέργεια (άρθρο 48.1.e,l,j) 2.5 Αύξηση του δυναμικού των ζωνών υδατοκαλλιέργειας (άρθρο 51) 2.7 Μετάβαση σε συστήματα οικολογικής διαχείρισης και οικολογικού ελέγχου και σε μεθόδους βιολογικής υδατοκαλ- λιέργειας (άρθρο 53)	ΕΣ3. Προστασία και αποκατάσταση της βιοποικιλότητας και ενίσχυση των οικοσυστημάτων που αφορούν την υδατοκαλ- λιέργεια και προώθηση της αποδοτικής ως προς τους πόρους υδατοκαλλιέργειας  ΕΣ4. Προώθηση της υδατοκαλλιέργειας, με υψηλό επίπεδο προ- στασίας του περιβάλλοντος και της υγείας και της καλής διαβί- ωσης των ζώων καθώς και της δημόσιας υγείας και ασφάλειας
15.	Δείκτης 5. Μεταβολή του ό- γκου των προϊόντων συστήμα- τος ανακύκλωσης	Τόνοι		6  6  3	2.8 Υδατοκαλλιέργεια που παρέχει περιβαλλοντικές υπηρεσίες (άρθρο 54) 2.9 Μέτρα για τη δημόσια υγεία (άρθρο 55) 2.10 Μέτρα για την υγεία και καλή διαβίωση των ζώων (άρ- θρο 56) 2.11 Ασφάλιση αποθεμάτων υδατοκαλλιέργειας (άρθρο 57)	
16.	Δείκτης 6. Μεταβολή του ό- γκου των προϊόντων υδατο- καλλιέργειας που πιστοποιού- νται δυνάμει εθελοντικών συ- στημάτων αειφορίας	Τόνοι		4	2.2 Παραγωγικές επενδύσεις στην υδατοκαλλιέργεια (άρθρο 48.1.k) 2.2 Παραγωγικές επενδύσεις στην υδατοκαλλιέργεια (άρθρο 48.1.e,l,j) 2.5 Αύξηση του δυναμικού των ζωνών υδατοκαλλιέργειας (άρθρο 51) 2.7 Μετάβαση σε συστήματα οικολογικής διαχείρισης και οικολογικού ελέγχου και σε μεθόδους βιολογικής υδατοκαλ- λιέργειας (άρθρο 53)	ΕΣ3. Προστασία και αποκατάσταση της βιοποικιλότητας και ενίσχυση των οικοσυστημάτων που αφορούν την υδατοκαλ- λιέργεια και προώθηση της αποδοτικής ως προς τους πόρους υδατοκαλλιέργειας
17.	Δείκτης 7. Μονάδες υδατοκαλ- λιέργειας που παρέχουν περι- βαλλοντικές υπηρεσίες	Αριθμός μονάδων		6		
18.	Δείκτης 8. Απασχόληση που δημιουργείται	Ισοδύναμο πλήρους		8	2.4 Ενίσχυση του ανθρώπινου κεφαλαίου και της δικτύωσης (άρθρο 50)	ΕΣ5. Ανάπτυξη επαγγελματικής κατάρτισης, νέων επαγγελμα- τικών δεξιοτήτων και της διά βίου μάθησης
19.	Δείκτης 9. Απασχόληση που διατηρείται	απασχόλη- σης				
ΠΡΟΤΕΡΑΙΟΤΗΤΑ 3 Ενίσχυση της εφαρμογής της ΚΑΛΠ						
20.	Δείκτης 1. Αριθμός σοβαρών παραβάσεων που εντοπίστη- καν (τα αναγκαία στοιχεία θα είναι διαθέσιμα στην Επιτροπή μέσω ενός δικτυακού τόπου	Αριθμός	Τμήμα Αλιείας της Διεύθυν- σης Γενικής Αστυνόμευσης και Κανονι-	6	3.1 Έλεγχος και Επιβολή (άρθρο 76)	ΕΣ2. Στήριξη στην παρακολούθηση, τον έλεγχο και την επιβολή, ενισχύοντας με τον τρόπο αυτό τις θεσμικές ικανότητες και την αποτελεσματικότητα της δημόσιας διοίκησης, χωρίς αύξηση του διοικητικού φόρτου

## ΔΕΙΚΤΕΣ ΑΠΟΤΕΛΕΣΜΑΤΩΝ ΕΠΑΛΘ 2014-2020

ΔΕΙΚΤΕΣ ΑΠΟΤΕΛΕΣΜΑΤΩΝ ΕΠΑΛΘ 2014-2020						
A/A	Δείκτης	Μονάδα Μέτρησης	Πηγή άντλη- σης δεδομέ- νων	Θεματικό στόχο ΣΕΣ που αφορά	Μέτρο Ε.Π.Α.Λ.Θ. που αφορά	Ειδικό στόχο ΕΠΑΛΘ που αφορά
	που κάθε κράτος μέλος θα πρέπει να έχει δημιουργήσει από την 1/1/2012, σύμφωνα με τα άρθρα 93 και 116 του κανονισμού (ΕΚ) αριθ. 1224/2009 περί θεσπίσεως κοινοτικού συστήματος ελέγχου της τήρησης των κανόνων της κοινής αλιευτικής πολιτικής)		σμού Λιμένων του Υπουργείου Οικ.Υποδ.Ναυτ. Τουρ.			
21.	Δείκτης 2. Εκφορτώσεις που έχουν υποβληθεί σε φυσικό έλεγχο	Ποσοστό				
22.	Δείκτης 3. Αύξηση του ποσοστού τήρησης αιτημάτων υποβολής δεδομένων (100% πλην των παραλείψεων επιβολής πλήρων δεδομένων που απαιτούνται στο πλαίσιο μιας ενόλητας στο πλαίσιο ειδικού αιτήματος υποβολής δεδομένων σε σχέση με τον συνολικό αριθμό αιτημάτων υποβολής δεδομένων σε %)	ποσοστό	Γενική Διεύ- θυνση Βιώσι- μης Αλιείας ΥΠΑΠΕ	6	3.2 Συλλογή Δεδομένων (άρθρο 77)	ΕΣ1. Βελτίωση και παροχή επιστημονικής γνώσης καθώς και βελτίωση της συλλογής και διαχείρισης δεδομένων
ΠΡΟΤΕΡΑΙΟΤΗΤΑ 4                    Αύξηση της απασχόλησης και της εδαφικής συνοχής						
23.	Δείκτης 1. Απασχόληση που δημιουργείται	Ισοδύναμο πλήρους απασχόλη- σης	Τεχνικό δελτίο πράξης (αρμόδιος φορέας για τη συλλογή η ΔΑ)	8	4.1 Τοπική ανάπτυξη με την πρωτοβουλία των τοπικών κοι- νοτήτων (άρθρο 62α) 4.2 Εφαρμογή στρατηγικών τοπικής ανάπτυξης με πρωτο- βουλία των τοπικών κοινοτήτων (άρθρο 63) 4.3 Δραστηριότητες συνεργασίας (άρθρο 64)	ΕΣ1 Προώθηση της οικονομικής ανάπτυξης, της κοινωνικής ένταξης, της δημιουργίας θέσεων εργασίας και παροχή στήριξης της απασχολησιμότητας και της κινητικότητας του εργατικού δυναμικού στις παράκτιες και τις εσωτερικές κοινότητες που εξαρτώνται από την αλιεία και την υδατοκαλλιέργεια, συμπερι- λαμβανομένης της διαφοροποίησης των δραστηριοτήτων στο πλαίσιο της αλιείας και σε άλλους τομείς της θαλάσσιας οικονο- μίας
24.	Δείκτης 2. Απασχόληση που διατηρείται	Ισοδύναμο πλήρους απασχόλη- σης				
25.	Δείκτης 3. Επιχειρήσεις που δημιουργούνται	Αριθμός				
ΠΡΟΤΕΡΑΙΟΤΗΤΑ 5                    Προώθηση της εμπορίας και μεταποίησης						
26.	Δείκτης 1. Μεταβολή της πα- ραγωγής ΕΕ με διάκριση μεταξύ ΟΠ και μη ΟΠ		Τεχνικό δελτίο πράξης (αρμόδιος	3	5.1 Σχέδια παραγωγής και εμπορίας (άρθρο 66) 5.2 Ενισχύσεις στην αποθεματοποίηση (άρθρο 67) 5.3 Μέτρα εμπορίας (άρθρο 68)	ΕΣ1.Βελτίωση της οργάνωσης αγοράς για τα προϊόντα αλιείας και υδατοκαλλιέργειας

**ΔΕΙΚΤΕΣ ΑΠΟΤΕΛΕΣΜΑΤΩΝ ΕΠΑΛΘ 2014-2020**

A/A	Δείκτης	Μονάδα Μέτρησης	Πηγή άντλησης δεδομένων	Θεματικό στόχο ΣΕΣ που αφορά	Μέτρο Ε.Π.ΑΛ.Θ. που αφορά	Ειδικό στόχο ΕΠΑΛΘ που αφορά
	α) Μεταβολή της αξίας των πρώτων πωλήσεων σε ΟΠ β) Μεταβολή του όγκου πρώτων πωλήσεων σε ΟΠ γ) Μεταβολή της αξίας των πρώτων πωλήσεων σε μη ΟΠ δ) Μεταβολή του όγκου πρώτων πωλήσεων σε μη ΟΠ	Χιλιάδες ευρώ  Τόνοι  Χιλιάδες ευρώ  Τόνοι	φορέας για τη συλλογή η ΔΑ)		5.4 Μεταποίηση προϊόντων αλιείας και υδατοκαλλιέργειας (άρθρο 69)	<b>ΕΣ2.</b> Ενθάρρυνση των επενδύσεων στους τομείς της μεταποίησης και της εμπορίας.
<b>ΠΡΟΤΕΡΑΙΟΤΗΤΑ 6 Ενίσχυση της εφαρμογής της Ολοκληρωμένης Θαλάσσιας Πολιτικής</b>						
27.	<b>Δείκτης 1.</b> Αύξηση στο κοινό περιβάλλον ανταλλαγής πληροφοριών για την επιτήρηση του θαλάσσιου τομέα της ΕΕ (CISE)	Ποσοστό	Τεχνικό δελτίο πράξης (αρμόδιος φορέας για τη συλλογή η ΔΑ)	6	6.1 Μέτρα για την Ολοκληρωμένη Θαλάσσια Πολιτική (άρθρο 79)	<b>ΕΣ1.</b> Ανάπτυξη και υλοποίηση της Ολοκληρωμένης Θαλάσσιας Πολιτικής
28.	<b>Δείκτης 2.</b> Μεταβολή της κάλυψης των προστατευόμενων θαλάσσιων περιοχών (ΠΘΠ) που υπάγονται στην προτεραιότητα αριθ. 6 της Ένωσης: α) μεταβολή της κάλυψης περιοχών Natura 2000 που προσδιορίζονται σύμφωνα με τις οδηγίες για τα πτηνά και τα ενδιαιτήματα β) μεταβολή της κάλυψης άλλων μέτρων προστασίας του χώρου δυνάμει του άρθρου 13 παράγραφος	Km <sup>2</sup>  Km <sup>2</sup>				
A/A	Δείκτης	Μονάδα Μέτρησης	Πηγή άντλησης δεδομένων	Θεματικό στόχο ΣΕΣ που αφορά	Μέτρο Ε.Π.ΑΛ.Θ. που αφορά	Ειδικό στόχο ΕΠΑΛΘ που αφορά
<b>ΠΡΟΤΕΡΑΙΟΤΗΤΑ 6 Ενίσχυση της εφαρμογής της Ολοκληρωμένης Θαλάσσιας Πολιτικής</b>						
29.	<b>Δείκτης 1.</b> Αύξηση στο κοινό περιβάλλον ανταλλαγής πληροφοριών για την επιτήρηση του θαλάσσιου τομέα της ΕΕ	Ποσοστό	Τεχνικό δελτίο πράξης (αρμόδιος φορέας για τη	6	6.1 Μέτρα για την Ολοκληρωμένη Θαλάσσια Πολιτική (άρθρο 79)	<b>ΕΣ1.</b> Ανάπτυξη και υλοποίηση της Ολοκληρωμένης Θαλάσσιας Πολιτικής

## ΔΕΙΚΤΕΣ ΑΠΟΤΕΛΕΣΜΑΤΩΝ ΕΠΑΛΘ 2014-2020

A/A	Δείκτης	Μονάδα Μέτρησης	Πηγή άντλησης δεδομένων	Θεματικό στόχο ΣΕΣ που αφορά	Μέτρο Ε.Π.Α.Λ.Θ. που αφορά	Ειδικό στόχο ΕΠΑΛΘ που αφορά
	(CISE)		συλλογή η ΔΑ)			
30.	<b>Δείκτης 2.</b> Μεταβολή της κάλυψης των προστατευόμενων θαλάσσιων περιοχών (ΠΘΠ) που υπάγονται στην προτεραιότητα αριθ. 6 της Ένωσης: α) μεταβολή της κάλυψης περιοχών Natura 2000 που προσδιορίζονται σύμφωνα με τις οδηγίες για τα πτηνά και τα ενδιαιτήματα β) μεταβολή της κάλυψης άλλων μέτρων προστασίας του χώρου δυνάμει του άρθρου 13 παράγραφος	Km <sup>2</sup>  Km <sup>2</sup>				

## 15. ΟΡΙΣΜΟΙ ΒΑΣΙΚΩΝ ΣΤΑΔΙΩΝ ΕΦΑΡΜΟΓΗΣ ΚΑΙ ΟΙΚΟΝΟΜΙΚΩΝ ΔΕΙΚΤΩΝ

ΚΩΔΙΚΟΣ ΔΕΙΚΤΗ SFC2014	ΟΝΟΜΑΣΙΑ ΔΕΙΚΤΗ	ΜΟΝΑΔΑ ΜΕΤΡΗΣΗΣ	ΕΠΕΞΗΓΗΣΗ	ΠΑΡΑΤΗΡΗΣΕΙΣ
	<b>Α. ΕΝΔΕΙΚΤΙΚΑ ΒΑΣΙΚΑ ΣΤΑΔΙΑ ΕΦΑΡΜΟΓΗΣ ΠΡΟΤΕΙΝΟΜΕΝΑ ΑΠΟ ΕΥΣΣΑΑ</b>			
K201,K222, T3373, T3374)	<b>Ενταγμένα έργα</b>	Αριθμός	Αφορά τα έργα για τα οποία έχει εκδοθεί απόφαση ένταξης και η απόφαση αυτή έχει καταχωρηθεί στο Ολοκληρωμένο Πληροφοριακό Σύστημα (ΟΠΣ). Τα έργα αυτά είναι συνδεδεμένα με Τεχνικό Δελτίο Πράξης (ΤΔΠ).	<b>ΠΕΠ Νοτίου Αιγαίου (K201)</b> : Τα έργα που προσμετρούνται για τον υπολογισμό του δείκτη εντάσσονται στην επενδυτική προτεραιότητα 4c. Ο δείκτης K201 συνδέεται με το δείκτη C032 <b>ΠΕΠ Ανατ. Μακεδονίας-Θράκης (K201)</b> : Τα έργα που προσμετρούνται για τον υπολογισμό του δείκτη εντάσσονται στις επενδυτικές προτεραιότητες 3a, 3d. Ο δείκτης K201 συνδέεται με το δείκτη C005 (3a: στόχος 30) και το δείκτη C002 (3d : στόχος 81) <b>ΠΕΠ Κεντρικής Μακεδονίας (K222)</b> : Τα έργα που προσμετρούνται για τον υπολογισμό του δείκτη εντάσσονται στην επενδυτική προτεραιότητα 6b. Ο δείκτης K222 συνδέεται με το δείκτη C018 <b>ΠΕΠ Δυτικής Μακεδονίας (K201)</b> : Τα έργα που προσμετρούνται για τον υπολογισμό του δείκτη εντάσσονται στις επενδυτικές προτεραιότητες 3a, 3d. Ο δείκτης K201 συνδέεται με το δείκτη C002 <b>ΠΕΠ Αττικής (T3373)</b> : Τα έργα που προσμετρούνται για τον υπολογισμό του δείκτη εντάσσονται στην επενδυτική προτεραιότητα 2c (Άξονας 2). Ο δείκτης T3373 συνδέεται με το δείκτη T3225 <b>ΠΕΠ Αττικής (T3374)</b> : Τα έργα που προσμετρούνται για τον υπολογισμό του δείκτη εντάσσονται στην επενδυτική προτεραιότητα 7c. Ο δείκτης T3374 συνδέεται με το δείκτη C015 <b>ΠΕΠ Αττικής (T3373)</b> : Τα έργα που προσμετρούνται για τον υπολογισμό του δείκτη εντάσσονται στην επενδυτική προτεραιότητα 7a (Άξονας 7). Ο δείκτης T3373 συνδέεται με το δείκτη T3275
K202,K323,K 324,K325, K326,K327	<b>Έργα για τα οποία έχει υπογραφεί τουλάχιστον μια σύμβαση τεχνικού έργου</b>	Αριθμός	Αναφέρεται σε έργα που έχουν ενταχθεί στο Επιχειρησιακό Πρόγραμμα , έχουν αναληφθεί για αυτά οι σχετικές νομικές δεσμεύσεις και στις δεσμεύσεις αυτές περιλαμβάνεται μια σύμβαση που αφορά την υλοποίηση τουλάχιστον ενός τεχνικού έργου. Στο ΟΠΣ συνδέεται με το ελεγμένο Τεχνικό Δελτίο Υποέργου (ΤΔΥ) και την υπογραφείσα σύμβαση που ο ΤΔ αποστέλλει ηλεκτρονικά στην ΔΑ/ΕΦ εντός 10 ημερών από την υπογραφή της σύμβασης.	<b>ΠΕΠ Θεσσαλίας (K202)</b> : Τα έργα που προσμετρούνται για τον υπολογισμό του δείκτη εντάσσονται στις επενδυτικές προτεραιότητες 4c, 5a, 6a, 6b, 6c, 6e (Άξονας 3). Ο δείκτης K202 συνδέεται με το δείκτη C032 (4c: στόχος 5), το δείκτη C020 (5a: στόχος 3), το δείκτη C017 (6a: στόχος 5), το δείκτη C018(6b: στόχος 3), το δείκτη C009 (6c: στόχος 6) και το δείκτη C038 (6e: στόχος 3) <b>ΠΕΠ Θεσσαλίας (K202)</b> : Τα έργα που προσμετρούνται για τον υπολογισμό του δείκτη εντάσσονται στις επενδυτικές προτεραιότητες 7a, 7b (Άξονας 4). Ο δείκτης K202 συνδέεται με το δείκτη C012a (7a: στόχος 1), το δείκτη T1417 (7a: στόχος 1) και το δείκτη C013a (7b: στόχος 2) <b>ΠΕΠ Κρήτης (K323)</b> : Τα έργα που προσμετρούνται για τον υπολογισμό του δείκτη εντάσσονται στην επενδυτική προτεραιότητα 4c. Ο δείκτης K323 συνδέεται με το δείκτη C032 <b>ΠΕΠ Κρήτης (K324)</b> : Τα έργα που προσμετρούνται για τον υπολογισμό του δείκτη εντάσσονται στην επενδυτική προτεραιότητα 4c. Ο δείκτης K324 συνδέεται με το δείκτη C032

ΚΩΔΙΚΟΣ ΔΕΙΚΤΗ SFC2014	ΟΝΟΜΑΣΙΑ ΔΕΙΚΤΗ	ΜΟΝΑΔΑ ΜΕΤΡΗΣΗΣ	ΕΠΕΞΗΓΗΣΗ	ΠΑΡΑΤΗΡΗΣΕΙΣ
				νται στην επενδυτική προτεραιότητα 6b. Ο δείκτης K324 συνδέεται με το δείκτη C018 <b>ΠΕΠ Κρήτης (K325)</b> : Τα έργα που προσμετρούνται για τον υπολογισμό του δείκτη εντάσσονται στην επενδυτική προτεραιότητα 6c. Ο δείκτης K325 συνδέεται με το δείκτη C009 <b>ΠΕΠ Κρήτης (K326)</b> : Τα έργα που προσμετρούνται για τον υπολογισμό του δείκτη εντάσσονται στην επενδυτική προτεραιότητα 7b. Ο δείκτης K326 συνδέεται με το δείκτη C014 <b>ΠΕΠ Κρήτης (K327)</b> : Τα έργα που προσμετρούνται για τον υπολογισμό του δείκτη εντάσσονται στην επενδυτική προτεραιότητα 10a. Ο δείκτης K327 συνδέεται με το δείκτη C035 <b>ΠΕΠ Ανατ. Μακεδονίας-Θράκης (K202)</b> : Τα έργα που προσμετρούνται για τον υπολογισμό του δείκτη εντάσσονται στις επενδυτικές προτεραιότητες 6c. Ο δείκτης K202 συνδέεται με το δείκτη C009 (6c: στόχος 8) ). Εκ παραδρομής στην SFC αναφέρεται τροφοδότηση του δείκτη K202 και από την επενδυτική προτεραιότητα 7a και η σύνδεσή του με τον δείκτη C013a. Στο «Πρόσθετο έγγραφο πληροφόρησης για το πλαίσιο των επιδόσεων είναι αποτυπωμένη η ορθή πληροφορία για το ΒΣΥ K202
	Μεγάλα έργα που έχουν εγκριθεί	Αριθμός	Αναφέρεται σε έργα με συνολικό επιλέξιμο κόστος που υπερβαίνει τα 50 εκ. € και για τα έργα των μεταφορών τα 75 εκ. € τα οποία έχουν εκτιμηθεί θετικά κατά την αξιολόγηση ποιότητας ή έχει γίνει για αυτά η απαιτούμενη από τον Κανονισμό 1303/13 κοινοποίηση στην Ε.Ε./ ή έχει εκδοθεί η σχετική από τον Κανονισμό 1303/13 απόφαση έγκρισης από την Ε.Ε. Στα έργα αυτά περιλαμβάνονται και τα μεγάλα έργα που υλοποιούνται σε στάδια.	Δεν έχει χρησιμοποιηθεί από τα Ε.Π.
	Απορρόφηση προϋπολογισμού πράξης	%	Ο δείκτης εκφράζεται από το λόγο στον οποίο ο αριθμητής αφορά τις πιστοποιημένες δαπάνες της πράξης και ο παρανομαστής τον προϋπολογισμό της Πράξης που αναφέρεται στην απόφαση ένταξης	Δεν έχει χρησιμοποιηθεί από τα Ε.Π.
	Στρατηγικές CLLD που έχουν επιλεγεί	Αριθμός	Αφορά τις στρατηγικές τοπικής ανάπτυξης με πρωτοβουλία των τοπικών κοινοτήτων (CLLD) οι οποίες έχουν επιλεγεί το αργότερο έως τις 31/12/2017 (άρθρο 33 παρ.4). Κάθε στρατηγική θα συνδέεται με ένα σχέδιο δράσης που θα καταχωρείται στο ΟΠΣ.	Δεν έχει χρησιμοποιηθεί από τα Ε.Π.
K221,K206, K320, K321, K322	Συμβάσεις που έχουν υπογραφεί για την υλοποίηση των έργων	Αριθμός	Αναφέρεται σε έργα που έχουν ενταχθεί στο Επιχειρησιακό Πρόγραμμα, έχουν αναληφθεί για αυτά οι σχετικές νομικές δεσμεύσεις και στο πλαίσιο των δεσμεύσεων αυτών έχουν υπογραφεί οι σχετικές συμβάσεις. Στο ΟΠΣ συνδέονται με τα σχετικά ελεγχμένα Τεχνικά Δελτία Υποέργου (ΤΔΥ) και τις υπογραφείσες συμβάσεις που ο ΤΔ αποστέλλει ηλεκτρονικά	<b>ΠΕΠ Κεντρικής Μακεδονίας (K221)</b> : Τα έργα που προσμετρούνται για τον υπολογισμό του δείκτη εντάσσονται στην επενδυτική προτεραιότητα 5a. Ο δείκτης K221 συνδέεται με το δείκτη C020 <b>ΠΕΠ Θεσσαλίας (K206)</b> : Τα έργα που προσμετρούνται για τον υπολογισμό του δείκτη εντάσσονται στην επενδυτική προτεραιότητα 1b. Ο δείκτης K206 συνδέεται με το δείκτη C026 <b>ΠΕΠ Δυτικής Μακεδονίας (K206)</b> : Τα έργα που προσμετρούνται για τον υπολογισμό του

ΚΩΔΙΚΟΣ ΔΕΙΚΤΗ SFC2014	ΟΝΟΜΑΣΙΑ ΔΕΙΚΤΗ	ΜΟΝΑΔΑ ΜΕΤΡΗΣΗΣ	ΕΠΕΞΗΓΗΣΗ	ΠΑΡΑΤΗΡΗΣΕΙΣ
			στη ΔΑ/ΕΦ εντός 10 ημερών από την υπογραφή τους.	<p>δείκτη εντάσσονται στην επενδυτική προτεραιότητα 4c και 4f (Άξονας 4). Ο δείκτης K206 συνδέεται με το δείκτη C034</p> <p><b>ΠΕΠ Νοτίου Αιγαίου (K206) :</b> Τα έργα που προσμετρούνται για τον υπολογισμό του δείκτη εντάσσονται στις επενδυτικές προτεραιότητες 6b, 6c (Άξονας 2) . Ο δείκτης K206 συνδέεται με το δείκτη C018 (6b: στόχος 3) και το δείκτη T3404 (6c: στόχος 3)</p> <p><b>ΠΕΠ Νοτίου Αιγαίου (K206) :</b> Τα έργα που προσμετρούνται για τον υπολογισμό του δείκτη εντάσσονται στις επενδυτικές προτεραιότητες 7b, 6c (Άξονας 5) . Ο δείκτης K206 συνδέεται με το δείκτη T3405 (7b: στόχος 1) και το δείκτη T3404 (6c: στόχος 1)</p> <p><b>ΠΕΠ Δυτικής Μακεδονίας (K206) :</b> Τα έργα που προσμετρούνται για τον υπολογισμό του δείκτη εντάσσονται στην επενδυτική προτεραιότητα 5b (Άξονας 5). Ο δείκτης K206 συνδέεται με το δείκτη C020</p> <p><b>ΠΕΠ Δυτικής Μακεδονίας (K206) :</b> Τα έργα που προσμετρούνται για τον υπολογισμό του δείκτη εντάσσονται στην επενδυτική προτεραιότητα 6c (Άξονας 6). Ο δείκτης K206 συνδέεται με το δείκτη C009</p> <p><b>ΠΕΠ Δυτικής Μακεδονίας (K206) :</b> Τα έργα που προσμετρούνται για τον υπολογισμό του δείκτη εντάσσονται στην επενδυτική προτεραιότητα 7b (Άξονας 7). Ο δείκτης K206 συνδέεται με το δείκτη C014</p> <p><b>ΠΕΠ Δυτικής Μακεδονίας (K206):</b> Τα έργα που προσμετρούνται για τον υπολογισμό του δείκτη εντάσσονται στην επενδυτική προτεραιότητα 10a (Άξονας 7). Ο δείκτης K206 συνδέεται με το δείκτη C035</p> <p><b>ΠΕΠ Βορείου Αιγαίου (K206) :</b> Τα έργα που προσμετρούνται για τον υπολογισμό του δείκτη εντάσσονται στις επενδυτικές προτεραιότητες 1b,2b,3a,3b,3d. Ο δείκτης K206 συνδέεται με το δείκτη C002</p> <p><b>ΠΕΠ Βορείου Αιγαίου (K206a) :</b> Τα έργα που προσμετρούνται για τον υπολογισμό του δείκτη εντάσσονται στην επενδυτική προτεραιότητα 10a. Ο δείκτης K206a συνδέεται με το δείκτη C035. Στο δείκτη C035 υπάρχει τιμή οροσήμου για το 2018, αλλά υπάρχει και συνδεδεμένο ΒΣΥ.</p> <p><b>ΠΕΠ Βορείου Αιγαίου (K206b) :</b> Τα έργα που προσμετρούνται για τον υπολογισμό του δείκτη εντάσσονται στην επενδυτική προτεραιότητα 9c. Ο δείκτης K206b συνδέεται με το δείκτη C002. Στο δείκτη C002 υπάρχει τιμή οροσήμου για το 2018, αλλά υπάρχει και συνδεδεμένο ΒΣΥ.</p> <p><b>ΠΕΠ Βορείου Αιγαίου (K206c) :</b> Τα έργα που προσμετρούνται για τον υπολογισμό του δείκτη εντάσσονται στην επενδυτική προτεραιότητα 9a. Ο δείκτης K206c συνδέεται με το δείκτη C036. Στο δείκτη C002 υπάρχει τιμή οροσήμου για το 2018, αλλά υπάρχει και συνδεδεμένο ΒΣΥ.</p> <p><b>ΥΜΠΕΡΑΑ (K206):</b> Τα έργα που προσμετρούνται για τον υπολογισμό του δείκτη εντάσσονται στην επενδυτική προτεραιότητα 7c (Άξονας 2, ΕΤΠΑ: περισσότερα ανεπτυγμένες Περιφέρειες). Ο δείκτης K206 συνδέεται με το δείκτη C011a</p> <p><b>ΥΜΠΕΡΑΑ (K206):</b> Τα έργα που προσμετρούνται για τον υπολογισμό του δείκτη εντάσσονται στην επενδυτική προτεραιότητα 7 i (Άξονας 3, ΤΣ). Ο δείκτης K206 συνδέεται με το δείκτη</p>



ΚΩΔΙΚΟΣ ΔΕΙΚΤΗ SFC2014	ΟΝΟΜΑΣΙΑ ΔΕΙΚΤΗ	ΜΟΝΑΔΑ ΜΕΤΡΗΣΗΣ	ΕΠΕΞΗΓΗΣΗ	ΠΑΡΑΤΗΡΗΣΕΙΣ
				<p>C013a</p> <p><b>ΥΜΠΕΡΑΑ (K206):</b> Τα έργα που προσμετρούνται για τον υπολογισμό του δείκτη εντάσσονται στην επενδυτική προτεραιότητα 4e (Αξονας 8, ΕΤΠΑ : λιγότερο ανεπτυγμένες Περιφέρειες ). Ο δείκτης K206 συνδέεται με το δείκτη C015</p> <p><b>ΥΜΠΕΡΑΑ (K206):</b> Τα έργα που προσμετρούνται για τον υπολογισμό του δείκτη εντάσσονται στην επενδυτική προτεραιότητα 4v (Αξονας 9, ΤΣ). Ο δείκτης K206 συνδέεται με το δείκτη C015</p> <p><b>ΠΕΠ Κρήτης (K320) :</b> Τα έργα που προσμετρούνται για τον υπολογισμό του δείκτη εντάσσονται στην επενδυτική προτεραιότητα 2c. Ο δείκτης K320 συνδέεται με το δείκτη C026</p> <p><b>ΠΕΠ Κρήτης (K321) :</b> Τα έργα που προσμετρούνται για τον υπολογισμό του δείκτη εντάσσονται στην επενδυτική προτεραιότητα 1b. Ο δείκτης K321 συνδέεται με το δείκτη T3001</p> <p><b>ΠΕΠ Κρήτης (K322) :</b> Τα έργα που προσμετρούνται για τον υπολογισμό του δείκτη εντάσσονται στην επενδυτική προτεραιότητα 4c. Ο δείκτης K322 συνδέεται με το δείκτη C031</p>
	Σύσταση συνεργατικών σχημάτων (clusters)	Αριθμός	Αφορά τη δημιουργία και ανάπτυξη επιχειρηματικών συνεργατικών σχηματισμών, επιχειρήσεων και ερευνητικών ή/και εκπαιδευτικών οργανισμών.	Δεν έχει χρησιμοποιηθεί από τα Ε.Π.
	Χρηματοδότηση που έχει διατεθεί στους τελικούς δικαιούχους στο πλαίσιο των χρηματοδοτικών εργαλείων	%	Ο δείκτης εκφράζεται από λόγο στον οποίο ο αριθμητής αφορά τη χρηματοδότηση που έχει διατεθεί σε τελικούς δικαιούχους μέσω χρηματοδοτικών εργαλείων έως τις 31/12/2018 και ο παρονομαστής από το σύνολο της σχετικής χρηματοδότησης που αναμένεται να διατεθεί μέσω χρηματοδοτικών εργαλείων έως τις 31/12/2023. Τελικός δικαιούχος σύμφωνα με το Ν.4314/2014 για τα μέσα χρηματοοικονομικής τεχνικής θεωρείται ο φορέας που εφαρμόζει το μέσο χρηματοοικονομικής τεχνικής ή το ταμείο χαρτοφυλακίου.	Δεν έχει χρησιμοποιηθεί από τα Ε.Π.
	Σύσταση Ταμείων στο πλαίσιο των χρηματοδοτικών εργαλείων	Αριθμός	Αναφέρεται στον αριθμό των Ταμείων που έχουν συσταθεί για την υλοποίηση πράξεων μέσω των χρηματοδοτικών εργαλείων. Από την ΚΥΑ ή ΥΑ ( για την περίοδο 2014-20) σύστασης των ταμείων χαρτοφυλακίου ή άλλες εθνικές λύσεις (ΕΤΕΑΝ, εξοικονομώ) η οποία καταχωρείται στο ΟΠΣ μπορούμε να έχουμε μια μοναδιαία αναφορά στο ΟΠΣ η οποία να αθροίζεται	Δεν έχει χρησιμοποιηθεί από τα Ε.Π.
	Β. ΛΟΙΠΑ ΒΑΣΙΚΑ ΣΤΑΔΙΑ ΥΛΟΠΟΙΗΣΗΣ ΠΟΥ ΧΡΗΣΙΜΟΠΟΙΗΘΗΚΑΝ ΣΤΑ ΕΠΙΧΕΙΡΗΣΙΑΚΑ ΠΡΟΓΡΑΜΜΑΤΑ			
K230	Αποφάσεις υπαγωγής	Αριθμός	Αναφέρεται στην ημερομηνία λήψης απόφασης έννομου δικαιώματος ανάληψης της ενίσχυσης (date of grading of the	<b>ΠΕΠ Θεσσαλίας (K230) :</b> Ο δείκτης K230 συνδέεται με το δείκτη C002

ΚΩΔΙΚΟΣ ΔΕΙΚΤΗ SFC2014	ΟΝΟΜΑΣΙΑ ΔΕΙΚΤΗ	ΜΟΝΑΔΑ ΜΕΤΡΗΣΗΣ	ΕΠΕΞΗΓΗΣΗ	ΠΑΡΑΤΗΡΗΣΕΙΣ
			aid) για το έργο και προσμετρείται μοναδιαία για κάθε έργο. Αφορά επενδύσεις που υλοποιούνται μέσω του αναπτυξιακού νόμου. Η ημερομηνία έκδοσης απόφασης υπαγωγής είναι η ημερομηνία έγκρισης για αυτά τα έργα και θα προβλεφθεί η συμπληρωσή της στο νέο ΤΔΠ, όπως γινόταν και κατά την περίοδο 2007-13.. Η ημερομηνία ένταξης είναι μεταγενέστερη και γίνεται προσπάθεια στη νέα περίοδο οι δυο αυτές ημερομηνίες να ταυτίζονται. Τα έργα που λαμβάνονται υπόψη για τον υπολογισμό του δείκτη εντάσσονται στις επενδυτικές προτεραιότητες 3a και 3d.	
K393	Αριθμός υπογεγραμμένων συμβάσεων για αντιπλημμυρικά έργα	Αριθμός	Αναφέρεται σε έργα που έχουν ενταχθεί στο Επιχειρησιακό Πρόγραμμα, έχουν αναληφθεί για αυτά οι νομικές δεσμεύσεις και στο πλαίσιο των δεσμεύσεων αυτών έχουν υπογραφεί οι σχετικές συμβάσεις. Στο ΟΠΣ συνδέονται με τα σχετικά ελεγμένα Τεχνικά Δελτία Υποέργου (ΤΔΥ) και τις υπογραφείσες συμβάσεις που ο ΤΔ αποτελεί ηλεκτρονικά στη ΔΑ/ΕΦ εντός 10 ημερών από την υπογραφή τους. Τα έργα που προσμετρούνται για τον υπολογισμό του δείκτη εντάσσονται στις επενδυτικές προτεραιότητες 5i και 5ii (Άξονας 11, ΤΣ).	<b>ΥΜΠΕΡΑΑ (K393):</b> Ο δείκτης K393 συνδέεται με το δείκτη T4410. Στο δείκτη T4410 υπάρχει τιμή οροσήμου για το 2018, αλλά υπάρχει και συνδεδεμένο ΒΣΥ.
K395	Αριθμός υπογεγραμμένων συμβάσεων για έργα επεξεργασίας λυμάτων	Αριθμός	Αναφέρεται σε έργα που έχουν ενταχθεί στο Επιχειρησιακό Πρόγραμμα, έχουν αναληφθεί για αυτά οι νομικές δεσμεύσεις και στο πλαίσιο των δεσμεύσεων αυτών έχουν υπογραφεί οι σχετικές συμβάσεις. Στο ΟΠΣ συνδέονται με τα σχετικά ελεγμένα Τεχνικά Δελτία Υποέργου (ΤΔΥ) και τις υπογραφείσες συμβάσεις που ο ΤΔ αποτελεί ηλεκτρονικά στη ΔΑ/ΕΦ εντός 10 ημερών από την υπογραφή τους. Τα έργα που προσμετρούνται για τον υπολογισμό του δείκτη εντάσσονται στην επενδυτική προτεραιότητα 6 ii (Άξονας 14, ΤΣ).	<b>ΥΜΠΕΡΑΑ (K395):</b> Ο δείκτης K395 συνδέεται με το δείκτη C019. Στο δείκτη C019 υπάρχει τιμή οροσήμου για το 2018, αλλά υπάρχει και συνδεδεμένο ΒΣΥ.
K394	Αριθμός υπογεγραμμένων συμβάσεων για έργα στρατηγικών σχεδίων, σχεδίων δράσης, συστημάτων, εργαλείων, κλπ	Αριθμός	Αναφέρεται σε έργα που έχουν ενταχθεί στο Επιχειρησιακό Πρόγραμμα, έχουν αναληφθεί για αυτά οι νομικές δεσμεύσεις και στο πλαίσιο των δεσμεύσεων αυτών έχουν υπογραφεί οι σχετικές συμβάσεις. Στο ΟΠΣ συνδέονται με τα σχετικά ελεγμένα Τεχνικά Δελτία Υποέργου (ΤΔΥ) και τις υπογραφείσες συμβάσεις που ο ΤΔ αποστέλλει ηλεκτρονικά στη ΔΑ/ΕΦ εντός 10 ημερών από την υπογραφή τους. Τα έργα που προσμετρούνται για τον υπολογισμό του δείκτη εντάσσονται στην επενδυτική προτεραιότητα 6i (Άξονας 14,	<b>ΥΜΠΕΡΑΑ (K394):</b> Ο δείκτης K394 συνδέεται με το δείκτη C017. Στο δείκτη C017 υπάρχει τιμή οροσήμου για το 2018, αλλά υπάρχει και συνδεδεμένο ΒΣΥ.

ΚΩΔΙΚΟΣ ΔΕΙΚΤΗ SFC2014	ΟΝΟΜΑΣΙΑ ΔΕΙΚΤΗ	ΜΟΝΑΔΑ ΜΕΤΡΗΣΗΣ	ΕΠΕΞΗΓΗΣΗ	ΠΑΡΑΤΗΡΗΣΕΙΣ
			ΤΣ).	
K252	<b>Ενταγμένα αντιπλημμυρικά έργα</b>	Αριθμός	Αφορά τα έργα για τα οποία έχει εκδοθεί απόφαση ένταξης και η απόφαση αυτή έχει καταχωρηθεί στο Ολοκληρωμένο Πληροφοριακό Σύστημα (ΟΠΣ). Τα έργα αυτά είναι συνδεδεμένα με Τεχνικό Δελτίο Πράξης (ΤΔΠ). Τα έργα που προσμετρούνται για τον υπολογισμό του δείκτη εντάσσονται στην επενδυτική προτεραιότητα 5a	<b>ΠΕΠ Δυτικής Ελλάδας</b> : Ο δείκτης K252 συνδέεται με το δείκτη C020
K2011	<b>Ενταγμένα έργα (clusters)</b>	Αριθμός	Αφορά τα έργα για τα οποία έχει εκδοθεί απόφαση ένταξης και η απόφαση αυτή έχει καταχωρηθεί στο Ολοκληρωμένο Πληροφοριακό Σύστημα (ΟΠΣ). Τα έργα αυτά είναι συνδεδεμένα με Τεχνικό Δελτίο Πράξης (ΤΔΠ). Τα έργα που προσμετρούνται για τον υπολογισμό του δείκτη εντάσσονται στην επενδυτική προτεραιότητα 1b	<b>ΠΕΠ Στερεάς Ελλάδας</b> : Ο δείκτης K2011 συνδέεται με το δείκτη C002
K201a	<b>Ενταγμένα έργα (για C002)</b>	Αριθμός	Αφορά τα έργα επιχορήγησης επιχειρήσεων για τα οποία έχει εκδοθεί απόφαση ένταξης και η απόφαση αυτή έχει καταχωρηθεί στο Ολοκληρωμένο Πληροφοριακό Σύστημα (ΟΠΣ). Τα έργα αυτά είναι συνδεδεμένα με Τεχνικό Δελτίο Πράξης (ΤΔΠ). Τα έργα που προσμετρούνται για τον υπολογισμό του δείκτη εντάσσονται στις επενδυτικές προτεραιότητες 1b,2b, 3a,3c,3d,4a,6f	<b>ΕΠΑΝΕΚ</b> : Ο δείκτης K201a συνδέεται με το δείκτη C002. Αποτυπώνεται στον Άξονα 1 ξεχωριστά για τις τρεις κατηγορίες Περιφερειών ( περισσότερο ανεπτυγμένες Περιφέρειες, λιγότερο ανεπτυγμένες Περιφέρειες, Περιφέρειες σε μετάβαση) και στον Άξονα 01Σ για τις περισσότερες ανεπτυγμένες Περιφέρειες και τις Περιφέρειες σε μετάβαση
K201b	<b>Ενταγμένα έργα (για C003)</b>	Αριθμός	Αφορά τα έργα για τα οποία έχει υπογραφεί σχετική σύμβαση χρηματοδότησης πλην επιχορήγησης για τα οποία έχει εκδοθεί απόφαση ένταξης και η απόφαση αυτή έχει καταχωρηθεί στο Ολοκληρωμένο Πληροφοριακό Σύστημα (ΟΠΣ). Τα έργα αυτά είναι συνδεδεμένα με Τεχνικό Δελτίο Πράξης (ΤΔΠ). Τα έργα που προσμετρούνται για τον υπολογισμό του δείκτη εντάσσονται στις επενδυτικές προτεραιότητες 1b,2b, 3a, 3c,3d,4a	<b>ΕΠΑΝΕΚ</b> : Ο δείκτης K201b συνδέεται με το δείκτη C003. Αποτυπώνεται στον Άξονα 1 ξεχωριστά για τις τρεις κατηγορίες Περιφερειών ( περισσότερο ανεπτυγμένες Περιφέρειες, λιγότερο ανεπτυγμένες Περιφέρειες, Περιφέρειες σε μετάβαση) και στον Άξονα 01Σ για τις περισσότερες ανεπτυγμένες Περιφέρειες και τις Περιφέρειες σε μετάβαση
K201c	<b>Ενταγμένα έργα (για τον C008)</b>	Αριθμός	Αφορά τα έργα για τα οποία έχει εκδοθεί απόφαση ένταξης και η απόφαση αυτή έχει καταχωρηθεί στο Ολοκληρωμένο Πληροφοριακό Σύστημα (ΟΠΣ). Τα έργα αυτά είναι συνδεδεμένα με Τεχνικό Δελτίο Πράξης (ΤΔΠ). Τα έργα που προσμετρούνται για τον υπολογισμό του δείκτη εντάσσονται στις επενδυτικές προτεραιότητες 2b,3a,3c,3d,4a	<b>ΕΠΑΝΕΚ</b> : Ο δείκτης K201c συνδέεται με το δείκτη C008. Αποτυπώνεται στον Άξονα 1 ξεχωριστά για τις τρεις κατηγορίες Περιφερειών ( περισσότερο ανεπτυγμένες Περιφέρειες, λιγότερο ανεπτυγμένες Περιφέρειες, Περιφέρειες σε μετάβαση) και στον Άξονα 01Σ για τις περισσότερες ανεπτυγμένες Περιφέρειες και τις Περιφέρειες σε μετάβαση
K201e	<b>Ενταγμένα έργα (για τον C029)</b>	Αριθμός	Αφορά τα έργα υφιστάμενων επιχειρήσεων που ενισχύονται για τη δημιουργία νέων προϊόντων και για τα οποία έχει εκδοθεί απόφαση ένταξης και η απόφαση αυτή έχει καταχωρηθεί στο Ολοκληρωμένο Πληροφοριακό Σύστημα (ΟΠΣ). Τα έργα αυτά είναι συνδεδεμένα με Τεχνικό Δελτίο Πράξης (ΤΔΠ). Τα έργα που προσμετρούνται για τον υπολογισμό	<b>ΕΠΑΝΕΚ</b> : Ο δείκτης K201e συνδέεται με το δείκτη C029. Αποτυπώνεται στον Άξονα 1 ξεχωριστά για τις τρεις κατηγορίες Περιφερειών ( περισσότερο ανεπτυγμένες Περιφέρειες, λιγότερο ανεπτυγμένες Περιφέρειες, Περιφέρειες σε μετάβαση) και στον Άξονα 01Σ για τις περισσότερες ανεπτυγμένες Περιφέρειες και τις Περιφέρειες σε μετάβαση

ΚΩΔΙΚΟΣ ΔΕΙΚΤΗ SFC2014	ΟΝΟΜΑΣΙΑ ΔΕΙΚΤΗ	ΜΟΝΑΔΑ ΜΕΤΡΗΣΗΣ	ΕΠΕΞΗΓΗΣΗ	ΠΑΡΑΤΗΡΗΣΕΙΣ
			του δείκτη εντάσσονται στην επενδυτική προτεραιότητα 3a	
K201f	<b>Ενταγμένα έργα (για τον T4204)</b>	Αριθμός	Αφορά τα κοινά έργα έρευνας και τεχνολογίας (με φορείς άλλων χωρών) για τα οποία έχει εκδοθεί απόφαση ένταξης και η απόφαση αυτή έχει καταχωρηθεί στο Ολοκληρωμένο Πληροφοριακό Σύστημα (ΟΠΣ). Τα έργα αυτά είναι συνδεδεμένα με Τεχνικό Δελτίο Πράξης (ΤΔΠ). Τα έργα που προσμετρούνται για τον υπολογισμό του δείκτη εντάσσονται στην επενδυτική προτεραιότητα 1b	<b>ΕΠΑΝΕΚ :</b> Ο δείκτης K201f συνδέεται με το δείκτη T4204. Αποτυπώνεται στον Άξονα 1 ξεχωριστά για τις τρεις κατηγορίες Περιφερειών (περισσότερο ανεπτυγμένες Περιφέρειες, λιγότερο ανεπτυγμένες Περιφέρειες, Περιφέρειες σε μετάβαση) και στον Άξονα 01Σ για τις περισσότερο ανεπτυγμένες Περιφέρειες και τις Περιφέρειες σε μετάβαση
K2017	<b>Ενταγμένα έργα ανακατασκευής ή βελτίωσης οδών</b>	Αριθμός	Αφορά τα έργα για τα οποία έχει εκδοθεί απόφαση ένταξης και η απόφαση αυτή έχει καταχωρηθεί στο Ολοκληρωμένο Πληροφοριακό Σύστημα (ΟΠΣ). Τα έργα αυτά είναι συνδεδεμένα με Τεχνικό Δελτίο Πράξης (ΤΔΠ). Τα έργα που προσμετρούνται για τον υπολογισμό του δείκτη εντάσσονται στην επενδυτική προτεραιότητα 7b	<b>ΠΕΠ Στερεάς Ελλάδας :</b> Ο δείκτης 2017 συνδέεται με το δείκτη C014
K2016	<b>Ενταγμένα έργα αναπλάσεων σε αστικές περιοχές</b>	Αριθμός	Αφορά τα έργα για τα οποία έχει εκδοθεί απόφαση ένταξης και η απόφαση αυτή έχει καταχωρηθεί στο Ολοκληρωμένο Πληροφοριακό Σύστημα (ΟΠΣ). Τα έργα αυτά είναι συνδεδεμένα με Τεχνικό Δελτίο Πράξης (ΤΔΠ). Τα έργα που προσμετρούνται για τον υπολογισμό του δείκτη εντάσσονται στην επενδυτική προτεραιότητα 6e	<b>ΠΕΠ Στερεάς Ελλάδας :</b> Ο δείκτης 2016 συνδέεται με το δείκτη C038
K2014	<b>Ενταγμένα έργα αποκατάστασης χώρων</b>	Αριθμός	Αφορά τα έργα για τα οποία έχει εκδοθεί απόφαση ένταξης και η απόφαση αυτή έχει καταχωρηθεί στο Ολοκληρωμένο Πληροφοριακό Σύστημα (ΟΠΣ). Τα έργα αυτά είναι συνδεδεμένα με Τεχνικό Δελτίο Πράξης (ΤΔΠ). Τα έργα που προσμετρούνται για τον υπολογισμό του δείκτη εντάσσονται στην επενδυτική προτεραιότητα 5b	<b>ΠΕΠ Στερεάς Ελλάδας :</b> Ο δείκτης 2014 συνδέεται με το δείκτη T2215
K201σ	<b>Ενταγμένα έργα διαχείρισης οικοσυστημάτων</b>	Αριθμός	Αφορά τα έργα για τα οποία έχει εκδοθεί απόφαση ένταξης και η απόφαση αυτή έχει καταχωρηθεί στο Ολοκληρωμένο Πληροφοριακό Σύστημα (ΟΠΣ). Τα έργα αυτά είναι συνδεδεμένα με Τεχνικό Δελτίο Πράξης (ΤΔΠ). Τα έργα που προσμετρούνται για τον υπολογισμό του δείκτη εντάσσονται στην επενδυτική προτεραιότητα 6d	<b>ΠΕΠ Ιονίων Νήσων :</b> Ο δείκτης K201σ συνδέεται με το δείκτη C023
K201ζ	<b>Ενταγμένα έργα διαχείρισης περίπτωσης φυσικών καταστροφών</b>	Αριθμός	Αφορά τα έργα για τα οποία έχει εκδοθεί απόφαση ένταξης και η απόφαση αυτή έχει καταχωρηθεί στο Ολοκληρωμένο Πληροφοριακό Σύστημα (ΟΠΣ). Τα έργα αυτά είναι συνδεδεμένα με Τεχνικό Δελτίο Πράξης (ΤΔΠ). Τα έργα που προσμετρούνται για τον υπολογισμό του δείκτη εντάσσονται στην επενδυτική προτεραιότητα 5b	<b>ΠΕΠ Ιονίων Νήσων :</b> Ο δείκτης K201ζ συνδέεται με το δείκτη T2628 ενώ στο Εγκεκριμένο ΠΕΠ στο Πίνακα 6 σελ.165 συνδέεται εκ παραδρομής με τον T2705
K201ε	<b>Ενταγμένα έργα διαχείρισης πόσιμου ύδατος</b>	Αριθμός	Αφορά τα έργα για τα οποία έχει εκδοθεί απόφαση ένταξης και η απόφαση αυτή έχει καταχωρηθεί στο Ολοκληρωμένο	<b>ΠΕΠ Ιονίων Νήσων :</b> Ο δείκτης K201ε συνδέεται με το δείκτη C018

<b>ΚΩΔΙΚΟΣ ΔΕΙΚΤΗ SFC2014</b>	<b>ΟΝΟΜΑΣΙΑ ΔΕΙΚΤΗ</b>	<b>ΜΟΝΑΔΑ ΜΕΤΡΗΣΗΣ</b>	<b>ΕΠΕΞΗΓΗΣΗ</b>	<b>ΠΑΡΑΤΗΡΗΣΕΙΣ</b>
			Πληροφοριακό Σύστημα (ΟΠΣ). Τα έργα αυτά είναι συνδεδεμένα με Τεχνικό Δελτίο Πράξης (ΤΔΠ). Τα έργα που προσμετρούνται για τον υπολογισμό του δείκτη εντάσσονται στην επενδυτική προτεραιότητα 6b	
K201η	<b>Ενταγμένα έργα διαχείρισης στερεών αποβλήτων</b>	Αριθμός	Αφορά τα έργα για τα οποία έχει εκδοθεί απόφαση ένταξης και η απόφαση αυτή έχει καταχωρηθεί στο Ολοκληρωμένο Πληροφοριακό Σύστημα (ΟΠΣ). Τα έργα αυτά είναι συνδεδεμένα με Τεχνικό Δελτίο Πράξης (ΤΔΠ). Τα έργα που προσμετρούνται για τον υπολογισμό του δείκτη εντάσσονται στην επενδυτική προτεραιότητα 6a	<b>ΠΕΠ Ιονίων Νήσων</b> : Ο δείκτης K201η συνδέεται με το δείκτη T2706
K256	<b>Ενταγμένα έργα εκπαίδευσης</b>	Αριθμός	Αφορά τα έργα για τα οποία έχει εκδοθεί απόφαση ένταξης και η απόφαση αυτή έχει καταχωρηθεί στο Ολοκληρωμένο Πληροφοριακό Σύστημα (ΟΠΣ). Τα έργα αυτά είναι συνδεδεμένα με Τεχνικό Δελτίο Πράξης (ΤΔΠ). Τα έργα που προσμετρούνται για τον υπολογισμό του δείκτη εντάσσονται στην επενδυτική προτεραιότητα 10a	<b>ΠΕΠ Δυτικής Ελλάδας</b> : Ο δείκτης K256 συνδέεται με το δείκτη C035
K244	<b>Ενταγμένα έργα εκπαίδευσης (όλες οι βαθμίδες)</b>	Αριθμός	Αφορά τα έργα για τα οποία έχει εκδοθεί απόφαση ένταξης και η απόφαση αυτή έχει καταχωρηθεί στο Ολοκληρωμένο Πληροφοριακό Σύστημα (ΟΠΣ). Τα έργα αυτά είναι συνδεδεμένα με Τεχνικό Δελτίο Πράξης (ΤΔΠ). Τα έργα που προσμετρούνται για τον υπολογισμό του δείκτη εντάσσονται στην επενδυτική προτεραιότητα 10a	<b>ΠΕΠ Ηπείρου</b> : Ο δείκτης K244 συνδέεται με το δείκτη C035
K253	<b>Ενταγμένα έργα ενεργειακής αναβάθμισης δημοσίων κτηρίων/υπηρεσιών</b>	Αριθμός	Αφορά τα έργα για τα οποία έχει εκδοθεί απόφαση ένταξης και η απόφαση αυτή έχει καταχωρηθεί στο Ολοκληρωμένο Πληροφοριακό Σύστημα (ΟΠΣ). Τα έργα αυτά είναι συνδεδεμένα με Τεχνικό Δελτίο Πράξης (ΤΔΠ). Τα έργα που προσμετρούνται για τον υπολογισμό του δείκτη εντάσσονται στην επενδυτική προτεραιότητα 4c	<b>ΠΕΠ Δυτικής Ελλάδας</b> : Ο δείκτης K253 συνδέεται με το δείκτη T1811
K2012	<b>Ενταγμένα έργα ενεργειακής αναβάθμισης δημοσίων κτηρίων</b>	Αριθμός	Αφορά τα έργα για τα οποία έχει εκδοθεί απόφαση ένταξης και η απόφαση αυτή έχει καταχωρηθεί στο Ολοκληρωμένο Πληροφοριακό Σύστημα (ΟΠΣ). Τα έργα αυτά είναι συνδεδεμένα με Τεχνικό Δελτίο Πράξης (ΤΔΠ). Τα έργα που προσμετρούνται για τον υπολογισμό του δείκτη εντάσσονται στην επενδυτική προτεραιότητα 4c	<b>ΠΕΠ Στερεάς Ελλάδας</b> : Ο δείκτης 2012 συνδέεται με το δείκτη C032
K201ι	<b>Ενταγμένα έργα ενίσχυσης περίπτωση καινοτόμων νεανικών επιχειρήσεων</b>	Αριθμός	Αφορά τα έργα για τα οποία έχει εκδοθεί απόφαση ένταξης και η απόφαση αυτή έχει καταχωρηθεί στο Ολοκληρωμένο Πληροφοριακό Σύστημα (ΟΠΣ). Τα έργα αυτά είναι συνδεδεμένα με Τεχνικό Δελτίο Πράξης (ΤΔΠ). Τα έργα που προσμετρούνται για τον υπολογισμό του δείκτη εντάσσονται στην επενδυτική προτεραιότητα 3a	<b>ΠΕΠ Ιονίων Νήσων</b> : Ο δείκτης K201ι συνδέεται με το δείκτη C005

<b>ΚΩΔΙΚΟΣ ΔΕΙΚΤΗ SFC2014</b>	<b>ΟΝΟΜΑΣΙΑ ΔΕΙΚΤΗ</b>	<b>ΜΟΝΑΔΑ ΜΕΤΡΗΣΗΣ</b>	<b>ΕΠΕΞΗΓΗΣΗ</b>	<b>ΠΑΡΑΤΗΡΗΣΕΙΣ</b>
K240,K250	<b>Ενταγμένα έργα κρατικών ενισχύσεων</b>	Αριθμός	K240 : Αφορά τα έργα για τα οποία έχει εκδοθεί απόφαση ένταξης και η απόφαση αυτή έχει καταχωρηθεί στο Ολοκληρωμένο Πληροφοριακό Σύστημα (ΟΠΣ). Τα έργα αυτά είναι συνδεδεμένα με Τεχνικό Δελτίο Πράξης (ΤΔΠ). Τα έργα που προσμετρούνται για τον υπολογισμό του δείκτη εντάσσονται στις επενδυτικές προτεραιότητες 2b,3b, 3c K250 : Αφορά τα έργα για τα οποία έχει εκδοθεί απόφαση ένταξης και η απόφαση αυτή έχει καταχωρηθεί στο Ολοκληρωμένο Πληροφοριακό Σύστημα (ΟΠΣ). Τα έργα αυτά είναι συνδεδεμένα με Τεχνικό Δελτίο Πράξης (ΤΔΠ). Τα έργα που προσμετρούνται για τον υπολογισμό του δείκτη εντάσσονται στις επενδυτικές προτεραιότητες 3a,3c,3d	<b>ΠΕΠ Ηπείρου</b> : Ο δείκτης K240 συνδέεται με το δείκτη C002  <b>ΠΕΠ Δυτικής Ελλάδας</b> : Ο δείκτης K250 συνδέεται με το δείκτη C002
K254	<b>Ενταγμένα έργα μεταφορών</b>	Αριθμός	Αφορά τα έργα για τα οποία έχει εκδοθεί απόφαση ένταξης και η απόφαση αυτή έχει καταχωρηθεί στο Ολοκληρωμένο Πληροφοριακό Σύστημα (ΟΠΣ). Τα έργα αυτά είναι συνδεδεμένα με Τεχνικό Δελτίο Πράξης (ΤΔΠ). Τα έργα που προσμετρούνται για τον υπολογισμό του δείκτη εντάσσονται στις επενδυτικές προτεραιότητες 7a και 7b	<b>ΠΕΠ Δυτικής Ελλάδας</b> : Ο δείκτης K254 συνδέεται με το δείκτη C014
K2018	<b>Ενταγμένα έργα νέων οδών</b>	Αριθμός	Αφορά τα έργα για τα οποία έχει εκδοθεί απόφαση ένταξης και η απόφαση αυτή έχει καταχωρηθεί στο Ολοκληρωμένο Πληροφοριακό Σύστημα (ΟΠΣ). Τα έργα αυτά είναι συνδεδεμένα με Τεχνικό Δελτίο Πράξης (ΤΔΠ). Τα έργα που προσμετρούνται για τον υπολογισμό του δείκτη εντάσσονται στην επενδυτική προτεραιότητα 7b	<b>ΠΕΠ Στερεάς Ελλάδας</b> : Ο δείκτης 2018 συνδέεται με το δείκτη C013
K243	<b>Ενταγμένα έργα οδοποιίας (ανακατασκευή ή αναβάθμιση)</b>	Αριθμός	Αφορά τα έργα για τα οποία έχει εκδοθεί απόφαση ένταξης και η απόφαση αυτή έχει καταχωρηθεί στο Ολοκληρωμένο Πληροφοριακό Σύστημα (ΟΠΣ). Τα έργα αυτά είναι συνδεδεμένα με Τεχνικό Δελτίο Πράξης (ΤΔΠ). Τα έργα που προσμετρούνται για τον υπολογισμό του δείκτη εντάσσονται στην επενδυτική προτεραιότητα 7a και 7b	<b>ΠΕΠ Ηπείρου</b> : Ο δείκτης K243 συνδέεται με το δείκτη C014
K2010	<b>Ενταγμένα έργα ενισχύσεων ΜΜΕ</b>	Αριθμός	Αφορά τα έργα για τα οποία έχει εκδοθεί απόφαση ένταξης και η απόφαση αυτή έχει καταχωρηθεί στο Ολοκληρωμένο Πληροφοριακό Σύστημα (ΟΠΣ). Τα έργα αυτά είναι συνδεδεμένα με Τεχνικό Δελτίο Πράξης (ΤΔΠ). Τα έργα που προσμετρούνται για τον υπολογισμό του δείκτη εντάσσονται στην επενδυτική προτεραιότητα 3a	<b>ΠΕΠ Ιονίων Νήσων</b> : Ο δείκτης K2010 συνδέεται με το δείκτη C002
K2013	<b>Ενταγμένα έργα ποδηλατοδρόμων /μονοπατιών</b>	Αριθμός	Αφορά τα έργα για τα οποία έχει εκδοθεί απόφαση ένταξης και η απόφαση αυτή έχει καταχωρηθεί στο Ολοκληρωμένο Πληροφοριακό Σύστημα (ΟΠΣ). Τα έργα αυτά είναι συνδε-	<b>ΠΕΠ Στερεάς Ελλάδας</b> : Ο δείκτης 2013 συνδέεται με το δείκτη T2213

ΚΩΔΙΚΟΣ ΔΕΙΚΤΗ SFC2014	ΟΝΟΜΑΣΙΑ ΔΕΙΚΤΗ	ΜΟΝΑΔΑ ΜΕΤΡΗΣΗΣ	ΕΠΕΞΗΓΗΣΗ	ΠΑΡΑΤΗΡΗΣΕΙΣ
			δεμένα με Τεχνικό Δελτίο Πράξης (ΤΔΠ). Τα έργα που προσμετρούνται για τον υπολογισμό του δείκτη εντάσσονται στην επενδυτική προτεραιότητα 4e	
K242, K2015	Ενταγμένα έργα πολιτιστικής και φυσικής κληρονομιάς	Φυσικά πρόσωπα	<p>K242: Αφορά τα έργα για τα οποία έχει εκδοθεί απόφαση ένταξης και η απόφαση αυτή έχει καταχωρηθεί στο Ολοκληρωμένο Πληροφοριακό Σύστημα (ΟΠΣ). Τα έργα αυτά είναι συνδεδεμένα με Τεχνικό Δελτίο Πράξης (ΤΔΠ). Τα έργα που προσμετρούνται για τον υπολογισμό του δείκτη εντάσσονται στην επενδυτική προτεραιότητα 6c</p> <p>K2015: Αφορά τα έργα για τα οποία έχει εκδοθεί απόφαση ένταξης και η απόφαση αυτή έχει καταχωρηθεί στο Ολοκληρωμένο Πληροφοριακό Σύστημα (ΟΠΣ). Τα έργα αυτά είναι συνδεδεμένα με Τεχνικό Δελτίο Πράξης (ΤΔΠ). Τα έργα που προσμετρούνται για τον υπολογισμό του δείκτη εντάσσονται στην επενδυτική προτεραιότητα 6c</p>	<p><b>ΠΕΠ Ηπείρου</b> : Ο δείκτης K242 συνδέεται με το δείκτη C009</p> <p><b>ΠΕΠ Στερεάς Ελλάδας</b> : Ο δείκτης 2015 συνδέεται με το δείκτη C009</p>
K2020	Ενταγμένα έργα στην δευτεροβάθμια, τριτοβάθμια και επαγγελματική εκπαίδευση	Αριθμός	Αφορά τα έργα για τα οποία έχει εκδοθεί απόφαση ένταξης και η απόφαση αυτή έχει καταχωρηθεί στο Ολοκληρωμένο Πληροφοριακό Σύστημα (ΟΠΣ). Τα έργα αυτά είναι συνδεδεμένα με Τεχνικό Δελτίο Πράξης (ΤΔΠ). Τα έργα που προσμετρούνται για τον υπολογισμό του δείκτη εντάσσονται στην επενδυτική προτεραιότητα 10a	<b>ΠΕΠ Στερεάς Ελλάδας</b> : Ο δείκτης 2020 συνδέεται με το δείκτη T2261
K2019	Ενταγμένα έργα στον τομέα της υγείας	Αριθμός	Αφορά τα έργα για τα οποία έχει εκδοθεί απόφαση ένταξης και η απόφαση αυτή έχει καταχωρηθεί στο Ολοκληρωμένο Πληροφοριακό Σύστημα (ΟΠΣ). Τα έργα αυτά είναι συνδεδεμένα με Τεχνικό Δελτίο Πράξης (ΤΔΠ). Τα έργα που προσμετρούνται για τον υπολογισμό του δείκτη εντάσσονται στην επενδυτική προτεραιότητα 9a	<b>ΠΕΠ Στερεάς Ελλάδας</b> : Ο δείκτης 2019 συνδέεται με το δείκτη C036
K251	Ενταγμένα έργα σχεδίων ολοκληρωμένης αστικής ανάπτυξης	Αριθμός	Αφορά τα έργα για τα οποία έχει εκδοθεί απόφαση ένταξης και η απόφαση αυτή έχει καταχωρηθεί στο Ολοκληρωμένο Πληροφοριακό Σύστημα (ΟΠΣ). Τα έργα αυτά είναι συνδεδεμένα με Τεχνικό Δελτίο Πράξης (ΤΔΠ). Τα έργα που προσμετρούνται για τον υπολογισμό του δείκτη εντάσσονται στην επενδυτική προτεραιότητα 6e	<b>ΠΕΠ Δυτικής Ελλάδας</b> : Ο δείκτης K251 συνδέεται με το δείκτη C037
K255	Ενταγμένα έργα υγείας	Αριθμός	Αφορά τα έργα για τα οποία έχει εκδοθεί απόφαση ένταξης και η απόφαση αυτή έχει καταχωρηθεί στο Ολοκληρωμένο Πληροφοριακό Σύστημα (ΟΠΣ). Τα έργα αυτά είναι συνδε-	<b>ΠΕΠ Δυτικής Ελλάδας</b> : Ο δείκτης K255 συνδέεται με το δείκτη C036

ΚΩΔΙΚΟΣ ΔΕΙΚΤΗ SFC2014	ΟΝΟΜΑΣΙΑ ΔΕΙΚΤΗ	ΜΟΝΑΔΑ ΜΕΤΡΗΣΗΣ	ΕΠΕΞΗΓΗΣΗ	ΠΑΡΑΤΗΡΗΣΕΙΣ
			δεμένα με Τεχνικό Δελτίο Πράξης (ΤΔΠ). Τα έργα που προσμετρούνται για τον υπολογισμό του δείκτη εντάσσονται στην επενδυτική προτεραιότητα 9α	
K201κ	<b>Ενταγμένα έργα ψηφιακών εφαρμογών</b>	Αριθμός	Αφορά τα έργα για τα οποία έχει εκδοθεί απόφαση ένταξης και η απόφαση αυτή έχει καταχωρηθεί στο Ολοκληρωμένο Πληροφοριακό Σύστημα (ΟΠΣ). Τα έργα αυτά είναι συνδεδεμένα με Τεχνικό Δελτίο Πράξης (ΤΔΠ). Τα έργα που προσμετρούνται για τον υπολογισμό του δείκτη εντάσσονται στην επενδυτική προτεραιότητα 2c	<b>ΠΕΠ Ιονίων Νήσων</b> : Ο δείκτης K201κ συνδέεται με το δείκτη T2701
K381	<b>Ποσοστό Συμβασιοποίησης (για τον C010)</b>	%	Ο δείκτης εκφράζεται από λόγο στον οποίο ο αριθμητής αφορά τις συμβάσεις των επιπρόσθετων νοικοκυριών για σύνδεση με ευρυζωνικά δίκτυα με ταχύτητα τουλάχιστον 30 Mbps, έως τις 31/12/2018 και ο παρανομαστής από το σύνολο των συμβάσεων που αναμένεται να έχουν υπογραφεί έως τις 31/12/23 και συμβάλλουν στον συγκεκριμένο δείκτη. Τα έργα που προσμετρούνται για τον υπολογισμό του δείκτη εντάσσονται στην επενδυτική προτεραιότητα 2a	<b>ΕΠΑΝΕΚ</b> : Ο δείκτης K381 συνδέεται με το δείκτη C010. Αποτυπώνεται στον Άξονα 3 ξεχωριστά για τις τρεις κατηγορίες Περιφερειών (περισσότερο ανεπτυγμένες Περιφέρειες, λιγότερο ανεπτυγμένες Περιφέρειες, Περιφέρειες σε μετάβαση) και στον Άξονα 03Σ για τις περισσότερες ανεπτυγμένες Περιφέρειες και τις Περιφέρειες σε μετάβαση
K381a	<b>Ποσοστό Συμβασιοποίησης (για τον C031)</b>	%	Ο δείκτης εκφράζεται από λόγο στον οποίο ο αριθμητής αφορά τις δανειακές συμβάσεις των νοικοκυριών που αναβαθμίζονται ενεργειακά έως τις 31/12/2018 και ο παρανομαστής από το σύνολο των συμβάσεων που αναμένεται να έχουν υπογραφεί έως τις 31/12/23.. Τα έργα που προσμετρούνται για τον υπολογισμό του δείκτη εντάσσονται στην επενδυτική προτεραιότητα 4c	<b>ΕΠΑΝΕΚ</b> : Ο δείκτης K381a συνδέεται με το δείκτη C031. Αποτυπώνεται στον Άξονα 3 ξεχωριστά για τις τρεις κατηγορίες Περιφερειών (περισσότερο ανεπτυγμένες Περιφέρειες, λιγότερο ανεπτυγμένες Περιφέρειες, Περιφέρειες σε μετάβαση) και στον Άξονα 03Σ για τις περισσότερες ανεπτυγμένες Περιφέρειες και τις Περιφέρειες σε μετάβαση
K381b	<b>Ποσοστό Συμβασιοποίησης (για τον T4246)</b>	%	Ο δείκτης εκφράζεται από λόγο στον οποίο ο αριθμητής αφορά τις νομικές δεσμεύσεις (ΝΟ.ΔΕ.) των πράξεων που θα έχουν υπογραφεί έως τις 31/12/2018 και ο παρανομαστής από το σύνολο των ΝΟ.ΔΕ. των πράξεων (έργο του κτηματολογίου στο πλαίσιο του ΕΠΑΝΕΚ) που αναμένεται να έχουν υπογραφεί έως τις 31/12/23. Τα έργα που προσμετρούνται για τον υπολογισμό του δείκτη εντάσσονται στην επενδυτική προτεραιότητα 2b.	<b>ΕΠΑΝΕΚ</b> : Ο δείκτης K381b συνδέεται με το δείκτη T4246. Αποτυπώνεται στον Άξονα 1 ξεχωριστά για τις τρεις κατηγορίες Περιφερειών (περισσότερο ανεπτυγμένες Περιφέρειες, λιγότερο ανεπτυγμένες Περιφέρειες, Περιφέρειες σε μετάβαση) και στον Άξονα 01Σ για τις περισσότερες ανεπτυγμένες Περιφέρειες και τις Περιφέρειες σε μετάβαση
K223	<b>Στρατηγικές για την αστική ανάπτυξη για τις οποίες έχει ενταχθεί τουλάχιστον ένα έργο</b>	Αριθμός	Αφορά τις στρατηγικές αστικής ανάπτυξης οι οποίες έχουν επιλεγεί. Ο επιχειρησιακός στόχος για το 2018 είναι να έχουν ενεργοποιηθεί οι φορείς που θα αναλάβουν τις διαδικασίες υλοποίησης, να έχουν εκπονηθεί και εγκριθεί οι σχεδιασμοί τους και να έχει ολοκληρωθεί η ένταξη τουλάχιστον ενός έργου, σύμφωνα με το σχεδιασμό τους. Τα έργα που προσμετρούνται για τον υπολογισμό του δείκτη εντάσσονται	<b>ΠΕΠ Κεντρικής Μακεδονίας</b> : Ο δείκτης K223 συνδέεται με το δείκτη C037



ΚΩΔΙΚΟΣ ΔΕΙΚΤΗ SFC2014	ΟΝΟΜΑΣΙΑ ΔΕΙΚΤΗ	ΜΟΝΑΔΑ ΜΕΤΡΗΣΗΣ	ΕΠΕΞΗΓΗΣΗ	ΠΑΡΑΤΗΡΗΣΕΙΣ
			νται στην επενδυτική προτεραιότητα 6ε	
K241	Συμβάσεις που έχουν υπογραφεί για την υλοποίηση των έργων επεξεργασίας λυμάτων	Αριθμός	Αναφέρεται σε έργα που έχουν ενταχθεί στο Επιχειρησιακό Πρόγραμμα, έχουν αναληφθεί για αυτά οι νομικές δεσμεύσεις και στο πλαίσιο των δεσμεύσεων αυτών έχουν υπογραφεί οι σχετικές συμβάσεις. Στο ΟΠΣ συνδέονται με τα σχετικά ελεγμένα Τεχνικά Δελτία Υποέργου (ΤΔΥ) και τις υπογραφείσες συμβάσεις που ο ΤΔ αποστέλλει ηλεκτρονικά στη ΔΑ/ΕΦ εντός 10 ημερών από την υπογραφή τους. Τα έργα που προσμετρούνται για τον υπολογισμό του δείκτη εντάσσονται στην επενδυτική προτεραιότητα 6b	ΠΕΠ Ηπείρου : Ο δείκτης K241 συνδέεται με το δείκτη C019
K206ε	Συμβάσεις που έχουν υπογραφεί για την υλοποίηση των έργων υπηρεσιών πρόνοιας	Αριθμός	Αναφέρεται σε έργα που έχουν ενταχθεί στο Επιχειρησιακό Πρόγραμμα, έχουν αναληφθεί για αυτά οι νομικές δεσμεύσεις και στο πλαίσιο των δεσμεύσεων αυτών έχουν υπογραφεί οι σχετικές συμβάσεις. Στο ΟΠΣ συνδέονται με τα σχετικά ελεγμένα Τεχνικά Δελτία Υποέργου (ΤΔΥ) και τις υπογραφείσες συμβάσεις που ο ΤΔ αποστέλλει ηλεκτρονικά στη ΔΑ/ΕΦ εντός 10 ημερών από την υπογραφή τους. Τα έργα που προσμετρούνται για τον υπολογισμό του δείκτη εντάσσονται στην επενδυτική προτεραιότητα 9a	ΠΕΠ Ιονίων Νήσων : Ο δείκτης K206ε συνδέεται με το δείκτη T2710
K206δ	Συμβάσεις που έχουν υπογραφεί για την υλοποίηση των έργων υποδομών παιδικής φροντίδας ή εκπαίδευσης	Αριθμός	Αναφέρεται σε έργα που έχουν ενταχθεί στο Επιχειρησιακό Πρόγραμμα, έχουν αναληφθεί για αυτά οι νομικές δεσμεύσεις και στο πλαίσιο των δεσμεύσεων αυτών έχουν υπογραφεί οι σχετικές συμβάσεις. Στο ΟΠΣ συνδέονται με τα σχετικά ελεγμένα Τεχνικά Δελτία Υποέργου (ΤΔΥ) και τις υπογραφείσες συμβάσεις που ο ΤΔ αποστέλλει ηλεκτρονικά στη ΔΑ/ΕΦ εντός 10 ημερών από την υπογραφή τους. Τα έργα που προσμετρούνται για τον υπολογισμό του δείκτη εντάσσονται στην επενδυτική προτεραιότητα 10a	ΠΕΠ Ιονίων Νήσων : Ο δείκτης K206δ συνδέεται με το δείκτη C035
K206γ	Συμβάσεις που έχουν υπογραφεί για την υλοποίηση των οδικών έργων	Αριθμός	Αναφέρεται σε έργα που έχουν ενταχθεί στο Επιχειρησιακό Πρόγραμμα, έχουν αναληφθεί για αυτά οι νομικές δεσμεύσεις και στο πλαίσιο των δεσμεύσεων αυτών έχουν υπογραφεί οι σχετικές συμβάσεις. Στο ΟΠΣ συνδέονται με τα σχετικά ελεγμένα Τεχνικά Δελτία Υποέργου (ΤΔΥ) και τις υπογραφείσες συμβάσεις που ο ΤΔ αποστέλλει ηλεκτρονικά στη ΔΑ/ΕΦ εντός 10 ημερών από την υπογραφή τους. Τα έργα που προσμετρούνται για τον υπολογισμό του δείκτη εντάσσονται στην επενδυτική προτεραιότητα 7b	ΠΕΠ Ιονίων Νήσων : Ο δείκτης K206γ συνδέεται με το δείκτη C014
K390	Συμβάσεις που έχουν υπογραφεί για την υλοποίηση των σιδηροδρο-	Αριθμός	Αναφέρεται σε έργα που έχουν ενταχθεί στο Επιχειρησιακό Πρόγραμμα, έχουν αναληφθεί για αυτά οι νομικές δεσμεύσεις και στο πλαίσιο των δεσμεύσεων αυτών έχουν υπο-	ΥΜΠΕΡΑΑ (K390): Ο δείκτης K390 συνδέεται με το δείκτη T4401.

ΚΩΔΙΚΟΣ ΔΕΙΚΤΗ SFC2014	ΟΝΟΜΑΣΙΑ ΔΕΙΚΤΗ	ΜΟΝΑΔΑ ΜΕΤΡΗΣΗΣ	ΕΠΕΞΗΓΗΣΗ	ΠΑΡΑΤΗΡΗΣΕΙΣ
	μικρών συστημάτων		γραφεί οι σχετικές συμβάσεις. Στο ΟΠΣ συνδέονται με τα σχετικά ελεγμένα Τεχνικά Δελτία Υποέργου (ΤΔΥ) και τις υπογραφείσες συμβάσεις που ο ΤΔ αποτελεί ηλεκτρονικά στη ΔΑ/ΕΦ εντός 10 ημερών από την υπογραφή τους. Τα έργα που προσμετρούνται για τον υπολογισμό του δείκτη εντάσσονται στις επενδυτικές προτεραιότητες 7i και 7iii (Άξονας 1, ΤΣ).	
K392	Συμβάσεις που έχουν υπογραφεί για την υλοποίηση των συστημάτων ασφάλειας ναυσιπλοΐας και της φύλαξης/ περιβαλλοντικής διαχείρισης λιμενικής ζώνης	Αριθμός	Αναφέρεται σε έργα που έχουν ενταχθεί στο Επιχειρησιακό Πρόγραμμα, έχουν αναληφθεί για αυτά οι νομικές δεσμεύσεις και στο πλαίσιο των δεσμεύσεων αυτών έχουν υπογραφεί οι σχετικές συμβάσεις. Στο ΟΠΣ συνδέονται με τα σχετικά ελεγμένα Τεχνικά Δελτία Υποέργου (ΤΔΥ) και τις υπογραφείσες συμβάσεις που ο ΤΔ αποστέλλει ηλεκτρονικά στη ΔΑ/ΕΦ εντός 10 ημερών από την υπογραφή τους. Τα έργα που προσμετρούνται για τον υπολογισμό του δείκτη εντάσσονται στην επενδυτική προτεραιότητα 7i (Άξονας 6, ΤΣ).	<b>ΥΜΠΕΡΑΑ (K392):</b> Ο δείκτης K392 συνδέεται με το δείκτη T4404.
K302	Υπογεγραμμένες Συμβάσεις	Αριθμός	Αναφέρεται σε έργα που έχουν ενταχθεί στο Επιχειρησιακό Πρόγραμμα, έχουν αναληφθεί για αυτά οι νομικές δεσμεύσεις και στο πλαίσιο των δεσμεύσεων αυτών έχουν υπογραφεί οι σχετικές συμβάσεις. Στο ΟΠΣ συνδέονται με τα σχετικά ελεγμένα Τεχνικά Δελτία Υποέργου (ΤΔΥ) και τις υπογραφείσες συμβάσεις που ο ΤΔ αποστέλλει ηλεκτρονικά στη ΔΑ/ΕΦ εντός 10 ημερών από την υπογραφή τους. Τα έργα που προσμετρούνται για τον υπολογισμό του δείκτη εντάσσονται στην επενδυτική προτεραιότητα 1b,3a,3d	<b>ΠΕΠ Πελοποννήσου :</b> Ο δείκτης K302 φαίνεται να συνδέεται με το δείκτη C002. Εντούτοις, ο δείκτης C002 έχει τιμή οροσήμου το 2018. Δηλαδή στο δείκτη C002 υπάρχει τιμή οροσήμου για το 2018, αλλά υπάρχει και συνδεδεμένο ΒΣΥ. Ο στόχος του 2023 (195) δεν προκύπτει αν αθροιστούν από 1b (30), 3a (140),3d (55). Επίσης, η τιμή του ΒΣΥ είναι 200.
	<b>Γ. ΟΙΚΟΝΟΜΙΚΟΙ ΔΕΙΚΤΕΣ</b>			
F100, T1390 ,T3371	<b>Ποσό πιστοποιημένων δαπανών 2018</b>	Ευρώ	Αναφέρεται σε ποσό των πιστοποιημένων δαπανών (εθνική συμμετοχή και κοινοτική συνδρομή= Δημόσια Δαπάνη) <b>ανά άξονα προτεραιότητας/ ταμείο/ κατηγορία περιφέρειας</b> που σχετίζονται με τα αιτήματα πληρωμών της περιόδου 01/01/2014-31/12/2018. Το ελάχιστο ποσό πιστοποιημένων δαπανών που αποτελεί το στόχο για το 2018 στο σύνολο του Ε.Π. δεν μπορεί να είναι μικρότερο από το ποσό των πιστοποιημένων δαπανών που αντιστοιχεί στο N+3 των ετών 2014+2015, χωρίς να λαμβάνονται υπόψη οι Άξονες της Τεχνικής Βοήθειας	F100 : Όλα τα Ε.Π. εκτός της Κεντρικής Μακεδονίας και της Αττικής T1390 : Κεντρική Μακεδονία T3371 : Αττική
F100, T1390 ,T3371	<b>Ποσό πιστοποιημένων δαπανών 2023</b>	Ευρώ	Αναφέρεται στο ποσό των πιστοποιημένων δαπανών (εθνική συμμετοχή και κοινοτική συνδρομή= Δημόσια Δαπά-	F100 : Όλα τα Ε.Π. εκτός της Κεντρικής Μακεδονίας και της Αττικής T1390 : Κεντρική Μακεδονία

ΚΩΔΙΚΟΣ ΔΕΙΚΤΗ SFC2014	ΟΝΟΜΑΣΙΑ ΔΕΙΚΤΗ	ΜΟΝΑΔΑ ΜΕΤΡΗΣΗΣ	ΕΠΕΞΗΓΗΣΗ	ΠΑΡΑΤΗΡΗΣΕΙΣ
			νη) <b>ανά άξονα προτεραιότητας / ταμείο/ κατηγορία περιφέρειας</b> που σχετίζονται με τα αιτήματα πληρωμών της περιόδου 2014-20. . Το ποσό των πιστοποιημένων δαπανών 2023 του Ε.Π. σχετίζεται με το ποσό των δεσμεύσεων ανά άξονα προτεραιότητας /ταμείο / περιφέρεια που καταγράφεται στο χρηματοδοτικό Πίνακα 18α και έχει καταχωρηθεί στην SFC	T3371 : Αττική

**16. ΑΠΟΦΑΣΗ ΤΟΥ ΓΕΝΙΚΟΥ ΓΡΑΜΜΑΤΕΑ ΔΗΜΟΣΙΩΝ ΕΠΕΝΔΥΣΕΩΝ-ΕΣΠΑ ΓΙΑ ΤΗΝ ΕΓΚΡΙΣΗ ΤΟΥ ΕΝΙΑΙΟΥ ΣΥΣΤΗΜΑΤΟΣ ΠΑΡΑΚΟΛΟΥΘΗΣΗΣ ΔΕΙΚΤΩΝ ΕΣΠΑ 2014-2020**



**ΕΛΛΗΝΙΚΗ ΔΗΜΟΚΡΑΤΙΑ  
ΥΠΟΥΡΓΕΙΟ  
ΟΙΚΟΝΟΜΙΑΣ & ΑΝΑΠΤΥΞΗΣ**

**ΓΕΝΙΚΗ ΓΡΑΜΜΑΤΕΙΑ ΔΗΜΟΣΙΩΝ ΕΠΕΝΔΥΣΕΩΝ & ΕΣΠΑ**

**ΕΘΝΙΚΗ ΑΡΧΗ ΣΥΝΤΟΝΙΣΜΟΥ ΕΣΠΑ**  
ΕΙΔΙΚΗ ΥΠΗΡΕΣΙΑ ΣΤΡΑΤΗΓΙΚΗΣ, ΣΧΕΔΙΑΣΜΟΥ  
& ΑΞΙΟΛΟΓΗΣΗΣ  
Μητροπόλεως 5, 3ος όροφος, 105 57 Αθήνα

Πληροφορίες: Σ. Ζησοπούλου  
e-mail: [s.zisopoulou@mnec.gr](mailto:s.zisopoulou@mnec.gr)  
Τηλ.: 210 3726051  
Fax: 210 3726028

Αθήνα, 14-6-2017  
Αρ. πρωτ. 66427/ΕΥΣΣΑ 1388

**ΠΡΟΣ (ηλεκτρονικά)**  
Πίνακα αποδεκτών

**ΚΟΙΝΟΠΟΙΗΣΗ (ηλεκτρονικά)**

1. Γραφείο Ε.Γ. Διαχείρισης ΕΠ Τομεακών ΕΤΠΑ & Ταμείου Συνοχής, κας Ε. Φωτονιάτα  
Νίκης 5-7, Αθήνα, ΤΚ 10180.
2. Γραφείο Ε.Γ. Διαχείρισης Τομεακών ΕΠ ΕΚΤ, κου Γ. Ιωαννίδη  
Κοραή 4, Αθήνα, ΤΚ 105 64.
3. Ειδική Υπηρεσία Διαχείρισης Προγράμματος «Αγροτική Ανάπτυξη της Ελλάδας 2014-2020»  
Προϊστάμενος κος Μανέτας  
Λεωφ. Αθηνών 58, Αθήνα
4. Διαχειριστική Αρχή των ΕΠ του Στόχου "Ευρωπαϊκή Εδαφική Συνεργασία"  
Προϊσταμένη κα Α. Μπουζιάνη  
Λεωφ. Γεωργικής Σχολής 65, Πυλαία, ΤΚ 57001, Θεσσαλονίκη

**ΘΕΜΑ: Έγκριση του Ενιαίου Συστήματος Παρακολούθησης Δεικτών του ΕΣΠΑ 2014-2020**

Έχοντας υπόψη :

1. Το άρθρο 90 του «Κώδικα Νομοθεσίας για την Κυβέρνηση και τα Κυβερνητικά όργανα» που κυρώθηκε για το άρθρο πρώτο του Π.Δ. 63/2005 (ΦΕΚ 98/Α/22-04-2005).
2. Το Π.Δ. 123/2016 (ΦΕΚ 208/τ.Α'/04-11-2016) περί της ανασύστασης και μετονομασίας Υπουργείων μεταξύ των οποίων, του Υπουργείου Οικονομίας, Ανάπτυξης και Τουρισμού σε Υπουργείο Οικονομίας & Ανάπτυξης.
3. Το ΠΔ 125/2016 (ΦΕΚ 210/τ.Α'/05-11-2016), περί διορισμού Υπουργών, αναπληρωτών Υπουργών και Υφυπουργών καθώς και του κ. Αλέξανδρου Χαρίτη στη θέση του Αναπληρωτή Υπουργού Οικονομίας & Ανάπτυξης.
4. Το ΦΕΚ 3722/τ.Β' /17.11.2016, περί ανάθεσης αρμοδιοτήτων στον Αναπληρωτή Υπουργό Οικονομίας και Ανάπτυξης, Αλέξανδρο Χαρίτη.

5. Το Π.Δ. 116/2014 (ΦΕΚ 185/τ.Α'/03-09-2014) «Οργανισμός του Υπουργείου Ανάπτυξης και Ανταγωνιστικότητας».
6. Τον Ν. 4314/2014 (ΦΕΚ 265/Α'/23.12.2014) για τη διαχείριση, τον έλεγχο και την εφαρμογή αναπτυξιακών παρεμβάσεων για την προγραμματική περίοδο 2014-20 και ειδικά τα άρθρα 15 και 54 αυτού.
7. Την υπ' αριθμ. 69136/ΕΥΘΥ 627/22.06.2015 (ΦΕΚ 1451/Β'/10.07.2015) περί αναδιάρθρωσης της ΕΥΣΣΑ αρ.15 παρ.1 του Ν.4314/2014 και σε αντικατάσταση της υπ.αριθ. 35257/17.10.2001 (ΦΕΚ 1352/Β' /17.10.2001) κοινής υπουργικής απόφασης, όπως αυτή τροποποιήθηκε με τις υπ' αριθμ. 61028/18.09.2003/(ΦΕΚ 1364/Β'/23.09.2003, 47533/ΔΙΟΕ1250/02.12.2004, 13992/ΕΥΣΣΑΑΠ 1109/30.03.2006 και 4168/ΕΥΣΣΑΑΠ 166/29.01.2008 (ΦΕΚ 333/Β/29.02.2008) κοινές υπουργικές αποφάσεις για τη Σύσταση Ειδικής Υπηρεσίας Στρατηγικής, Σχεδιασμού και Αξιολόγησης Αναπτυξιακών Προγραμμάτων, και ισχύει με τη μετονομασία της σε ΕΥΣΣΑ βάσει του Ν. 4314 (ΦΕΚ 265/Α'/23.12.2014).
8. Το ΦΕΚ 726/13.10.2015 (αρ. αποφ. 104615/24.09.2015), περί διορισμού του κ. Κορκολή Παναγιώτη, σε θέση μετακλητού Γ.Γ.Δ.Ε.-ΕΣΠΑ Υπουργείου Οικονομίας Ανάπτυξης και Τουρισμού.
9. Το Κανονισμό (ΕΕ) αριθ. 1303/2013 ΤΟΥ ΕΥΡΩΠΑΪΚΟΥ ΚΟΙΝΟΒΟΥΛΙΟΥ ΚΑΙ ΤΟΥ ΣΥΜΒΟΥΛΙΟΥ της 17ης Δεκεμβρίου 2013 και ειδικότερα α) το άρθρο 19, β) το Παράρτημα XI και γ) τις παραγράφους 142 (δ) και (ε)
10. Τις αποφάσεις της Ε.Ε. περί έγκρισης των ΕΠ του ΕΣΠΑ 2014-2020.

#### ΑΠΟΦΑΣΙΖΟΥΜΕ

την έγκριση του Ενιαίου Συστήματος Παρακολούθησης Δεικτών ΕΣΠΑ 2014-2020 το οποίο αποτελεί αναπόσπαστο τμήμα της παρούσας απόφασης.

Ο Γενικός Γραμματέας  
Δημοσίων Επενδύσεων - ΕΣΠΑ

Παναγιώτης Κορκολής

#### Εσωτερική Διανομή: (ηλεκτρονικά)

- Γραφείο Αν. Υπουργού και Αλ. Χαρίτση
- Γραφείο Γενικού Γραμματέα Δημοσίων Επενδύσεων - ΕΣΠΑ, και Π. Κορκολή
- Προϊστάμενο ΕΑΣ, κ. Ι. Φίρμπα
- ΕΥΣΣΑ
- ΕΥΣΕ
- ΕΥΘΥ
- ΕΥ ΟΠΣ
- ΕΥΚΕ
- ΕΥ ΑΡΧΗ ΠΛΗΡΩΜΗΣ
- ΕΥΣΕΚΤ

## ΠΙΝΑΚΑΣ ΑΠΟΔΕΚΤΩΝ

### **ΕΙΔΙΚΕΣ ΥΠΗΡΕΣΙΕΣ ΔΙΑΧΕΙΡΙΣΗΣ (ηλεκτρονικά)**

Διαχειριστική Αρχή Ε.Π. "Ανταγωνιστικότητα Επιχειρηματικότητα και Καινοτομία"  
Προϊστάμενη Δ.Α κα Α. Φέτση  
Λεωφ. Μεσογείων 56, 115 27 Αθήνα

Διαχειριστική Αρχή Ε.Π. "Υποδομές Περιβάλλον και Αειφόρος Ανάπτυξη"  
Προϊσταμένη κα Ζ. Παπασιώπη  
Κόνιαρη 15, 114 71 Αθήνα

Διαχειριστική Αρχή Ε.Π. « Μεταρρύθμιση Δημόσιου Τομέα»  
Προϊσταμένη Δ.Α. , κα Αν. Καρκούλη  
Θεοφιλοπούλου & 18 Μεναίχμου, 117 43 Αθήνα

Διαχειριστική Αρχή Ε.Π. " Ανάπτυξη Ανθρώπινου Δυναμικού Εκπαίδευση και Δια Βί-  
ου Μάθηση"  
Προϊστάμενο κ. Σ. Γώγο  
Κοραή 4, 10564 Αθήνα

Διαχειριστική Αρχή Ε.Π. Περιφέρειας Ανατολικής Μακεδονίας - Θράκης  
Προϊστάμενο κ. Β. Πιτσινίγκο  
Ηροδότου 20, 691 00 Κομοτηνή

Διαχειριστική Αρχή Ε.Π. Περιφέρειας Κεντρικής Μακεδονίας  
Προϊσταμένη κα Α. Ωραιοπούλου  
Λεωφ. Γεωργικής Σχολής 65, 570 01 Πυλαία Θεσσαλονίκης

Διαχειριστική Αρχή Ε.Π. Περιφέρειας Δυτικής Μακεδονίας  
Προϊστάμενο κ. Χ. Κιουρτσίδη  
ΥΔΕΠ Δ. Μακεδονίας Διοικητήριο -ΖΕΠ, 501 00 Κοζάνη

Διαχειριστική Αρχή Ε.Π. Περιφέρειας Ηπείρου  
Προϊσταμένη κα Ευγ. Παπανικολάου  
8ης Μεραρχίας 5-7, 45 445 Ιωάννινα

Διαχειριστική Αρχή Ε.Π. Περιφέρειας Θεσσαλίας  
Προϊσταμένη κα Μ. Σαραφίδου  
Σωκράτους 111, 413 36 Λάρισα

Διαχειριστική Αρχή Ε.Π. Περιφέρειας Ιονίων Νήσων  
Προϊστάμενο, κ. Π. Οικονόμου  
Εθν. Παλαιοκαστρίτσας Αλυκές Ποταμού, 491 00 Κέρκυρα

Διαχειριστική Αρχή Ε.Π. Περιφέρειας Δυτικής Ελλάδας  
Προϊσταμένη κα Αλ. Σταθοπούλου  
ΝΕΟ Πατρών - Αθηνών 28, 26441 Πάτρα

Διαχειριστική Αρχή Ε.Π. Περιφέρειας Στερεάς Ελλάδας  
Προϊστάμενο κο. Κ. Λέμα  
Υψηλάντου 12, 351 00 Λαμία

Διαχειριστική Αρχή Ε.Π. Περιφέρειας Αττικής  
Προϊστάμενο κ. Δ. Δρόση  
Λεωφ. Συγγρού 98-100, 11741 Αθήνα

Διαχειριστική Αρχή Ε.Π. Περιφέρειας Πελοποννήσου  
Προϊστάμενο κ. Αντ. Ψαράκη  
Τέρμα Ερυθρού Σταυρού, 221 00 Τρίπολη

Διαχειριστική Αρχή Ε.Π. Περιφέρειας Βορείου Αιγαίου  
Προϊστάμενο κ. Γ. Πλακωτάρη  
10 χλμ. Μυτιλήνης - Λουτρών, 811 00 Μυτιλήνη

Διαχειριστική Αρχή Ε.Π. Περιφέρειας Νοτίου Αιγαίου  
Προϊστάμενο κ. Αντ. Βουτσίνο  
Σ. Καραγιωργα, 84100 Ερμούπολη

Διαχειριστική Αρχή Ε.Π. Περιφέρειας Κρήτης  
Προϊσταμένη κα Μ. Κασωτάκη  
Δουκός Μποφώρ 7, 712 02 Ηράκλειο

Ειδική Υπηρεσία Διαχείρισης Προγράμματος «Αλιεία & Θάλασσα»  
Προϊσταμένη κα Γιόκαλα  
Μιχαλακοπούλου 103, Αθήνα

## **ΠΑΡΑΡΤΗΜΑΤΑ**

- ΠΑΡΑΡΤΗΜΑ 1 - Αρμοδιότητες οργάνων, υπηρεσιών και φορέων στο σύστημα διαχείρισης και ελέγχου που αφορούν στην παρακολούθηση.
- ΠΑΡΑΡΤΗΜΑ 2 - Συσχέτιση ενεργειών Σχεδίου Δράσης εκπλήρωσης γενικής αιρεσιμότητας 7 ΕΤΠΑ, ΤΣ και ΕΚΤ & ενότητων του Ενιαίου Συστήματος Παρακολούθησης Δεικτών
- ΠΑΡΑΡΤΗΜΑ 3 - Τιμές στόχου των κοινών δεικτών εκροών για το έτος 2023 (αναλυτικά στοιχεία ανά ΕΠ)
- ΠΑΡΑΡΤΗΜΑ 4 - Στατιστική επικύρωση - αξιολόγηση των πηγών των δεικτών αποτελέσματος σε επίπεδο θεματικού στόχου
- ΠΑΡΑΡΤΗΜΑ 5 - Ορισμοί, μεθοδολογία και παραδοχές μετρήσεων στους ειδικούς δείκτες εκροών και αποτελέσματος με βάση τα στοιχεία των πρόσθετων εγγράφων SFC2014
- ΠΑΡΑΡΤΗΜΑ 6 - Πληροφοριακό Σύστημα
- ΠΑΡΑΡΤΗΜΑ 7 - Απόφαση σύστασης και συγκρότησης Ομάδας εργασίας σχετικά με την εκπλήρωση της αιρεσιμότητας "Στατιστικά συστήματα και δείκτες αποτελεσμάτων" και την ανάπτυξη - επικαιροποίηση του Ενιαίου Συστήματος Δεικτών ΕΣΠΑ 2014-2020.